MASTER
NEGATIVE
NO. 91-80319-5

MICROFILMED 1992

COLUMBIA UNIVERSITY LIBRARIES/NEW YORK

as part of the
"Foundations of Western Civilization Preservation Project"

Funded by the
NATIONAL ENDOWMENT FOR THE HUMANITIES

Reproductions may not be made without permission from
Columbia University Library

COPYRIGHT STATEMENT

The copyright law of the United States -- Title 17, United States Code -- concerns the making of photocopies or other reproductions of copyrighted material...

Columbia University Library reserves the right to refuse to accept a copy order if, in its judgement, fulfillment of the order would involve violation of the copyright law.

AUTHOR:

AVRAAMII (PALITSYN)

TITLE:

SKAZANIE AVRAAMIIA PALITSYNA

PLACE:

S.-PETERBURG

DATE:

1909

Master Negative #

91-80319-5

COLUMBIA UNIVERSITY LIBRARIES
PRESERVATION DEPARTMENT

BIBLIOGRAPHIC MICROFORM TARGET

Original Material as Filmed - Existing Bibliographic Record

947
R9272
v.13

Avraamiĭ (Palitsyn) d. 1625.
Сказаніе Авраамія Палицына въ окончательной редакціи. [С.-Петербургъ, 1909]
[957]-1272 col. (Памятники древней русской письменности относящіеся къ Смутному времени, 21)

Caption title.
Title transliterated: Skazanie Avraamiia Palitsyna v okonchatel'noĭ redaktsii.
Issued in "Russkaia istoricheskaia biblioteka", v. 13.

Restrictions on Use:

TECHNICAL MICROFORM DATA

FILM SIZE: 35 mm REDUCTION RATIO: 13/24
IMAGE PLACEMENT: IA (IIA) IB IIB
DATE FILMED: 1-16-95 INITIALS SUSAN
FILMED BY: RESEARCH PUBLICATIONS, INC WOODBRIDGE, CT

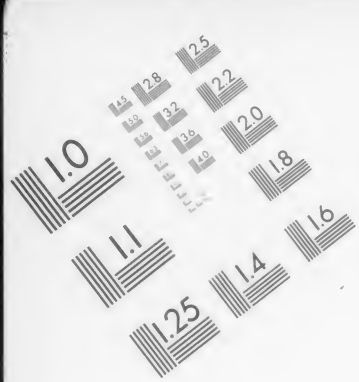

AIIM

Association for Information and Image Management
1100 Wayne Avenue, Suite 1100
Silver Spring, Maryland 20910
301/587-8202

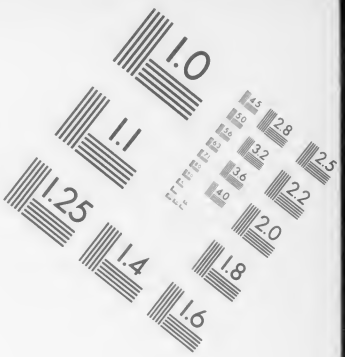

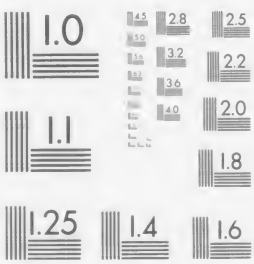

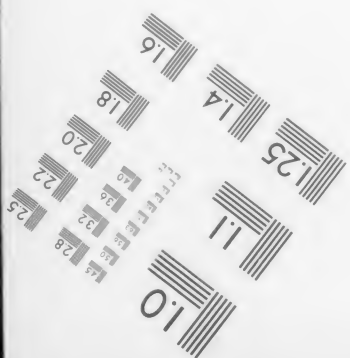

MANUFACTURED TO AIIM STANDARDS
BY APPLIED IMAGE, INC.

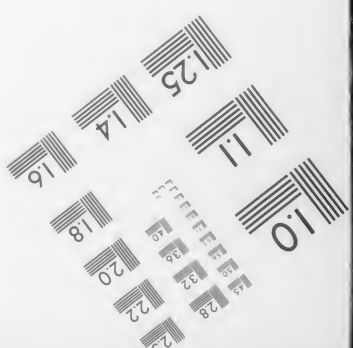

Columbia University
in the City of New York

LIBRARY

СКАЗАНІЕ

АВРААМІЯ ПАЛИЦЫНА

ИЗДАНІЕ

Императорской Археографической Коммиссіи

(Извлечено изъ XIII-го тома «Русской Исторической Библіотеки»)

С.-ПЕТЕРБУРГЪ
Типографія М. А. Александрова (Надеждинская, 43)
1909

СКАЗАНІЕ

АВРААМІЯ ПАЛИЦЫНА

ИЗДАНІЕ

Императорской Археографической Коммиссіи

(Извлечено изъ XIII-го тома «Русской Исторической Библіотеки»)

С. ПЕТЕРБУРГЪ
Типографія М. А. Александрова (Надеждинская, 43)
1909

PRINTED IN RUSSIA

947.04
Av81

Въ настоящемъ изданіи помѣщены:

I. **Сказаніе Авраамія Палицына по списку Московской Духовной Академіи № 175.** Рукопись Московской Духовной Академіи № 175, подробно описанная архимандритомъ Леонидомъ („Свѣдѣніе о славянскихъ рукописяхъ, поступившихъ изъ книгохранилища Свято-Троицкія Сергіевы Лавры въ библіотеку Троицкой Духовной Семинаріи въ 1747 году", въ Чтеніяхъ Императорскаго Общества Исторіи и Древностей Россійскихъ за 1884 г., кн. III, стр. 182—200), заключаетъ въ себѣ между прочими статьями, на лл. 324—368, писанный четкою скорописью XVII вѣка текстъ первыхъ шести главъ Сказанія Авр. Палицына, отличный по содержанію отъ текста всѣхъ прочихъ списковъ Сказанія (см. С. О. Платонова „Древнерусскія сказанія и повѣсти о Смутномъ времени XVII вѣка, какъ историческій источникъ". Спб. 1888, стр. 173—179). Можно думать, что этотъ текстъ составлялъ первоначальную редакцію этой части Сказанія.

II. **Сказаніе Авраамія Палицына въ окончательной его редакціи.** Оно издавалось дважды (въ 1784 и 1822 гг., оба раза въ Москвѣ, въ Синодальной типографіи). Оригиналъ печатнаго текста Московскихъ изданій неизвѣстенъ. Въ настоящее время Сказаніе издается по слѣдущимъ четыремъ рукописямъ:

1) Сказаніе по списку № 299 Московскаго Румянцовскаго музея. Эта рукопись, писанная четкимъ почеркомъ XVII в., въ 4 д. л., на 233 листахъ. и подробно описанная Востоковымъ („Описаніе Русскихъ и Словенскихъ рукописей Румянцовскаго Музеума", стр. 422), является лучшимъ по древности, изяществу и исправности спискомъ Сказанія. Этотъ

списокъ Сказанія принятъ въ настоящемъ изданіи за основной и означенъ въ подстрочныхъ примѣчаніяхъ буквою М.

2) Сборникъ Казанской Духовной Академіи (№ 627) изъ Библіотеки Соловецкаго монастыря. Сборникъ этотъ писанъ въ 4 д. л., на 388 (+5 ненумерованныхъ) листахъ, разными скорописными почерками XVII вѣка, и содержитъ слѣдующія статьи:

а) Сказаніе Авр. Палицына съ послѣсловіемъ (лл. I—V+1—156).

б) Мѣсяца маія въ 1 день. Житіе и жительство преподобнаго отца нашего архимарита Діонисія Живоначальныя Троицы Сергіева монастыря (лл. 156—173).

в) Посланіе неизвѣстнаго, найденное въ кельѣ архимандрита Діонисія (лл. 173 об.—179).

г) Списокъ игуменовъ и архимандритовъ Троице-Сергіевой Лавры (лл. 180—181).

д) Грамоты царей Ивана Грознаго и Алексѣя Михайловича въ Троицкій монастырь и отписки царю Алексѣю Михайловичу монастырскихъ властей (лл. 181 об.—192).

е) Сказаніе вкратцѣ о Скифѣхъ и о Словянѣхъ и о Руси и о началѣ и о созданіи Великаго Новаграда и о великѣхъ государехъ Россійскихъ самодержьцѣхъ (лл. 197—207).

ж) Выписки изъ Требника Могилинскаго (лл. 208—301).

з) Книга Большого Чертежа (лл. 302—379).

Этотъ списокъ обозначается въ подстрочныхъ примѣчаніяхъ буквой С.

3) Сборникъ Императорской Публичной Библіотеки, принадлежавшій П. М. Строеву и отъ него поступившій къ М. П. Погодину, въ Древлехранилищѣ котораго значится подъ № 1503. Сборникъ этотъ, писанный скорописью разныхъ почерковъ XVII вѣка, въ 4 д. л., на 391 лл., съ оглавленіемъ и приписками руки П. М. Строева, заключаетъ въ себѣ:

а) на лл. 1—240 (+2 ненумерованныхъ) Сказаніе Авраамія Палицына съ послѣсловіемъ къ нему, писаннымъ рукой П. М. Строева.

б) на лл. 242—390 такъ называемое Иное Сказаніе.

Этотъ списокъ въ настоящемъ изданіи въ подстрочныхъ примѣчаніяхъ обозначается буквами Пи.

4) Сказаніе Авр. Палицына по списку Императорской

Публичной Библіотеки, Погодинскаго Древнехранилища № 1509. Эта рукопись заключаетъ въ себѣ 144 лл., въ 4 д. л., писанныхъ скорописью XVII вѣка, и въ настоящемъ изданіи въ подстрочныхъ примѣчаніяхъ обозначается буквой П.

При вторичномъ изданіи XIII тома „Русской Исторической Библіотеки“ Императорская Археографическая Коммиссія постановила нѣкоторые, важнѣйшіе по значенію, памятники, входящіе въ составъ этого тома, отпечатать отдѣльными оттисками. Въ силу этого постановленія „Сказаніе Авраамія Палицына“ издается отдѣльною книжкою.

СКАЗАНІЕ АВРААМІЯ ПАЛИЦЫНА.

По списку Московской Духовной Академіи № 175.

Л. 324 ИСТОРІЯ ВЪ ПАМЯТЬ СУЩИМЪ ПРѢДЪИДУЩИМЪ РОДОМЪ, ДА НЕ ЗАБВЕНА БУДУТЪ БЛАГОДѢЯНІЯ, ЕЖЕ ПОКАЗА НАМЪ МАТИ СЛОВА БОЖІЯ, ВСЕГДА ОТЪ ВСЕЯ ТВАРИ БЛАГОСЛОВЕННАЯ ПРИСНОДѢВАЯ МАРІЯ, И КАКО СОВЕРШИ ОБѢЩАНІЕ КЪ ПРЕПОДОБНОМУ СЕРГІЮ, ЯКО НЕОТСТУПНО БУДУ[1] ОТЪ ОБИТЕЛИ ТВОЕЯ.

И НЫНѢ ВСЯКЪ ВОЗРАСТЪ ДА РАЗУМѢЕТЪ И ВСЯКЪ ДА ПРИЛОЖИТЪ УХО СЛЫШАТЬ, КІИХЪ РАДИ ГРѢХЪ ПОПУСТИ ГОСПОДЬ БОГЪ НАШЬ ПРАВЕДНОЕ СВОЕ НАКАЗАНІЕ И ОТЪ КОНЕЦЪ ДО КОНЕЦЪ ВСЕЯ РОСІЯ, И КАКО ВЕСЬ СЛОВЕНСКІЙ ЯЗЫКЪ ВОЗМУТИСЯ И ВСЯ МѢСТА ПО РОСІИ ОГНЕМЪ И МЕЧЕМЪ ПОЯДЕНЫ БЫША.

СЕМУ ЖЕ СКАЗАНІЮ НАЧАЛО СИЦЕВО:

Благочестивому и храброму во царѣхъ великому князю Ивану Васильевичю, всеа Росіи самодержцу, дошедшу кончины лѣтъ, его же скипетра и всея державы и воспріимникъ бысть сынъ юнѣйшій Феодоръ Ивановичь. И той[2] убо не радя о земномъ царьствіи мимоходящемъ[3], но всегда ища непремѣняемаго, его же и видя Око зрящее отъ превышнихъ небесъ, || даетъ по об того изволенію немятежно земли Російстѣй пребываніе. Въ славѣ же его возносеся братъ царицы его Ирины, якоже и Іосіфъ во Египтѣ, и толико знаменитъ[4] бѣ, яко и отъ Перскихъ царей и отъ Италіи и отъ всего запада приносящеи дары чесныя царю Феодору Ивановичю и тому Борису равноподобную царстѣй честь дарованіа приношаху. Но аще и разуменъ бѣ въ царскихъ правленіихъ, но Писанія божественнаго не навыкъ и того ради въ братолюбствіи блазненъ бываше.

Великаго убо царя Ѳеодора брата Дмитрія Ивановича, не единоматерьня, отдѣлиша всѣхъ началнѣйшихъ велможъ[5] Російскихъ совѣтомъ на Углечь,

[1] Въ рукописи *буди*. [2] Въ рукописи *то*. [3] Въ рукописи *мимоходящемъ*. Смѣшеніе буквъ *щ* и *ж* встрѣчается въ рукописи неоднократно. [4] Въ рукописи *знамените*. [5] Въ рукописи *велможе*.

да въ своемъ пространствіи съ матерію си пребываетъ. Сему же царевичю Дмитрею естествомъ [1] возрастающу, и братне царьство и величество слышащу, и отъ ближнихъ си смущаему за еже не вкупѣ пребыванія зъ братомъ, и часто въ дѣтьскихъ глумленіихъ глаголетъ и дѣйствуетъ нелѣпо о ближнѣйшихъ брата си, паче же [2] о семъ
325 Борисѣ. И вра||зи суще и ласкатели, великимъ бѣдамъ замышленицы, въ [3] десятерицу лжи составляюще, съ сими подходятъ велможъ [4], паче же сего Бориса, и отъ многія смуты ко грѣху низводятъ, его же, краснѣйшаго юношу, отсылаютъ не хотяща въ вѣчный покой. Память же его великою кровію неповинною во всей Росіи торжествовася. Се первый грѣхъ да разумѣется, таже по семъ и другій: ни во что же положиша сю кровь неповинную вся Росія. Но се всякъ гласъ просторѣчіе: кто убо въ дѣлѣ, той и въ отвѣтѣ: уже тому Богъ судилъ быти.

И по тому же и царю святому Ѳеодору премѣнившу земное царьство на небесное, отъ многихъ же правленіе держащихъ въ Росіи промышляется быти царемъ вышепомянутый [5] Борисъ. Онъ же, или хотя, или не хотя, но вскорѣ на се не подадеся, и отрицаяся много, и достойныхъ на се избирати повелѣвая [6]; самъ же отшедъ въ великую лавру Матери Слова Божія, воспомянаемаго чюдеси Смоленскія иконы, дѣ- ||
об. вичія монастыря, и ту сестрѣ си царицѣ Иринѣ, уже иноцѣ Александрѣ, служаше: отъ народнаго же множества по вся дни принужаемъ бываше къ воспріятію царьствія и молимъ отъ многихъ слезъ, но никакоже прекланяшеся Таже что! Просто тую вси церьковницы, повелѣніемъ патріаршимъ со всѣмъ [7] освященнымъ соборомъ, пріемлютъ убо икону Матери всѣхъ Бога, юже и на Ея [8] пречистую руку воображенъ Младенецъ, держай всю тварь словемъ велѣнія, написанъ сый Лукою Апостоломъ! Той убо и иныя прочія святыя иконы и мощи нѣшеносцы износими бываша отъ мѣста, —и къ нему же царіе со страхомъ многимъ прибѣгающе, милость получаху, симъ же образомъ тлѣнна человѣка увѣщаваху. И нескверныя и неблазныя и нетлѣнныя Пречистыя Царицы воображеніе всѣхъ зъ Богомъ предъ тлѣннымъ человѣкомъ стоитъ на умоленіе, и похвално церковницы и вси велможіе глаголютъ: се сій образъ Матери Божіи тебе ради изнесохомъ и тебе ради толикъ путь || шествова Ца- 326
рица!

Здѣ убо всякъ да стани и не протецы туне, но разсуди: кто есть болій, просій, или просимый, молимый ли, или молящій? Оле, оле, бѣды великія! Выше, на небесѣхъ. Херувими и Серафими Той уступаютъ, и пакы же и невѣдомая намъ взирать не смѣютъ, Сего объемши молитъ, —долу же образъ Сею отъ неразсуженія кому предстоитъ? Горѣ убо и царіе и Пророцы со Апостолы и со Архангелы и Ангелы припадаютъ, поюще, —низу же неразумницы на молбу образъ Тоя износятъ! Но и си убо вси ни во что же вмѣнима, но глаголюще безумно: Богу такъ угодно, намъ же что до сего? —И никто же да не буди гордостію дмяся и да не речетъ злѣ, яко и прежде сего царемъ такову честь

[1] Въ рукописи *естествомъ*. [2] Въ рукописи *паче жи*. [3] Въ рукописи *замышленицъ*. [4] Въ рукописи *велможе*. [5] Въ рукописи *вышеномянуты*. [6] Въ рукописи *полевая*. [7] Въ рукописи *всѣмъ*. [8] Въ рукописи *юже имая*.

воздаваху: воздаваху бо царемъ честь, но той образъ Пречистыя Богоматере не изпошаху никому же на умоленіе, развѣе къ чюдотворнымъ иконамъ и великимъ святымъ цѣльбоносимъ мощемъ на стрѣтеніе. Помяни же всякъ, что отъ гордости пострада ради креста
об. Господня Хоздрой Перьскій || и какъ Греческій царь Ираклій возбраненъ быть во вратѣхъ Іерусалима. Достойно убо бяше самому тому пріити Борису въ домъ Матери всѣхъ Бога и отъ Тоя пречистаго образа милости просити, къ себѣ же возбранить подобаше [1] приносити. Какъ той двигнути образъ иже всяко естественое движеніе на небеси и на земли и въ преисподнихъ Содержащего велѣніемъ? Двигнутъ быть той образъ нелѣпо, двигнута же и Росія быть нелѣпо!

Вѣнчаваему же бывшу Борису рукою святѣйшаго отца Іева, и во время святыя литоргія стоя подъ того рукою, — не вѣмы, что ради, —испусти сицевъ глаголъ, зѣло высокъ и богомерзостенъ [2]: се, отче великій патріархъ Іовъ, Богъ свидѣтель сему: никто же убо будетъ въ моемъ царьствіи нищъ или бѣденъ! — И тряся верхъ срачицы на собѣ и глаголя: и сію послѣднюю раздѣлю съ всѣми! —Словесе же сего никто недоумѣвся взбранити, но вси такающе и истину глаголюща ублажающе. Дволѣтному же
327 времяни || прешедшу, и всѣми благими Росія цвѣтяше. Царь же Борисъ о всякомъ благочестіи и о исправленіи всѣхъ нужныхъ царьству вещей зѣло печашеся, по словеси же своему о бѣдныхъ и о нищихъ крѣпцѣ промышляше и милость къ таковымъ велика отъ него бываше, злыхъ же людей лютѣ изгубляше, —и таковыхъ ради строеній всенародныхъ всѣмъ любезенъ бысть.

И оставшее [3] же племя царя блаженнаго Ѳеодора начатъ нелюбити ради смущенія своихъ си ближнихъ и мало по малу начатъ и къ смерти на сихъ поучатися. Клятву же къ великому боляриу Никитѣ Романовичю Юрьеву преступи, еже о чадѣхъ своихъ вѣрное тому [4] соблюденіе: изверзаетъ убо исъ чести отъ себе Ѳеодора, того сына Никиты, и со всею зъ братіею его, и много безчестія и зла нанесе имъ. И четырехъ смерти предаде: Александра, и Василія, и Льва и Михаила; Ѳеодора [5] же большего неволна иночествовать устрои; Иванъ же токмо единъ [6] || отъ сихъ остася. Ѳеодоръ [7] же, иже и об.
Филаретъ, по многихъ томленіихъ и по умертвіи Бориса возведенъ бысть на престолъ великаго чюдотворца Леонтія Ростовскаго и прочихъ. По сихъ же убо изгнаніи и пѣхъ многихъ ихъ ради погуби, се же мышляше, да утвердитъ на престолѣ по себѣ сѣмя свое. Рабомъ же на господій толико попусти клеветати, яко и зрѣти не смѣюще на холопей; и многимъ рабомъ, имѣнія государьская отдая, и велики [8] дары доводцомъ отъ него бываху. Съ великимъ же опасеніемъ [9] и отецъ съ сыномъ глаголаше, и братъ зъ братомъ, и другъ зъ другомъ, и по бесѣдѣ рѣчей заклинающеся страшными клятвами, еже не повѣдать глаголемыхъ ни о величѣ, ни о малѣ дѣлѣ или вещи. И ради исправленія земли вокругъ въ странахъ славенъ и почитаемъ бѣяше, тако же и Росія благодарствоваше о немъ за непо-

[1] Въ рукописи *бодобаше*. [2] Въ рукописи *богомезорстенъ*. [3] Въ рукописи *оставше*. [4] Въ рукописи *о чадѣхъ своихъ вопреное тому*. [5] Въ рукописи *Феодо:о*. [6] Въ рукописи *еденъ*. [7] Въ рукописи *Ѳеодора*. [8] Въ рукописи *велеки*. [9] Въ рукописи *опасенеемъ*.

щедѣніе къ зло дѣющемъ, но о семъ
328 зѣло вси || скорбяще, иже неповинно отъ
полаты его разумніи истребляхуся и
силніи въ разсуженіи далече отгоними
бываху.

О НАЧАЛѢ БѢДЫ ВО ВСЕЙ РОСІИ.

И яко сихъ ради Никитичевъ Юрьевыхъ вскорѣ, тогожде лѣта 7111, и за всего міра безумное молчаніе [1], еже о истиннѣ къ царю не смѣюще глаголати о неповинныхъ погибели, омрачи Господь небо облаки [2], и толико дождь пролися, яко вси человѣцы во ужасть впадоша. И преста всяко дѣло земли, и всяко сѣмя сѣянное, возрастши, разсѣдеся отъ безмѣрныхъ водъ, ліемыхъ отъ воздуха, и не обвѣя вѣтръ травы земныя за десять седмицъ дней, и прежде простертія серпа поби мразъ сильный всякъ трудъ дѣлъ человѣческихъ въ полѣхъ и въ виноградѣхъ, и яко отъ огня поядена бысть вся земля. Году же сему прешедшу, охъ, охъ!
об. горе, || горе! всякому естеству восклицающу, и во вторый злѣйши бысть, такожде и въ третьее лѣта. Царь же Борисъ многу милостыню творяше къ нищимъ въ тая лѣта, паче и перваго, не помянувъ же словесе съ Херувимы и Серафимы предстоящаго, вселеннѣй къ покаянію наставника: иже убо отъ лихоимѣнія и отъ неправды творяй милостыню и подобится сей зарѣзавшему сына у отца и кровь его принося въ златой чаши, да піетъ отъ нея къ здравію си [3]. Коль горька, и ругателно, и мерзско отцу се питіе кровь сына, Создавшему же всѣхъ сего мерзостнѣйши [4] есть! Домы бо великихъ бояръ сосланыхъ вся истощивъ, и пренесе въ царьскія полаты, и древняя царьская сокровища неправеднымъ восхищеніемъ вся оскверни. О сихъ же Ісаія Пророкъ глаголетъ къ царьствующимъ [5] во Іюдѣи: «и сице глаголетъ Господь Вседержитель: аще убо едину сребряницу неправедную присовокупите ко имѣнію вашему, ея же ради вся сокровища ваша огнемъ потреблю».

Мнози же тогда отъ ближнихъ градовъ и весій пририщуще къ царьствующему || граду, препитатися хотяще отъ 329
милостыни царевы. И кто сея бѣды изглаголетъ? Славѣ велицѣй проходящѣ о милостыни, и отъ неразумія всякъ, кто иже отъ мѣста своего двигнувыйся, погибаше: сребряницу бо едину взявъ или двѣ, чимъ препитатися,—и шестма убо или болѣ не мощно единому человѣку [6] въ день припитатися; колми же паче жену и чада и родъ имущему къ довлѣнію се? По Отцѣхъ же богоносныхъ реченію, мнози тогда ко второму идолослуженію обратишася, и вси имущеи сребро и злато и сосуды и одежда отдаяху на закупы, и собираху въ житница своя вся сѣмяна всякаго жита, и прибытковъ воспріемаху десятирицею и вящши. И во всѣхъ градѣхъ во всей Росіи и велико торжество сребролюбное къ бѣсомъ бываше! Мнози бо имущеи къ раздѣленію къ братіи не прекланяхуся, но зряще по стогнамъ града царьствующаго отъ глада умершихъ, и ни во что же вмѣняху. И не толико бревнъ и дровъ на вози-

[1] Въ рукописи *далече отгоними бываху и яко сихъ ради Никитивъ Юрьевыхъ вскоре тогожеде лѣта 7111. О началѣ бѣды во всей Росіи. И за всего мира безумное молчаніе.* См. Сказаніе Авраамія Палицына въ изданіи 1822 года, стр. 9—10. [2] Въ рукописи *облаки.* [3] См. Книги премудрости Іисуса сына Сирахова главу 34-ю. [4] Въ рукописи *мирзостнѣйши.* [5] Въ рукописи *царюствующимъ.* [6] Въ рукописи *человѣкъ.*

об. лѣхъ, яко же мертвыхъ || нагихъ тѣлесъ всегда влечаще по всему граду, и за два лѣта и четыре мѣсяца счистляюще по повелѣнію цареву, и погребоша въ трехъ скуделницахъ сто тысящъ и двадесятъ и седмь, и еще къ симъ, во единой Москвѣ [1]. Но что се! Тогда бо въ [2] царьствующемъ градѣ болѣе бысть четырехъ сотъ церьквей, у всѣхъ же тѣхъ невѣдомо колико погребше христолюбцы гладныхъ; а еже во всѣхъ градѣхъ и селѣхъ,—никто же исповѣти можетъ, нѣсть бо сему постиженія. И пси бо и звѣріе и птицы небесныя преизообилствоваху сицевою пищею, и аще бы не царьскимъ повелѣніемъ погребахуся, то всяко бы отъ смрада мертвости и отъ снѣдѣнія песъ возсмердѣлся бы градъ [3] царьствующій, и негладныя отъ духу вси [4] бы измирли. Толика же бѣда належаше, якоже всяку нечистоту снѣдати бѣднымъ и неимущимъ, и аще бы не Господь прекратилъ дней тѣхъ, то уже начинаху и другъ друга ясти, плоть человѣческу.

Въ тая же лѣта мнозіи имущеи глаголаху къ просящимъ: не имамы ничто
330 же; во время же || плѣненія отъ всѣхъ околнихъ языкъ, наипаче же отъ своихъ, то обрѣтеся безсчислено расхищаемо всякого хлѣба, и давныя житницы не истощены, и поля скирдъ стояху, гумна же пренаполнены одоней и копонъ и зародовъ до четырехнадесять лѣтъ отъ смятенія во всей Русской [5] землѣ, и питахуся вси отполъ старыми труды; ораніе бо и сѣятва и жатва мятяшеся, мечю бо на выи у всѣхъ всегда надлежащу. Се убо да разумѣется грѣхъ всей Росіи, чесо ради отъ прочихъ языкъ пострада: во время бо искушенія [6] гнѣва Божея не пощадѣша братію свою, и жита и благая своя заключиша [7] себѣ и врагу человѣкоубійцѣ; и яко же мы не пощадѣхомъ, тако и насъ не пощадѣша врази наши.

О ЗАЧАЛѢ РАЗБОЙНИЧЕСТВА И ВОРѢХЪ ВО ВСЕЙ [8] РОСІИ.

Послѣдова же царь Борисъ въ нѣкихъ нравѣхъ царю Ивану Васильевичю, еже бы наполнити на краи предѣлъ земли своея воинственымъ || чиномъ, об.
дабы противъ сопостатъ крѣпцы [9] были украйныя [10] грады, паче же Полскія и Сѣверскія; и гадъ кто злодѣйствующій осуженъ будетъ къ смерти и аще убѣжитъ въ тѣ грады Полскія и Сѣверскія, то тамо да избудитъ смерти своя. И много времяни сего бысть собранія злодѣемъ отъ лѣтъ царя Ивана Васильевича, даже и до Розстриги Гриши; разумомъ же и жестостію царя Ивана Васильевича не смѣюще двизатися таковіи зміеве; царь же Феодоръ, яко ужемъ твердомъ, молитвою своею всѣхъ связа. Въ правленіи же при семъ велицѣмъ государѣ Борисъ [11] Годуновъ и иніи мнози отъ велможъ, не токмо родъ его, но и блюдоміи ими, многихъ человѣкъ въ неволю къ себѣ введше служить, инѣхъ же ласканіемъ и дарми въ домы своя притягнувше,—и не отъ простыхъ токмо ради нарочитаго рукодѣлства или какова хитра художества, но и отъ чествующихъ издавна многимъ имѣніемъ и съ селы и съ винограды, наипаче же избранныхъ мече-

[1] Въ рукописи *москѣ.* [2] Въ рукописи *вѣ.* [3] Въ рукописи *града.* [4] Въ рукописи *віи.* [5] Въ рукописи *рузской.* [6] Въ рукописи *икеіщения*; см. Сказаніе А. Палицына въ изд. 1822 г., стр. 13. [7] Въ рукописи *заклочиша.* [8] Въ рукописи *все.* [9] Въ рукописи *крѣцы.* [10] Въ рукописи *украныя.* Такое начертаніе слова встрѣчается и ниже. [11] Въ рукописи *Бориса.*

носцовъ и крѣпцихъ со оружіи во бра-
331 нѣхъ, и свѣтлы || и красны [1] образомъ
и взрастомъ лишествующи. И мнозіи
ніи, начальствующемъ [2] послѣдствующе,
въ неволю поработившающе кого мощно [3]
и написаніе служивое силою и муками
емлюще, ничѣхъ же винца токмо испити
взывающи—и по трехъ или по четы-
рехъ чарочкохъ достовѣренъ неволею
рабъ бываше тѣмъ. Во время же ве-
ликаго глада сего озрѣвшеся вси, яко
не мощно питати многую челядь, и на-
чаша рабовъ своихъ на волю отпускати,
и иніи убо истинно, иніи же и лице-
мѣрствомъ: истиствующеи убо съ на-
писаніемъ и за [4] утвержеіемъ руки
своея, лицемѣрницы же не тако, ино
токмо изъ дому изгонитъ. И аще [5]
хъ кому прибѣгнетъ, той злѣ продаваемъ
бываше и много сносъ и убытокъ пла-
тяше; иніи же ради [6] воровства нигдѣ
не пріемлемы бываху, ніи же отъ не-
разумія и безвремества погибаху, и иніи
срама ради скончавахуся бѣднѣ, за
отечества ради. Мнози же и имуще,
чѣмъ препитати и на много время до-
машнихъ своихъ, но восхотѣвше многа
богатства притяжать и того ради челядь
об. свою || отпускающе; и не токмо челядь,
но и родъ и ближнихъ своихъ не по-
щадѣша и гладомъ скончающихся туне
презрѣша. Бяше же и се зло во мно-
гихъ: лѣто убо все тружаются, зиму
же и главы не имѣютъ гдѣ подклонить,
и паки въ лѣто, и не хотя, въ дѣлѣхъ
страждутъ; въ сицевыхъ же озлобле-
нихъ разлучахуся мужа отъ жены [7], и
братъ отъ брата, и отецъ отъ чадъ, и
другъ отъ друга. Еще же зло на зло
прилагаху мнози: не токмо у рабовъ
своихъ, но у поселянъ [8], данныхъ имъ
въ помѣстіяхъ, емлюще у нихъ жены
и дщере и сестры на постели скверныя, и тіи токмо воздыхающе, плакати
же и не смѣяху, вѣщати же и не по-
мышляюще, смерть бо предо очима ле-
жаше. Домы же великихъ боляръ, злѣ
отъ царя Бориса распуженыхъ, вси раби
распущены быша; заповѣдь же о нихъ
вездѣ положена бысть, еже не пріимать
тѣхъ опальныхъ боляръ слуги ихъ ни-
кому же. Иніи жъ [9] и сами поминающе
благодѣяніе господей своихъ, и въ не-
годованіи на царя пребывающе, но вре-
мяни ждуще, злѣ || распыхахуся и тако 332
лютѣ скончавахуся. И иже отъ сихъ
каково хто ремество имѣюще, тіи кор-
мящеся; иніи же отъ родителей своихъ
питахуся. А иже на конѣхъ играющеи,
сіи къ велику грѣху уклоняхуся и къ
толику, якова же не бысть въ Росіи
отъ начала благочестія: во грады бо
вышереченныя украйныя отхождаху; и
аще и не вкупѣ, но болѣ двадесять ты-
сящь сицевыхъ воровъ обрѣтшеся по
мнозѣ времяни во осадѣ въ сидѣніи въ
Колугѣ и въ Тулѣ, кромѣ тамошнихъ
собравшихся старыхъ воровъ.

Царь же Борисъ, хотя ползу сотво-
рити питаемымъ отъ царьскихъ его со-
кровищъ, дабы на время оскудѣти нѣ-
кихъ, ничѣхъ же бы препитати бѣд-
ныхъ, и чрезъ заповѣди [10] святаго и все-
ленскаго собора шестаго и утвержде-
нія писаній великаго царя благочести-
ваго Іустиніана, противу велѣній Коп-
стянтина Великаго, и забывъ Влади-
мира перваго и другаго по немъ Ма-

[1] Въ рукописи *сонты и краны*. [2] Въ рукописи было *началаствующемъ*, но *мъ*, замарано. [3] Въ рукописи *поработивающе скогмощно*. [4] Въ рукописи *написанъмъ азза*. Въ рукописи и *о аще*. [6] Въ рукописи *радо*. [7] Въ рукописи *от жены*. [8] Въ рукописи слово *поселянъ* залито чернилами такъ, что видны только буквы *п*, *с* и *ян*. [9] Въ рукописи *мчіихъ*. [10] Въ рукописи *заповѣда*.

намаха [1] славнаго, Греческія законы
об. содержащихъ || и въ церковныхъ пре-
даніи, оскудивъ много во всей Россіи,—
но таковаго ради времяни не бы ему
въ грѣхъ вмѣнилося: аще бы впредь
написалъ, исправити таковая,—се же
неразсудно содѣя: подаемую убо пше-
ницу [2] отъ царьскихъ житницъ въ при-
ношеніи безкровныя жертвы всѣхъ бла-
гихъ Подателю, повелѣ вмѣсто ея рожь
дати на приношеніе Богу. Но аще и не
по повелѣнію его, но, на грѣхъ великъ
житодавця простершеся, худу бо зѣло
и гнилу даяху; ничѣмъ же и далече въ
селѣхъ отъ царьствующаго града повелѣваху имать, но и то все по велицѣ
мздѣ дающе, и многу скорбь на пути
пріемлюще, и безо мзды царьскихъ жа-
лованій никакоже никому не мощно воз-
пріяти. Да никто же сему буди смѣя-
тися! Не гордости ли се исполнено и
небреженія о Бозѣ? Что отъ насъ Го-
сподь требуетъ? Не Того ли суть вся?
Господня бо есть земля и исполненіе ея,
вселенная и вся живущая на ніи, и Той
есть даяй пищу всегда всякой плоти. ||
333 Что же мы Тому приносимъ, отъ Него
же намъ дана суть вся? Сами убо мы
вси не токмо [3] пшеницу на трапезахъ
нашихъ изъядаемъ, но и [4] много злата
въ чрева наша проходитъ отъ воздуха
и отъ земли и отъ водъ въ брашнѣхъ;
коли же се мерзко предъ Господемъ,
еже врагомъ Его, отъ околнихъ странъ
приходящимъ [5], всѣмъ паче потребъ из-
лишествоваше, и ногами тѣхъ сквер-
ныхъ попираеми бываху драгоцѣнная
брашна и круничатная! Се же творяше
царь Борисъ, боясь враговъ околнихъ,
Держащаго же языки словомъ велѣнія
своего не бояся, и почитая и любя ино-
язычниковъ паче священноначалствую-
щихъ [6]; вельможи же его отъ иноземцовъ подемѣваеми бываху.

Погордѣ же въ своей земли сына и
дщерь браку совокупити, но ихъ же
языковъ любяше, къ тѣмъ и о сватов-
ствѣ посла. И отъ Датскія земли госу-
даричя приведъ, хотя дщерь свою дати
замь, но Всесильный смертію пресѣче
гордыхъ смыслъ. Тако же и сыну не-
вѣсту изволи отъ Татарскихъ царьствъ
привести, изъ Хвалисъ, и тамо не мало
отъ православныхъ злѣ погибоша отъ
Кумыкъ и отъ Черкасъ || въ проходѣхъ об.
нужныхъ рѣками возлѣ моря Хвалиц-
каго; и то не збысть же ся. Се же мы-
сляше, да отъ востока сущихъ невѣ-
стою, отъ запада же зятемъ примирѣть
къ себѣ, и дабы царьство свое укрѣ-
пити и изшедшихъ отъ чреслъ его на
престолѣ своемъ утвердити, околнимъ
же противникомъ страшну быти. Тво-
римо же се бѣ во время великаго того
глада, но ничто же о гладѣ всемірномъ
не разсудивъ, яко на толико время про-
стреся, и кіихъ ради грѣхъ наказаніе
сицево отъ Содѣтеля всѣхъ бысть; но
промышляше отъ прочихъ сосѣдствую-
щихъ ему странъ славну и почитаему
быти, еже бысть. Отъ Персиды бо
прежнимъ, Владимирову сѣмяни, тако-
выхъ даровъ не принесоша, тако же и
отъ западныхъ королевствъ: Кизыл-
башской бо шахъ великіи и многоцѣнны
дары присла и мѣсто, мнѣе престола
царьска, но отъ злата чиста изваянно
и драгимъ каменіемъ многимъ много-
цѣннымъ украшено, и таково прежнимъ
господьствующимъ въ Росіи не бысть
почествованіе оттуду; отъ Нѣмецъ же
безъ образа къ зрѣнію ихъ смысловъ ||

[1] Въ рукописи *манамаху*. [2] Въ рукописи *пшеницу*. [3] Въ рукописи *токму*. [4] Въ рукописи *но из*. [5] Въ рукописи *приходящихъ*. [6] Въ рукописи *священноначалствующихъ*.

*

334 не мощно представити, каковыми вещми почитаху его. Славяся же въ мірѣ семъ и поставляетъ царя въ Касимовѣ, и по смерти его возгордѣся той бусурманъ, не восхотѣ покланятися восприемникомъ того престола. Яту же бывшу Урусу отъ первыхъ началствующихъ князей Нагайскихъ, той же лукавъ, царь же Борисъ хотя славою своею, а не яростію, въ предъидущая времяна укрѣпить того врага, и повелѣ во вся царьская сокровища водить его и показовать вся, имъ же царіе Російстіи величаются; и еже что годно ему, то невозбранно все емляше. Бысть [1], егда же время прінде, и тогда вси таковіи врази совѣсть сердца своего устьі объявиша, и какова зависть о семъ сердца ихъ распалаше, познана бысть.

Осквернии же злосмраднымъ прибытком вся дани своя: корчемницы бо, піянству и душегубству и блуду желателіе, во всѣхъ градѣхъ въ прекупъ высокъ воздвигше цѣну кабаковъ, и инѣхъ откуповъ чрезъ мѣру много бысть; наипаче же грабя домы и села боляръ и велможъ, и много людей. И собирая
об. того ради [2], да тѣмъ || милостыню творитъ и церкви строитъ, и смѣшавъ клятву съ благословеніемъ, и одолѣ злоба благочестію [3]. И таковыхъ ради всѣхъ дѣлъ, ихъ же сотвори, Борисъ въ ненависть бываетъ всему міру, но отай уже и вси поношаху его ради крови неповинныхъ и разграбленій имѣній и нововводимыхъ дѣлъ.

Ереси же Арменстѣй и Латынстѣй послѣдствующимъ добръ потаковникъ бысть; и въ женсконодобныхъ образѣхъ любящеи бровити, зѣло таковіи любими отъ него быша, и старіи мужи въ юноши премѣняхуся. Прежде же великого того глада мнози многа несвойственная начаша чинити отъ полатъ царьскихъ и отъ инѣхъ градовъ всея Росіи, умнѣніи честію и имѣними, но хотяще широцѣ и пространнѣ величатися въ суетѣ міра сего, и во всемъ подобящеся перьвымъ велможамъ и сродечемъ царевымъ украшеніемъ злата, и сребра, и одеждей, и коней, и яздилъ, и рабовъ множествомъ,—не токмо жетаковіи, но и отъ купцовъ || сущеи и отъ 335
земледѣлецъ. И толико гордѣніе бысть, яко не познати во украшеніихъ женъ и чадъ, чьи суть: въ блещаніихъ злата и сребра и бисерѣхъ ходяще, вси бо боярствоваху. Въ чревоутѣшителныхъ же трапезахъ, аще не отъ многихъ драгихъ брашенъ состроена, то мерзяху отъ таковыхъ не токмо могущіи, но и нищіи. И за вся же сія гордая дѣла егда наказа насъ Господь гладомъ, то не токмо познахомся, но злѣйши, гордостію возвышающееся, приложиша же вси мы зло на зло. Чинъ убо церковный [4], иже разумъ имущеи, не восхотѣша по отцѣхъ служити олтарю Господню, но бывающе судіи и книгочія земстіи; невѣжда же и ненаученіи, тіи церковное правленіе воспріемляху. Увы, увы мнѣ, иже не нѣмъ ни десна, ни шуя, ни сладка, ни горка не могій разсудити! Тако же и святители не ищуще праворазсудительны, но токмо бы мало-мало по князѣ Псаломстѣй текъ рѣчію; такова же и честь бѣяше таковымъ: въ самыхъ бо безчестнѣйшихъ || рабѣхъ мѣсто даяху тѣмъ! об.

Коль же злѣ бо ятъ неразсуженіе

[1] Въ рукописи здѣсь можно предполагать пропускъ; сравн. Сказаніе А. Палицына въ изд. 1822 г., стр. 20. [2] Въ рукописи *рада*. [3] Въ рукописи *и одолѣ зла о бритіи брадъ ба благочестію*. [4] Въ рукописи *церковый*.

многихъ строящихъ святыя церкви: за мало бо сваръ въ сосѣдствующихъ не хотя подъ игомъ церкви быти, и свой домъ составляетъ, а не Божій молебный, но гордостный, развратный [1], и не въ честь Господу, но въ смѣхъ человѣкомъ. Трапеза бо таковыхъ скаредная отъ лихоимѣній златыми и сребряными сосуды покрыта бѣяше,—престолъ же Божій нищетнѣйшими крашенинъ Російскихъ [2] тканіи облеченъ! Со блудницами и съ тимпанницы, паче же и со афедронопочителми, съ сими доволнѣ напитающеся отъ златокованныхъ и сребряныхъ сосудъ,—въ созданныхъ же церквихъ отъ нихъ іереи отъ осиновыхъ и березовыхъ сосудъ душа освящаху! Раби же тѣхъ гордыхъ строителей афедронъ покрываху отъ драгихъ багръ, по морю кораблями приходящихъ,—служители же Божію престолу въ церковныя ризы отъ таковыхъ честнѣйшихъ изъ дальныхъ странъ на пленца себѣ не получаху! Измѣри жъ [3]
336 всякъ разумомъ своимъ, || и имать ли кто слезы, да рыдаетъ; аще ли ни, достоитъ горцѣ болѣзновати: милости бо никоея же нѣмы отъ Бога достойны! Приникнемъ убо тогда и нынѣ къ строенію безумному нашему: на чемъ приносится безкровная жертва всѣхъ Содѣтелю [4] и чѣмъ то украшено мѣсто, чимъ же у вельможи одръ бѣсованія блуднаго постланъ и одѣянъ? И вправду убо потреби насъ Господь въ жилищихъ нашихъ, но и еще имать до конца искоренити за неразсуженіе наше: во всемъ бо языкомъ послѣдствуемъ; яко же бо еретицы, тако и мы держемъ утварь бо, конь, паче святыхъ иконъ. И да никто же о семъ зазри, еже о святыхъ иконахъ реченію: пекущему бо ся о милостыни къ нищимъ не запинаютъ ни святыхъ иконы, ни борзотекущія кони: гордящему же ся въ мірѣ, вдондеже не погибе, съ разсуженіемъ достоитъ попещися, въ кихъ шествуютъ: широкій бо и пространный || путь въ об.
пагубу ведетъ. Правилы убо реченно есть многижды: единому роду не воздвигнути храма Божія, но седмою роды; нынѣ же до конца небрегома суть святыхъ Отецъ нашихъ повелѣнія, но елико бы мало возможно кому, той и строяше зѣло худшее [5] своихъ жителствъ; мало же время постоявъ, и вскорѣ и запустѣетъ. О семъ же въ Росіи никто же не брежетъ, но величатися до конца безумнымъ попущаютъ, и многая иная злая, ихъ же не мощно испісати и изглаголати, продолженія ради, немощнымъ слухъ къ забытію.

И «егда рекохомъ миръ и утверженіе» о управленіи Бориса, и по Апостола гласу, внезапу «приде на насъ всегубителство» [6]: не попусти убо Содержай вся словомъ никого же отъ [7]
тѣхъ, ихъ же стрегійся Борисъ царь, и не воста [8] на него ни отъ велможъ его, ихъ же роды погуби, ни отъ царрей странскихъ, но кого Богъ попусти смѣху достойно сказаніе, плача же велика дѣло.

О РОЗСТРИГѢ ГРИГОРІИ. 337

Нѣкто [9] чернецъ, Григорій имянемъ, отъ рода Отрепьевыхъ, сей юнъ еще навыче чернокнижею и прочемъ злымъ, той же, отшедъ отъ Росіи, вселься въ

[1] Въ рукописи *развратый*. [2] Въ рукописи *російскимъ*. [3] Въ рукописи *измѣрихъ*. [4] Въ рукописи *содѣлю*. [5] Въ рукописи *худшее*. [6] Въ рукописи *всегубителство*. [7] Въ рукописи *о*. [8] Въ рукописи *не воса*. [9] Въ рукописи заглавной буквы *И* недостаетъ; для нея оставлено мѣсто.

предѣлѣхъ королевства Полскаго и, тамо живя, составляше ложная писанія, и посылая повсюду, проповѣдая, жива царевича Димитрія себе царица; самъ же отъ мѣста на мѣсто преходя и крыяшеся, и мятяше въ двою государьству всѣми людми. За се же яшася крѣпцѣ вси они вышепомянутіи бѣгуны, Сѣверскихъ и Полскихъ градовъ жителіе, вѣчныя холопи Московскія, имъ же донде время по ихъ вражію изволенію; и прежде убо мало-мало прилагахуся, весь отъ веси, таже и градъ отъ града, дондеже и вси погибоша. Но того лукавство всѣмъ вѣдомо бысть, и какова злая содѣяшася: и доднесь вся Росія не можетъ отъ выя своея разрѣшити ||
об. того ярма, и яже во всѣхъ градѣхъ Російскихъ сотворенныхъ отъ него злыхъ, со всѣми любителми его злодѣйства, не мощно никому во многая времяна исписати. Четвертую бо часть вселенныя, всю Европію въ два лѣта посланми своими прелсти, и папа же Римскій всему западу о немъ восписа, изгнана того суща отъ отечества являше, и Полскому краю вси на месть за него повелѣша строитися. Приложи бо ся къ вѣчнымъ врагомъ христіянскимъ, къ Латынскимъ ученикомъ, и обѣщася неложно имъ зъ записаніемъ, еже вся Росія привести къ стрыеви антихристову подъ благословеніе и непричащающихся мерзости запустѣнія, опрѣсночному хлѣбу, всѣхъ предати и смерти. И аще бы не Господь свергъ того велехвалную гордыню, то и могъ бы [1] сія содѣлати. На него же и много приличествуетъ пророчество Іезекіиля боговидца въ 21 главѣ, и по той же главизнѣ назнамянуетъ и смерть тому, || якоже речено: «и будеши огню 338
ядь, и кровь твоя среди земля твоея пролѣется». Но тогда сего не внимающе никто же, еще же и на пныхъ преносятъ сіе пророчество.

Но или убо тако, или не тако о обою сію царю, о Борисѣ и о чернцѣ Григоріи, знаменано, но въ вещѣхъ совершися дѣло. Царь бо Борисъ, аще и не отъ него убіенъ бысть, но во время неправдою замышленого состава его скорою смертію посѣченъ бысть, и вси, на нихъ же надѣяшеся, зъ домомъ его разсѣяни быша; той же чернецъ по его смерти возшедъ на царьство его, нарицаяся Димитрій, отъ многихъ же знаемъ, яко Григорій чернецъ. Хотя же укрѣпитися на Росіи царемъ, и собираетъ весь родъ убіеннаго царевича Димитрія и инѣхъ многихъ [2], царемъ Борисомъ развѣяныхъ; и, еще и не преведъ, тѣхъ всѣхъ прелсти имѣніемъ къ суетствію своему. Прелстися же и мати царевича Димитрія, инока Марфа, Нагихъ родомъ, бывшая жена царя Ивана Васильевича || всея Русіи, и на- об.
рицаетъ того врага сына своего суща. И тогда не токмо же родъ его Галичане вси обличаху, но и мати его, Богданова жена Отрепьева, вдова Варвара, и зъ сыномъ своимъ, съ его зъ Григоревымъ братомъ, и зъ дядею роднымъ, съ Смирнымъ Отрепьевымъ, такожде обличаху; и дядя его въ Сибирь сосланъ, много пріемъ озлобленія. Мученицы же новіи явльшеся тогда дворянинъ Петръ Тургеневъ, да Федоръ Колачникъ: безъ боязни бо того обличивше, имъ же по многихъ мукахъ главы отсѣкоша среди царьствующаго града Москвы. Той же Федоръ, ведомъ

[1] Въ рукописи *то и много бы*; см. Сказаніе А. Палицына въ изд. 1822 г., стр. 23. [2] Въ рукописи *многи*.

къ посѣченію [1], вопіяше всему народу: се пріяли есте образъ антихристовъ и поклонистеся посланному отъ сатаны, и тогда уразумѣете о немъ, егда вси отъ него погибнете! — Москвичи же ему
339 смѣяхуся и подѣломъ || судъ тому смертный судяще; такоже и Петрову казнь ни во что же вмѣниша. И вскорѣ по нихъ и князь Василей Ивановичь Шуйскій на плаху судися. его же усрамившеся Поляки и у Ростриги едва испросше отъ посѣченія.

Потомъ же совѣтомъ его злымъ покоршеся вси и съ патріярхомъ Игнатіемъ митрополиты, и архіепископы, и епископы, и архимариты, и игумены и весь первоначалствующихъ священный чинъ, и князи, и боляре со всѣми началствующими [2] воемъ, и приложиша къ воровской грамотѣ руки, и послы, избравше, послаша въ королевство Полское, просяще у пана Сердамирсково дочери тому Ростригѣ въ жену и истинно свидѣтельствующе о немъ въ тѣхъ писаніихъ, яко праведно сынъ царя Ивана Васильевича,—а вси знающе, яко Григорій [3] чернецъ, нашаче же Пафнотей, митрополитъ Крутитскій: при немъ бо въ Чюдовѣ монастырѣ два лѣта на
об. крылосѣ || стоялъ и у патріярха у Іова болѣ года во дворѣ былъ, служа писмомъ патріярху, и за свое воровство отъ него збѣжа въ Литву. И яко же колесница фараоновы неволею связашася на пагубу, такожде и все Російское государьство въ безумство дашася; и возлюбивше вси лесть, и донынѣ всѣмъ то и есть. Совершенное же лукавство той окаянный Розтрига Григорій самъ усовѣтова съ Сердамирскимъ, егда бысть въ Полшѣ еще, въ дому его питаяся; по его же злому умыслу ятся пути, вземъ дщерь свою Маринку и приведъ съ собою на бракъ беззаконный пиршествениковъ [4] 6000 избранаго воинства, иже никогда же таковы гости въ Москвѣ прежде сего не слышашася. И взяты быша вси домы великія на пановъ не токмо у простыхъ чади, но и у велможъ, и у властей, и у нарицаемыхъ || ложныхъ родителей у Нагихъ; 340
и во всѣхъ крѣпкихъ мѣстѣхъ и въ домѣхъ еретическое насилованіе вселися.

Кривовѣрію же рачитель Розтрига того же бояся, еже надъ Борисовымъ родомъ содѣяся, и въ хожденіи и исхожденіи дома царьскаго и по граду всегда со многимъ воинствомъ яздяше, преди же и зади его во бронѣхъ [5] текуще съ протазаны и съ алебарды [6] и со инѣми многими оружіи. Единъ же онъ токмо посредь сихъ, велможе же и боляре далече бѣяху отъ него, и бяше страшно всѣмъ видѣти множество оружій блещащихся. Нѣмецъ же и Литву хранители и страже постави себѣ и всѣмъ крѣпостемъ царскаго дома; зерьщикомъ же толико попусти играти и воровати, яко и въ самѣхъ царьскихъ полатахъ предъ нимъ бѣсящеся. Не вѣдь же, каковыя ради радости, не
токмо иже || по повелѣнію его весь син- об.
клитъ, но и простыи сущіи вси, яко женихи и отъ конца до конца улицъ въ златѣ и въ серебрѣ и въ багрѣхъ странскихъ ходяще, веселяхуся; предъ лицемъ же его каменіемъ многоцѣннымъ и бисеромъ драгимъ украсившеся служаху, и не хотяше никого же видѣти смиренноходящихъ. Полякомъ же вся

[1] Въ рукописи *пасьченію*. [2] Въ рукописи *начялствующимъ*. [3] Въ рукописи *Гришки*. [4] Въ рукописи *пиршественниковъ*. [5] Въ рукописи *бранѣхъ*. [6] Въ рукописи *леопарды*; см. Сказаніе А. Палицына въ изд. 1822 г., стр. 26.

сокровища царьская древняя истопци, и еретическое же сѣмя Лютери воду[1], черплюще, ношаху сребряными сосуды, и въ баняхъ мыющеся отъ златыхъ и сребряныхъ сосудовъ

Отъ злыхъ же враговъ, казаковъ и холопей, вси умніи токмо плачюще, накиповеніемъ же ни мало не смѣюще рещи нелѣпо о вразѣхъ Божіихъ, и о томъ Ростригѣ[2], и о дѣлѣхъ ихъ: аще бо на кого нанесутъ. яко розтригою нарицаетъ того,—и той человѣкъ не-
341 вѣдомъ погибаше; и во всѣхъ градѣхъ Російскихъ и въ честныхъ монастырѣхъ и мірстіи и иночествующеи мнози погибоша: они заточеніемъ, овѣмъ же рыбія утроба вѣчный гробъ бысть. Попусти же всѣмъ еретикомъ и Жидомъ невозбранно ходити во святыя Божія церкви, и не токмо по улицамъ, но и въ самомъ храмѣ соборномъ Пресвятыя Владычица нашая Богородици и Присноді҃вы Маріи, честнаго и славнаго Ея Успенія, приходяще, и возлегаху локотма и возсланяхуся на чюдотворныя гробы цѣлбоносныхъ мощей великихъ чюдотворецъ Петра и Іоны; и со оружіи скверными Поляки и за нимъ ходяще въ церковь, но о семъ никто ничто же рещи не смѣяше, смерть бо всѣмъ предлежаше.

И вскорѣ же тогда проклятый папа Римскій[3] съ листомъ присла, воспомная его обѣты, еже о опрѣсночнѣмъ
об. приношеніи и о суботнѣмъ || постѣ. Окаянный же Ростriга тщашеся вскорѣ повелѣнное ему совершити, и абіе къ браку присягнувъ, и съ еретицею вѣнчанъ бысть въ дому Божіи. съ нею же еще и прежде возшествія[4] на царство, егда въ Вилнѣ прелщаше Поляковъ, и въ дому отца ея безъ срама блудъ дѣя. Такожде и она и безъ него блудница же бѣяше[5], и онъ безъ нея на Москвѣ много насиліствомъ дѣвственныхъ душь оскверни женскаго естьства и мужескаго нипокинь доброобразныхъ; такожде Поляки много такова сквернаго студа содѣяша. Врази же, возведше его, казаки, видяще таковая творимая тѣмъ злодѣемъ, и веселяхуся о погибели христіянстѣй и плачющимъ въ бѣдахъ и всѣмъ скорбящимъ вездѣ принцаху, глаголюще: о жиды злодѣи! что о томъ скорбите? || что солнышку 342
нашему праведному годно, и онъ творитъ, якоже хощетъ.—Видѣще же Москвичи погибель свою, и на покаяніе къ Господу не обращахуся, но радующеся въ торзѣхъ многимъ прибыткомъ, и со оханіемъ воздыхающе вси, но сребро любезно собирающе.

Гордя же ся въ безуміи Ростriга и повелѣ[6] въ титлахъ имяни царьскаго писати себе наисѣйшимъ и непобѣдимымъ цесаремъ парѣцаяся, мняше бо окаянный, мало еже царьское имя носити, но вышшю и честнѣйшу славу желаше привленци[7]. Тщаше же ся конечнѣ и вселукавнѣ, яко же[8] Улеянъ Законопреступникъ, тай христіяне погубити и раздражаетъ родъ Агарянскій, посылаетъ же хъ Крымскому царю зъ дары безчестны, здѣлавъ шубу отъ кожь свиныхъ, не еже нечистаго одаровати, || но воздвигнути[9] на брань сѣмя об.
изгнаное; и въ писаніихъ являя о себѣ: приготовлшася, со всею полуночною страною грядуща къ расхищенію Крымскихъ жилищъ[10]. Проиде же слухъ и

[1] Въ рукописи *вод.* [2] Въ рукописи *ростинъ.* [3] Въ рукописи *панамскій.* [4] Въ рукописи *прижде возшествія.* [5] Въ рукописи *бѣгляше.* [6] Въ рукописи *ростина и повелѣ.* [7] Въ рукописи *прилещи.* [8] Въ рукописи *якожи.* [9] Въ рукописи *воздинути.* [10] Въ рукописи *желищъ.*

до Констянтинополя о семъ и тамо готовы Турцы быша къ пролитію крови неповинныхъ. Ростriга же Росіи всеи и отъ Поляковъ многимъ повелѣ готовитися на Озовъ пти и на прочая жилища Татарская, и немедлено пославъ на Еленъ много избраннаго наряду пушечного и опустоши Москву и иныя грады тою крѣпостію. Се же творя лукавствомъ, да избитъ христіянъ на
343 велицѣхъ[1] полѣхъ, и не радуяся о побѣдѣ на Агарянъ, но ица, како бы предати къ тѣмъ въ руки всѣхъ православныхъ христіянъ. По водѣ же Дономъ плавною и по суху полскими || проходы повелѣ рати пти, Москву же наполняя Поляки: тамо бо хотяше христіянъ отдати Агаряномъ, Москву же Полякомъ.

О СОВѢТѢ РОЗСТРИГИНѢ, КАКО БЫЛО ЕМУ ПОГУБИТИ МОСКОВСКИХЪ БОЛЯРЪ.

Врагъ[2] же той Ростriга умыслись еретики посѣщи всякого чина отъ великожъ и до простыхъ начальствующихъ сицевымъ образомъ: хотяше окаяный[3] игру здѣлати за враты Стрѣтенскими, къ Напрудному на поли, и тѣшитися изъ паряду пушачнаго; и егда же изыдутъ вси людіе на то позорище, и тогда врата граду затворити приспочи и побити всѣхъ. Но лютый сей совѣтъ || об.
его прежде двою день срока увѣдѣнъ бысть, и по десятихъ дняхъ несвойственаго брака самъ окаянный здѣ скончася, годъ препровадивъ царьствуя, повѣствуя же о себѣ—на тридесять и четыре лѣта житія[4] сп. Но друзи его бѣси не придаша много лѣтъ житія, и Златоустаго писанія и на семъ збысться реченное: «таковую бо честь бѣси приносятъ любящимъ ихъ».

Весь же народъ Московской отъ радости дадеся пьянству, а еже благодареніе о сихъ Господу Богу Вседержителю и Пресвятѣй Богородици и всѣмъ святымъ воздати—негдѣ же обрѣтеся ни въ комъ[5], и молебное славословіе въ дому Матери Божія о таковѣй преславнѣй[6] побѣдѣ не воздадеся. И во истинну[7] убо тогда вся Росія прогнѣва Господа Бога Вседержителя! Велико и преславно чюдо содѣя || Пречистая Бо- 344
городица о Констянтинѣградѣ, еже въ морѣ и подъ стѣнами, на Персы[8] и Скифы, но не внутрь града, но за стѣнами; на Москвѣ же содѣяся не меньша того: уже бо окаянный еретикъ всѣхъ въ руку свою объятъ, яко яйце, и совершенно любимъ отъ[9] многихъ,—въ той же день повелѣніемъ Божіимъ вси на него восташа и многа кровь еретическая по улицемъ града протече! Но безумьство и гордость вмѣсто благодаренія Праведномстителю предложися за се, и всякъ своимъ промысломъ хваляшеся и храбростомъ величахуся, достоинство же благодарства, подобно Сергія патріярха Греческаго, въ вѣчныя роды не заклявше. И того ради гнѣвъ Господень не преста, понеже вся Росія смотрѣнія Божія и строителства Его къ себѣ не сматряюще, иное разсуждающе.

Отъ каковыхъ золъ избави насъ Го- об.
споди! Отъ лѣтъ убо святаго Владимера, крестившаго Русскую землю, и даже доднесь змій всепагубный, во-

[1] Въ рукописи *вилицѣхъ.* [2] Въ рукописи заглавной буквы *В* недостаетъ; для нея оставлено мѣсто. [3] Въ рукописи *образомъ и хотяше окаяны.* [4] Въ рукописи *жестия.* [5] Въ рукописи *обрѣтеся нискомъ.* [6] Въ рукописи *таковѣй преславнѣй.* [7] Въ рукописи *востинну.* [8] Въ рукописи *несы.* [9] Въ рукописи *о.*

гнѣздившійся въ костелѣ Италійскомъ, всегда небесныя звѣзды отторгая [1], не токмо во Европіи, четвертѣй части вселенныя, но и на востоцѣ и югѣ [2] и сѣверѣ, не почивая, гонитъ [3], и лесть того отъ много лѣтъ протязуется на Росіи. И искусъ его въ посланникъ благовѣрнымъ княземъ Александромъ Невскимъ обличенъ бысть, такожде и святыми архіепископы Великого Новаграда злосовѣтіе [4] его разорися, и надежная засылка, оболченый волкъ во овчію кожу, шествовавый на осмый соборъ Исидоръ митрополитъ проклятый погибе же, и Антономъ Посевинусомъ надѣявся прелстити
345 царя Ивана Васильевича всеа Русіи, осрамоти же ся,—жаба же, || возращая въ ереси Оригенстѣй, утѣши духъ его! И еже многими денми искій и не може обрѣсти, и то неначаемо діяволъ, восхитивъ, къ поглощенію того насыщенія самоизволнѣ приведе; и ту чаяше конецъ злобѣ изблеванъ [5] видѣти, но не у еще «время, временъ и полвремени» исполнися, по Откровенію Ивана Богослова, тѣмъ же и Господь не отверже еще насъ. Того ради и намъ подобаше, сія зрящимъ, внимати и за неизмѣрную Владычню милость благодарити Его, да, благодарствуемъ, паче щедроты Его на насъ изливаетъ. Мы же, Росіяне, душевное око несмотрително имуще и паче воловъ упрямы обычаемъ: тіи бо ясли господина своего разумѣютъ и питающему повинуются, мы же Промышляющаго нами небрежемъ, и того ради болій грѣхъ сами на ся влечемъ, и вскорѣ безумству нашему воз-
об. мездіе даровася.

О ЦАРѢ ВАСИЛІИ ШУЙСКОМЪ [6].

По убіеніи же Розстригинѣ въ четвертый [7] день малыми нѣкими отъ царскихъ полатъ излюбленъ бысть царемъ Василей Ивановичь Шуйской и возведенъ бысть во царьскій домъ, и никимъ же отъ велможъ не прекованъ, ни отъ прочего народа умоленъ, и устроися Росія вся въ двоемысліе: ови убо любяще, ови же ненавидяще [8] его. Сѣвера же впятъ си крѣпцѣ отъ царя Ивана Васильевича послѣдняго Новугороду розгромъ бывшій, и таковаго же мучителства не дождався на себѣ, вскорѣ отлагаются отъ державы || 346
Московскія, занеже много зла содѣяша всей Росіи, егда возводяще Ростригу на царьство Російское, и конечнѣ отчаяшася братства христіянского, и прилежишася къ Полскому королевству въ работу. Царь же убо Василей много моливъ тѣхъ посланми отъ священнаго чина, митрополитомъ Пафнутіемъ Крутицкимъ, со архимариты и игумены и съ прочимъ народомъ, но не преклонишася отъ застоянія вышепомянутыхъ воровъ. И тако во всей Росіи изыде съ мечемъ другъ на друга [9], и не бысть такова бѣда и потомъ не будетъ! Покрываеми бо велицыи поля бываху многочисленнымъ воинствомъ, отъ обою страну оставающе же ся мало ради смертнаго разлученія, и тіи нази, яко отъ утробы материя изторгшеся, и ко градомъ [10] и къ весемъ прибѣгаху, но и отъ тѣхъ мало спасахуся. || Сицевая же бѣда про- об.
тягшися болѣ двою лѣтъ во всѣхъ украйнахъ, отъ предѣлъ востока Полскихъ градовъ, иже хъ Крыму, и Рязанская,

[1] Въ рукописи *отторая*. [2] Въ рукописи *югъ*. [3] Въ рукописи *гонятъ*. [4] Въ рукописи *злосовьстіемъ*. [5] Въ рукописи *изблевъ*. [6] Въ рукописи *Шускомъ*. [7] Въ рукописи *четверты*. [8] Въ рукописи *ненавидяще*. [9] Въ рукописи *друга на друга*. [10] Въ рукописи *градо*.

и Сѣверская, и Смоленская земля, и Пустая Ржева, и Луки, и Великій Новгородъ, и Псковъ, Иванъ-городъ. Въ Сѣверскихъ же градѣхъ и Полскихъ иногда убо преемаху грады тіи отъ царя Василія посылаемое воинство, иногда же тамо сущіи другъ другу одолѣваху и огню и мечю предаяхуся; на кормлю же по вся лѣта прихождаху Татарове Крымскіе и Нагайскіе, и Черкасы, и аки скоту, плѣну человѣкъ всегда отгоняюще въ своя жилища [1]. Царь же Василій [2] въ тая времяна множество крѣпкихъ воинъ предъ стѣнами Колуги града положивъ и съ стыдѣніемъ отъ мѣста того отступи. И потомъ шедъ на Тулу воевати, и со многимъ козньствомъ [3] едва градъ пріятъ, потопленіемъ водным [4], || и ту начальствующихъ злодѣемъ, ложноумышленаго царевича Петрушу, холопа Свіяжского [5] головы стрѣлецкаго Григорія Елагина, нарицающася сына царя Федора Ивановича, и Ивана Болотникова, холопа же князя Ондрѣя Ондрѣевича [6], заводчика всей бѣдѣ, поима и, не содолѣвъ меншимъ злодѣемъ, преста отъ брани: возмнѣ себѣ, яко [7] тіи страха ради имутъ покоритися. Они же вскорѣ приведоша себѣ на помощь Полскихъ и Литовскихъ людей, и прежнимъ обычаемъ ложнаго царевича нарекше Димитрія, отъ Сѣверскихъ градовъ, попова сына Матюшку Веревкина. И тако брани бывши, и Божіимъ попущеніемъ за беззаконія наша соодолѣша врази православнымъ христіяномъ, и нѣчимъ же задержими, дошедше царьствующаго града Москвы, его же и, обсѣдше вкругъ, промышляху пріяти.

Кто же || тоя бѣды изречетъ, еже об.
содѣяся во всей Росіи? На единой бо трапезѣ сѣдяще въ пиршествѣхъ во царьствующемъ градѣ, по веселіи же овіи убо во царьскія полаты, овіи же въ Тушинскія таборы прескакаху! И раздѣлишася на двое вси человѣцы, вси иже мыслящe лукавнѣ о себѣ: аще убо взята будетъ мати градовъ Москва, то тамо отцы наши и братія, и родъ и други,—тіи насъ соблюдутъ; аще ли мы соодолѣемъ, то такожде имъ заступницы будемъ!—Полскія же и Литовскія люди и воры казаки тѣмъ перелетомъ ни въ чемъ ни вѣроваху и, яко волца надо псами, играху, и инѣхъ искушающе, инѣми же вмѣсто щитовъ отъ меча, и отъ всякого оружія, и отъ смертнаго пояденія защищахуся; и бяше имъ стѣна тверда злокозньство [8] измѣнникъ. И аще и вся злая и лютая видяще и слыщаще, но ьe отступаху отъ того врага, || ложнаго царика, и отъ Поляковъ; 348
и недомыслимая въ разумъ тому лжехристу и знамяноносецъ антихристовымъ [9] вся промышляюще измѣнницы, и всюду водяще и вездѣ сохраняюще враговъ христіянскихъ, Литву и Поляковъ. Къ смертнымъ же боемъ прежде ополчавахуся и послѣди престаяху, Поляцы же и Литва вооружены стоящебездѣлно, смѣяхуся безумству нашему и межеусобію. И аще случаемъ на брашѣхъ взятъ будетъ Поляки и Литвою добрый воинъ за истину стоящихъ отъ правовѣрныхъ, той милости сподобляемъ бываше отъ

[1] Въ рукописи *желища*. [2] Въ рукописи *васи*. [3] Въ рукописи *козньствомъ*. [4] Въ рукописи *водымъ*. [5] Въ рукописи *свиского*; см. Сказаніе А. Палицына въ изд. 1822 г., стр. 36. [6] Такъ въ рукописи; см. Сказаніе А. Палицына въ изд. 1822 г., стр. 36: *князя Андрея Андреевича Телятевскаго*. [7] Въ рукописи между словами *себѣ* и *яко* было написано въ строкѣ *приведоша себѣ на помо*, но зачеркнуто. [8] Въ рукописи *злоконьство*. [9] Въ рукописи *антихристовымъ*; см. Сказаніе А. Палицына въ изд. 1822 г., стр. 37.

тѣхъ еретиковъ, и отъ смерти тѣхъ силою сохраняемъ бываше ото измѣнниковъ нашихъ; аще ли же случится кромѣ ихъ взяту быти кому Рускими измѣнники, и на того, яко на люта звѣря, со множествомъ оружій прискаоб. каху и составы того разсыпаху || лютѣ, испытанія же кто обрящется достоинъ мукъ, или недостоинъ. И видяще Поляки и Литва злое мучительство отъ своихъ своимъ, и уступающе, дивляхуся о окаянной вражіи жесточи, и сердцы своими содрагахуся, и левски рыкающе и змінски сиплюще и звѣрьски взирающе, отбѣгаху. Разумніи же отъ нихъ лаптѣ теплыми[1] слезами омывающе и другъ другу глаголюще: вимаемъ о себѣ, братіе, что сіи Русаки другъ другу содѣваютъ; намъ же что будетъ отъ нихъ? и бѣсовъ злѣйшіи наричюще таковѣхъ. И вправду убо: еже убо Поляки не могуще отъ жалости или ужасти сродному естеству своему содѣяти что зло, то Русаки, ругающеся, имъ содѣваху; смилосердовавшихъ же ся враговъ еретиковъ худяками и жонками нарицаху.

Кто же сея бѣды не восплачется, ||
349 слыша еже вкупѣ шествія ихъ на брань? Идѣже бо Поляки со измѣнники пріидутъ къ непроходимымъ мѣстомъ въ лѣсѣхъ, и на рѣкахъ, и на болотѣхъ, и на ржавцѣхъ, и на тошѣхъ,—и ту безъ ума станутъ Поляки, не вѣдуще, что сотворити, како прейти, или како минути: измѣнницы же ругающеся имъ, и недоброхотствующихъ царю Тушинскому нарицаху, и вскорѣ ими промышляху, и мосты[2] и перевозы строяще, и лѣсомъ тропинами во едину ступень безпакостно провожаху. Кольже жестоко сердце измѣнникъ бѣяше на свою братію, православныхъ христіянъ! Поляковъ убо и Литвы сотни двѣ или три, Рускихъ же измѣнниковъ пятерецею сугубо предъ ними,—и тіи соблюдаху ихъ во всемъ, а имъ же бы возможно и малою чадею всѣхъ ихъ на тѣхъ на крѣпкихъ мѣстѣхъ и на непроходимыхъ || смерти предати, но никакоже об. отъ нихъ таковаго смысла добра не обрѣтеся.

Хто же сему не посмѣется безумію въ раздѣленіи плѣна и корысти ихъ[3]? Внегда бо хъ крови пролитію, то Русти измѣнницы главы своя прежде полагаху, Поляцы же, стояще, ото измѣны себе соблюдаху: егда же корысть дѣлити, во градѣхъ или въ весѣхъ, то вся лучшая[4] въ плѣнѣ Поляки у нихъ силою отоймаху[5]. Измѣнницы же, аще и множество предъ ними ихъ, и мощно и не дати, но не прекословаху и всяко насилство отъ нихъ радостно пріемляху. Плѣнниць же красныхъ, жепъ и отроковицъ и юношъ, не токмо у худѣйшихъ измѣнниковъ, но и у начальствующихъ ими отоймаху, овѣхъ убо на блудъ, инѣхъ же въ работу; и не могуще отъ рукъ ихъ исхитити[6] и роду || своего, и жепъ, и дѣтей, и братію, 350
и сестръ, но великою цѣною искупляху, и то по великѣй дружбѣ и по мздѣ. Еще же и смѣхъ Поляки надъ тѣми измѣнники Рускими дѣяху: имъ же возможно насилствовати, и по пріятію цѣны не отдаяху и другую цѣну воспріимаху; иніи же по отданіи плѣнникъ и по взятію цѣны засылаху на путь и вспять паки оружіемъ отоймаху. Сія же

[1] Въ рукописи *теплымъ*. [2] Въ рукописи *мосы*. [3] Въ рукописи *корыстне ихъ*. [4] Въ рукописи *мутчшая*. [5] Въ рукописи *оттоймаху*. Такое начертаніе слова встрѣчается и ниже. [6] Въ рукописи *отъ рукъ іихъсхитити*.

зряще измѣнницы, не токмо незнаеміи, но и сердоболіе другъ друга, своей погибели смѣяхуся. Гнѣвъ же Божій праведно попущенный видимъ бываше: мнози убо жены и дѣвицы по сочетаніи скверньмъ зъ беззаконики не хотяще разлучитися, мнози же по искупленіи паки къ нимъ отбѣгаху; иніи же
об. на мужи своя смерти поучевахуся и во непрошеніи на искупъ крыяхуся, || и повѣшающеся на вын тѣмъ беззаконникомъ, злѣ гласы виждюще, и благодатели и свѣты тѣхъ паричюще, и охъ, охъ! и горе, горе! безъ ума пригѣвающе. Мнози бо отъ нихъ юностію и покоймы всякими тѣлесными побѣдившеся, иніи же и обчаровани быша, и того ради сердцы си изгораху.

Бяше же и се зло вездѣ[1] изліянно: не десеть бо или пять, но три или и два вкупѣ совѣтъ каковъ творяще, о дѣлѣ, или о разумѣ[2], разлучивше же[3] ся вразнь, единъ оставается съ терпящими бѣды и напасти, другій же отскачетъ въ покой тѣлесный, въ велику же работу вражію; и составливающе[4] ложная писанія, посылаютъ на соблазнъ оставшимся по нихъ, возвѣщающе о себѣ, яко въ великѣй чести тамо суть
351 и многи дарове и имѣнія пріяху. Имъ же || убо мнози не вѣроваху[5] и сія оплюваху, мнози же[6] и прелщеющеся, къ нимъ же отбѣгаху. Не токмо же писанми тайно, но и на брашѣхъ съѣждяющеся, другъ друга оболцеваху; и не токмо на се простіи, но и разумніи, яко отъ полка ангельска отскачюще, въ демоны прелагахуся. Всякъ же отъ своего чину, внеже званъ бысть, выше начаша восходити: раби убо господіе хотяще быти, и неволніи къ свободѣ прескачюще, воинственный же чинъ болярствовати начинаху; силніи же разумомъ отъ тѣхъ въ прахъ вмѣняеми бываху[7] и ничтоже не по нихъ не смѣюще рещи. Царемъ же играху яко дѣтищемъ, и всякъ вышши мѣры своея жалованія хотяше; имъ же не довлѣяше ни пять кратъ, ни десять даяній, но цѣловавше, и таинницы нарицаемін, животворя||щій крестъ Господень, ко об.
врагомъ же прилагахуся, и въ Тушинѣ бывъ, тамо крестъ же Господень цѣловавъ и жалованія у врага Божія взявъ, и вспять во царьствующій градъ возвращахуся и паки у царя Василія болши прежняго почесть и дары и имѣнія воспріимаху и паки къ вору отъѣждаху Мнози же тако мятуще всѣмъ государьствомъ Російскимъ, не дважды кто, но и пять кратъ и десять и въ Тушино и къ Москвѣ преяждяху. Недостатки же въ Тушинѣ потребъ тѣлесныхъ всякихъ, или пищъ, и одежду, и оружій бранныхъ, и лікарственныхъ всякихъ зелій, и соль,—тая вся, отай и уклоняющеся кривопутствомъ, измѣнницы отъ царьствующаго града Москвы наполняху ихъ измѣнничьи станица въ Тушинѣ, и радующеся окаяннін || вос- 352
пріятію прикупъ многа сребра, конца же вещи не разсуждающе окаяннін. Десять гривенъ на шти сребреницахъ приняти на пороху или на лѣкарственномъ зелін,—и о томъ радуются; а еже тысящу человѣкъ погубитъ тѣмъ зеліемъ единокровныхъ братій своихъ, помазанныхъ духомъ Божіимъ,—и о томъ печали никто же не имать! И не токмо продаша на сребро отцовъ своихъ и братію, но и главы, паче же и душа[8] своя; и вѣчное жилище, царь-

[1] Въ рукописи *виздѣ*. [2] Въ рукописи *разумѣ*. Въ рукописи *жи*. [4] Въ рукописи *составливающе*. [5] Въ рукописи *вѣроваху*. [6] Въ рукописи *жи*. [7] Въ рукописи *бывахъ*. [8] Въ рукописи *пачеженіа*.

ство небесное, на геону премѣниша, и [1] самого Создателя нашего Бога и Спаса Іисуса Христа ученіе правое, со всѣми угождьшими Тому отъ вѣка, отвергше, и сатяпиныхъ угодникъ глаголомъ и лестнымъ посланіемъ во всемъ послушаша.

Отъ браней же приходящихъ вѣсти слышаще лукавствующеи сердцемъ, и об. аще по нихъ || суть, то улыскающеся глаголаху, и сплетены смуты слагающе, многосугубо небыли, и народъ смущающе, во ужастъ сердце низводяху; и сонмы, па стогнахъ града царьствующаго собирающеся, кривая незаткнутыми усты проповѣдаху. Аще ли же не на ползу таковымъ злодѣемъ что услышится, то посупленп стояще и нѣми, и очію не могуще на аеръ взирати, и расходящеся съ воздыханми бѣсовскими, инін же, дерзостію антихриста и надежею мукъ вѣчныхъ подстрекаеми, и сладкое горко наричюще, и горкое сладко, и свѣтъ тму, а тму свѣтъ, и тако пародъ отъ праваго слышанія и увѣренія развращаху. И въ таковыхъ мятежахъ мнози истинно вѣдяще отъѣздъ измѣпниковъ и всякіе промыслы
353 къ вору и къ Полякомъ, || но не возвѣщаху на нихъ ни царю, ни велможамъ, а ияе возвѣщающихъ о семъ, тѣхъ клеветники и шепотники нарицающе. И яко же звѣрь гонимый хапля обоюду, не вѣдая что, тако же и царю Василію случися: многижды убивающу повинныхъ, съ ними же несогрѣшпшихъ смертну суду предаяше. Смущенны бо быша первоначалствующеп державы его къ нему,—и двоемыслепъ къ нимъ разумъ имѣя, и многимъ вѣря, не на лицы, ни на тѣлеси, но на языцѣ службу носящимъ.

Наипаче же на всѣхъ пасъ Апостольское слово збысться: «яко же не искусиша имѣти Бога въ разумѣ, того ради предастъ ихъ Богъ въ пепскусенъ умъ, творити неподобная»; яковая же мнози дѣюще, и глаголаху: хотя бы намъ чортъ, толко бы [2] намъ не тотъ!—И ему же бы прежде креста подобаше || не об. цѣловати, но безъ крови отказати; аще ли цѣловати, то во всемъ упованіе на Господа возлагати. И по похотѣнію сердецъ нашихъ даде намъ Богъ! И яко же фараону и Египтяномъ чюдеса Божія пи во что же вмѣнишася, и искусъ Чермнаго моря во всѣхъ языцѣхъ увѣдѣнъ бысть въ подсолнычной, такожде [3] и содружичество Москвичемъ со антихристовыми проповѣдники, съ Поляки и съ Лютори, всѣмъ языкомъ на посмѣхъ бысть. Егда совершися всѣхъ пасъ грѣхъ, и высокія мысли вышпи облакъ разліяшася дымомъ, и вправду убо сія пострадахомъ: егда убо слышахомъ грады разоряемы и видѣхомъ отъ нихъ, яко ото [4] огняны пещи, избѣгающа зъ звѣрскимъ рыканіемъ,—
нмъ же не соболѣхомъ, ни плакахомся, ни рыдахомся, ниже домы паша отве|рзохомъ имъ, и мнѣхомъ, яко не при- 354
дутъ таяжде на пы, и глаголюще: далече суть сія, и тамо вся [5] премпнутъ сія отъ пасъ!—И каковая злая, дѣемая тогда, не устрашпша пасъ? кое зло не бысть надъ нами? кая бѣда, кая напасть не покры пасъ? И не взыскахомъ свыше Царьствующаго надъ нами, и ни во что же вмѣнихомъ вся предѣлы Російскія земли опровержены [6] отъ благолѣпоты въ пустошство!

Бысть бо тогда разореніе Божіимъ святымъ церквамъ отъ самѣхъ право-

[1] Въ рукописи *я*. [2] Въ рукописи *токо*. [3] Въ рукописи *токожде*. [4] Въ рукописи *отто*. Такое начертаніе слова встрѣчается и ниже. [5] Въ рукописи *свя*. [6] Въ рукописи *росиския земли отпровержены*.

вѣрныхъ; якоже капищемъ идолскимъ прежде отъ великаго Владимера на славу Божію, пынѣ же на славу бѣсомъ съ Лютори злѣйши того содѣяша внуцы сихъ, мы и братія паша. Мы убо яко ко Господу Богу на покаяніе не обратихомся [1], братія же наша, Сѣверскія земли и Полскихъ градовъ жителіе, яко ненаказани суще ото отецъ
об. страху Божію, и воспитани || въ безуміи и навыкше отъ многихъ еретиковъ, по Украйнѣ живущихъ, пхъ злыхъ нравомъ и обычаемъ [2], и съ ними вкупѣ ратующе пасъ, и въ ихъ вѣру еретическую мнози отъ невѣдѣнія приступпша, и во всемъ съ ними законъ держаще. И тогда солнце померче, еже есть всякое благочестіе, затвориша бо ся двери милосердія Господня, и яко мухи отъ огня [3], прилетающе, сокрушахомся, тако же и вкупѣ ратовавшеи на церковь послѣди погибнутъ, инін же и погибоша уже. Кто стерпитъ, ту бѣду зряй, яко сынове Агарины, но вся лѣта приходяще и вмѣсто связавше человѣкъ, аки скотъ, гоняще, и бісями отъ вервій единъ полкъ гоняше, два же—
тмы? Но на нихъ Росія не обращашеся стати, но также съ ними ратоваху, аще и не вкупѣ, но всяко радовахуся расточенію братіи своей. И къ выше-
355 помянутому || Нагайскому князю Урусу тогда же отъѣха сынъ его, князь Петръ, отвергся вѣры христіянскія, и великую честь въ Росіи всю отверже, и жену свою, прежде бывшую за княземъ Александромъ Ивановичемъ Шуйскимъ, покинулъ, и со отцемъ своимъ и съ Нагайскими Татары многа зла содѣя по всѣмъ Украинскимъ городомъ. Также и Борисомъ поставленый Касимовской царь къ Тушинскому вору царю приложися, и съ Полскими людми и съ Русскими измѣнники вездѣ ратоваху.

И тогда убо во святыхъ Божіихъ церквахъ кони затворяху и псовъ во олтарѣхъ церковныхъ питаху. Освященныя же ризы не токмо на потребу свою раздираху, но и на обуицу преторгаху и драгими багры на плецу носимыхъ священныхъ іереевъ афедроны покрываху. И хъ конмъ же вещемъ святынь не воз-
можно || пристушпти безъ говѣнія со об.
страхомъ, и тая ношаху блудницы, и піяху съ плясаніемъ отъ сихъ, и безсловесныя скоты украшахуся сими. И яже отъ сихъ святыя Божія церкви и святыя монастыри идѣже огнемъ потреблены быша, тіи единою оплаканы быша; а иже сице обругаеміи, тіи назнамянующе намъ, яко имѣемъ грѣхи неоцыстимыя и пребывающія въ неразсужденіи нашемъ до дне пришествія Господня. О [4] нихъ же хотяй увѣдати, да прочтетъ [5] вся законная правпла святыхъ Апостолъ и 7 вселенскихъ соборовъ и съ прочими въ нихъ, и той разумѣй боязнь отриновенія: яко же Жидомъ и еретикомъ за невниманіе, тако и намъ за непокаяніе! И ни единъ человѣкъ всего Російскаго языка не избыть отъ бѣдъ тѣхъ! Чинъ же иноческій и священническій вскорѣ смерти не предаваху, по прежде злѣ мучаще всячески и о|гнемъ въ уголь жгуще, 356
пытающе живота, и потомъ смерти предаваху. А пхъ же свѣдятъ иноковъ, непреходимыхъ отъ мѣста на мѣсто, но во единомъ обѣщаніи живуща, и таковыхъ работами облагаху: и сторожи бѣяху имъ, и вина и пива варяху имъ, также и кормы людскія и конскія го-

[1] Въ рукописи *обратихъмся*. [2] Въ рукописи *обычаеве*. [3] Въ рукописи *от отъ*. [4] Въ рукописи *от*. [5] Въ рукописи *простетъ*.

товяще имъ, и пасяху стада ихъ. Такоже іереовъ у мелива и у возовъ и у дровосѣчества моряху; и блудницъ стрежаху, и работающе блудницамъ, и воду носяху имъ и дрова, и порты скверныя мыюще на нихъ, и у коней ихъ всѣ работающе повелѣное. И старыя и святолѣпныя мужи у ногъ ихъ валяющеся, аки сиротки; и ругающеся имъ повелѣваху пѣсни пѣти срамныя и скакати и плескати, и непокаряющихъ же ся смерти предаяху.

И премѣнишася тогда жилища человѣческая на звѣрская: дивіе бо, некрот-
об. кое || естество, медвѣди и волцы и лисицы и заяцы, на градская и на пространная мѣста прешедше, такоже и птицы слетіе [1], на велицѣй пищи, на трупѣ человѣческомъ вселишася; и звѣри и птица въ главахъ и въ чревахъ и въ трупѣхъ человѣческихъ гнѣзда содѣяша. Горы бо могилъ тогда явишася побьенныхъ по правдѣ и не по правдѣ ратовавшихся, ихъ же нелѣть [2] изрещи подробну, но мало токмо помянути, яже быша бо и на прошествіи отъ Тулы въ Колугу, и подъ Кромами, и на Восмѣ подъ Кошпрою, и подъ Орломъ, и подъ Нижнимъ Новымъ градомъ. И крыяхуся тогда человѣцы въ дебри непроходимыя, и въ чащи темныхъ лѣсовъ, и въ пещеры невѣдомыя, и въ водѣ межу кустовъ отдыхающе и плачющеся къ Содѣтелю, дабы нощь сихъ объяла и поне мало бы отдохнути на сусѣ. Но ни нощь,
357 ни день бѣгающимъ || не бѣ покоя и мѣста ко скрытію и къ покою, и вмѣсто темныя луны многія пожары поля и лѣса освѣщаваху нощію, и никому же не мощно бяше двигнутися отъ мѣста своего: человѣцы, аки звѣрей, отъ лѣсъ исходящихъ ожидаху. И оставиша тогда злодѣи за звѣрми гонбу и женуще за своею братіею и со псы, аки лютыхъ звѣрей, пути пытаху. И существеныя звѣри человѣковъ бѣгающихъ поядаху, и произволителныя не естествомъ, но правомъ, такожде поядаху! И звѣри убо едину смерть дающе, сіи же и тѣлесную [3] и душевную. Попусти же Господь нашъ и Богъ праведный гнѣвъ свой на насъ: не токмо злыхъ сихъ враговъ, но и звѣріе пакости дѣяху. Нигдѣ бо христіяне, земледѣлцы и вси, бѣгающе, и не могуще житъ сѣменныхъ всякихъ сокрыти, и вездѣ отъ ямъ звѣри ископаваху далече. Также и казаки и
об. измѣ||нники, идѣже что останется таковыхъ житъ, то въ воду и въ грязь сыплюще и конми топчюще,—се же едино милосердіе творяще! Идѣже не пожгутъ домовъ, или не мощно взяти множества ради домовныхъ потребъ, то все колюще мелко и въ воду мещуще; входы же и затворы всякіе разсѣкающе, дабы никому же не жителствовати ту. Но звѣри убо со птицы плоть человѣческу ядуще, человѣцы же зъ бѣсы и душа и тѣлеса погубляху: не могуще бо безмилосердныхъ мученій терпѣти мучиміи и на малъ часъ хотяще отдохнути, и въ смертномъ разлученіи неповинно и неправедно другъ друга оклеветоваху.

Сихъ же не мощно разсудити страданія кромѣ Создавшаго насъ: мнози бо безъ исповѣданія [4] и безъ Святыхъ таинъ напутія во грѣсѣхъ отоидоша. Священныхъ убо чинъ потребленъ бысть, || и вси архіереи правоучащеи 358
или въ правдѣ стоящеи водими, яко

[1] Въ рукописи *слышне*; см. Сказаніе А. Палицына въ изд. 1822 г., стр. 48. [2] Въ рукописи *нельты*. [3] Въ рукописи *телесную*. [4] Въ рукописи *безисповѣдания*.

злодѣи, во узахъ, и не токмо отъ меншихъ, но и отъ первопрестолникъ. Намѣстникъ убо Ростовскій Леонтія чюдотворца и прочихъ по немъ святыхъ, митрополитъ Ѳиларетъ, Юрьевыхъ боляръ родомъ, разуменъ въ дѣлѣхъ и словесѣхъ, и твердъ въ вѣрѣ христіянствѣй, и знаменитъ во всякомъ добросмысльствѣ [1],—сего убо митрополита Ѳиларета, изторгше силою, яко отъ пазуху матерню, отъ церкви Божія, и ведуще путемъ пага и боса, токмо во единой свитѣ, и ругающеся, облкоша въ ризы язычески и покрыша главу Татарскою шапкою и позѣ; обувше въ несвойственыи сопоги. Приведену [2] же бывшу ко лжехристу и къ Полякомъ, совѣтовавше же врази, да имъ инѣхъ прелстятъ, и хотяще къ своей прелести
об. того притягнути,—и нарицаютъ || его патріарха, и облагаютъ всѣми священными ризами, и златымъ посохомъ почествуютъ, и служити тому рабовъ, якоже и прочимъ святителемъ, даруютъ. Но сей Ѳиларетъ разуменъ сый и не преклонися ни на десно, ни на лѣво, но пребысть твердо въ правой вѣрѣ; они же блюдуще того всегда крѣпкими сторожми и никакоже ни словеси, ни помаванія дерзнути тому дающе. Также и Тверскаго архіепископа Ѳеоктиста обезчестивше, и по многихъ соблазнахъ и мукахъ въ бѣгствѣ къ царьствующему граду на пути смерти предаша; и ратнымъ обычаемъ отъ правовѣрныхъ взято бысть тѣло его, отончены кости оружіи, и въ знамяніихъ животныхъ кровоядныхъ начертанно. Также и Суздалскій архіепископъ во изгнаніи скончася; епископ-
359 на же Коломенскаго Іосноа, || на пушкѣ привязавъ, не единою подъ грады водяще и симъ страшаще многихъ. И малін отъ священнаго чина тѣхъ бѣдъ избѣгоша; память же тѣхъ язвъ многимъ и до смерти остася. Мнози же тогда отъ священнаго чина, мняще вѣчно быти строимое зло, на изганяемыхъ мѣста мздою и клеветаніемъ восходяще; нѣцыи же, не претерпѣвше бѣдъ, и ко врагомъ причастницы быша; и паки тѣхъ низверзающе, и отъ лѣта до лѣта и отъ мѣсяца на мѣсяцъ новыя власти вертящіяся являху.

Непокаряющихъ же ся ихъ злымъ совѣтомъ по всей земли, всякъ возрастъ и всякъ чинъ, овѣхъ зъ башенъ высокихъ градныхъ долу метаху; инѣхъ же [3] зъ береговъ крутыхъ во глубину рѣки съ каменіемъ верзаху; инѣхъ же, розвязавъ, изъ луковъ и изъ самопаловъ розстрѣляюще; инѣмъ же || голени об.
наполы преламляху; у инѣхъ же чадъ восхитивше [4], и предъ очима родителей на огни пряжаху; инѣхъ же, отъ сосцу и отъ пазуху матерню отторгающе, о землю, и о пороги, и о каменіе, и о углы разбиваху; инѣхъ же, на копіяхъ и на сабляхъ взоткнувше, предъ родителми ношаху. Красныхъ же женъ и дѣвицъ на многъ блудъ отдаяху, и въ таковомъ безмѣрномъ скверненіи нечисты умираху; мнози же сіе время отъ безмѣрныхъ осквернсній и мучителствъ сами изрѣзовахуся и смерть пріимаху, дабы не осквернитися отъ поганыхъ; инін же и въ воду вергошеся зъ брегъ высокихъ: не бѣ бо мѣста сокрытію. Матери же младенцовъ своихъ, плачющихъ отъ глада и жажди, въ невѣдѣніи задавляху, дабы ихъ гласа ради самимъ не погинути: бѣгающе бо, за-

[1] Въ рукописи *добросмыслствѣ*. [2] Въ рукописи *привидену*. [3] Въ рукописи было *инѣхъ же розвязавъ*, но *розвязавъ* зачеркнуто. [4] Въ рукописи *восхитевше*.

хватывающе тѣмъ рты, и послѣди обрѣтающе тѣхъ мертвы. И якоже пустынницы, въ лѣсѣхъ со звѣрми || во единыхъ пещерахъ живуще, и ему же 360
съ кимъ не возможно, то отъ того отбѣгаше: и аще и не обѣщавшеся иночествовати, но дождь, и снѣгъ, и варъ, и студъ нагимъ тѣломъ терпяще. Сія же зряще и слышаще мужественіи сердцемъ и рыкнувше разсѣдающимися внутренми, предаяхуся на растесаніе и на роздробленіе удовомъ: не могуще бо благороднїи сынове зрѣти рождьшихъ ихъ ложеснъ отъ лона на лоно у блудныхъ беззаконниковъ претерзаемыхъ, такоже и братія за сестръ своихъ ради [1] красоты и нерушимаго [2] дѣвства. Мнози бо тогда холопи ругающеся госпожамъ своимъ, и связавше мужа, или сына, или брата, и предо очима ихъ студъ, содѣвающе, и не десять числомъ, но и сугубо двоицею и вяшшїи. И идѣже пролита бѣ мученическая кровь, на томъ же мѣстѣ бяше и бѣсованія блудна одръ; и возлагаху на мученическая мертвая тѣлеса || немощное женское естество 360 об.
и, блудяще, веселяхуся; и обнажающе по блудѣ бѣдное естество и, яко по тимпану, ударивающе по срамнымъ частемъ, смерти предаяху. Не пощадѣша же и невозрастшихъ [3] юнотокъ, но и тѣхъ, разтлѣвъ, милостыни нагихъ отпущаху просити, крови срамной текущи и власомъ тѣхъ одраномъ сущимъ; но никто же явѣ не смѣ помиловати сихъ. Невѣсты же Христовы, честныя и святыя иноки, разстризаеми бываху, и но станомъ ихъ силою влачими, и оскверняеми блудомъ, и нудими бываху мясъ ясти и въ постныя дни святыя сыру и млеку причащатися.

Въ толико же бестудство вшедше нечестивіи, и безстрашно вземлюще святыя мѣстныя иконы и царьскія двери и началныя святыя образы Божія самого Превѣчнаго || Бога и Матере Его, 361
пресвятыя и всегдадѣвыя Богородицы, и всѣхъ святыхъ, и сія подстилающе подъ скверныя постеля, и на тѣхъ блудъ содѣвающа, и нечисты всегда сѣдяще, и зернію и всякими играми бѣсовскими играюще; иныя же святыя иконы колюще, и варяво и печиво строяще. Изъ сосудовъ же церковныхъ піяху и ядяху и, смѣющеся, поставляху на столѣхъ мяса на дискосѣхъ и въ потирѣхъ питіе; иніи же, яко не ругающеся будуще, и святыя сосуды преливающе и разбивающе на свою потребу и на конскую на всякую. Воздухи же и пелены, шитыя и низаныя драгова, покрываху кони своя и на плещу свою вмѣсто приволокъ ко брани воздѣваху, и поясы освященными опоясахуся по блудныхъ нѣдрамъ, и хоругви церковныя вмѣсто знамянъ изношаху. Сія же вся попусти Господь за беззаконія наша, да не падѣ|емся на красоту церковную, ни на об.
обяженіе драгое святыхъ иконъ, сами же въ блудѣ и піянствѣ пребывающе, паче же еже отъ лихоимства и отъ посуловъ, или отъ гордости строеніе всякой святыни Божіи. Писано бо есть, яко «вы есте храмъ Бога жива, якоже рече Богъ: яко вселюся въ ня, и похожу, и буду имъ Богъ, и тіи будутъ мнѣ людіе,—сыны и дщере, глаголетъ Господь Вседержитель». Или убо Живущему во свѣтѣ неприступнѣмъ нужа бысть, еже вселитися и походити въ камени и древѣ? Но что глаголетъ злато животочащая уста? «Храмъ—не

[1] Въ рукописи *риди*. [2] Въ рукописи *нерушмаю*. [3] Въ рукописи *невозвратшихъ*; см. Сказаніе А. Палицына въ изд. 1822 г., стр. 53.

стѣны камяны и древяны, но народъ вѣрныхъ». О томъ же и Павелъ, сосудъ избранный, имъ же Богъ пива духовнаго, свѣта и разума праваго, напои всю поднебесную, вопіетъ къ намъ: «аще кто разтлитъ храмъ Божій, растлитъ сего Богъ». || Кто же растли храмъ 362
Божій? Не мы ли суть, иже о насъ пндѣ Апостолъ глаголетъ: «лутче бы имъ не познати свѣта, нежели познавшемъ держати тму» [1]? И правилы убо со Апостоломъ речено есть: «аще кто отъ иновѣрныхъ призываетъ васъ ясти, и имѣя разумъ да идетъ на славу Божію, и не имѣяй же да не идетъ, да не и прочихъ соблазнитъ». И паки той же вопіетъ: «аще кій братъ въ васъ[2] именуемъ блудникъ, или прелюбодѣй, или чюжихъ женъ посѣтитель, или тать и разбойникъ, или піяница, или лихоиматель [3], еже есть грабитель и посулникъ, съ таковымъ ни ясти» [4]. Что же сея бѣды страшнѣе? Скверньйши бо иновѣрныхъ семы, донелиже не обратимся!

И мнози убо мы и додесь въ скверньѣ лихоимства живуще, и кабаками печемся, чтобы весь міръ соблазнити; и грабленіемъ || и посулы церкви Божія об.
созидающе, и красно образы строяще,—въ судилищѣхъ же и на путѣхъ и у вратъ нашихъ всегда по образу Божію созданіе со хранители нашими Ангелы Божіими, плачюще, рыдаютъ, дабы на милосердіе и на правосудіе преклонился! Но никакоже тѣхъ гласа не послушаемъ, и въ лице и въ перси тѣхъ бити повелѣваемъ, и батоги, иже злы злѣ, кости ихъ сокрушаемъ, и во юзы, и въ темница, и въ смыки, и въ хомуты тѣхъ присуждаемъ. И аще кто отъ тат ковыхъ премудръ, или хитръ, или старъ, или и святъ, то ни имяни его не вѣмы; врага же суща Божія, растлѣвающаго храмъ Божій святый, того вси на языцѣ обносимъ и безъ таковыхъ трапезы не представимъ, но долго ждемъ къ обѣду; и клячащаго же бѣднаго и померзающаго [5] || студенію предъ враты 363
гласа не слышимъ, не десятизлатникъ въ чрево свое просящу втиснути, но токмо отъ хлѣба единого насытитися и отъ чаши студены воды желая жажду утолити. Но не сихъ ради готовлена трапеза наша бѣяше, но тѣхъ дая, иже [6] имутъ дары великія принести: злато и сребро, камки [7] и бархаты, и жемчюгъ и каменіе драгое, и вина заморскіе, и птицы и звѣри и скоты, и всяко тканіе, и различная брашна. Имъ же входящимъ въ домы, давно уже стрегомымъ и изо оконъ назираемымъ почасту, отъ конхъ стогнъ кто придетъ и кто что несетъ,—и иже мало вѣчнаго томленія приносящаго, худѣйшими рабы стрѣтаютъ, а иже болши, того первыми, инаго же и сынове. Вновѣ же кто въ честь вшедъ, или въ судіи, или въ боляpство, и хотяще въ мірѣ || семъ до- об.
брымъ имянемъ ославитися, и дабы честну быти отъ всѣхъ, паче же бы наполнити лицемѣрнымъ обычаемъ домъ всякого блага тлѣннаго,—и той и самъ изскачетъ, яко орелъ, лехко, и иже не могій ока къ нищему возвести, сей на послѣднихъ степенѣхъ стоитъ, инъ же и во вратѣхъ радостныма руками подъ назусѣ пріемлетъ. Меньшій же братъ Господень тогда аще позритъ за входомъ тѣхъ, или и Бога ради воскликнитъ, ос- нѣть отвѣта къ нему, но врата

[1] См. Посланія втораго Ап. Петра главу 2-ю, ст. 21. [2] Въ рукописи *братъ власъ*. [3] Въ рукописи *лихоимтель*. [4] См. Перваго посланія къ Кориноянамъ главу 5-ю, ст. 11. [5] Въ рукописи было *померзающаго су*, но *су*, замарано. [6] Въ рукописи *ихъ*. [7] Въ рукописи *карки*.

вскорѣ повелѣваются заключати: аще
ли поглумитъ кто отъ тѣхъ нищихъ
и помедлитъ, прося, той и бѣнъ бы-
ваетъ. Что же въ томъ ширстевѣ лу-
кавомъ содѣвается? Много злата и сре-
бра въ калъ обращенъ премѣнится, но
глаголютъ вси: благодобрыя люди со-
брашася!—А ею же бы по мѣрѣ ко здра-
364 вію || мощно бы и мѣсяцъ домъ свой
препитати безгрѣшными пищами, аще
ли бы и нищихъ, то такоже! Но что
глаголетъ мысль лукавая? Въ мірѣ еси,
мірская и твори!

Се видѣши чада чюжая, отъ багрь
украшены заморскихъ, такоже и же-
ны, златомъ и сребромъ и жемчюгомъ
шумяща,—и таковаго ради прельще-
нія и къ женамъ и ко дщеремъ тако-
вымъ мздоприносцовъ вводятъ и здрав-
ствовати къ нимъ съ питіемъ повелѣ-
ваютъ, не прямымъ сердцемъ тѣхъ
любяще, но еже бы отъ руку сихъ
что еще пріобрѣсти. И аще есть, то:
къ чему се, господине, приносиши? отвѣ-
щаютъ. Аще ли же ни, той же обѣще-
вается принести во утрешній день. тіи
же къ нему пререкуютъ [1]: ни, никакоже
об. не надобно, господине! и такъ много
твоего милосердного || жалованья; недля
того мы тебѣ челомъ бьемъ, но ищемъ
любви твоея и жалованья.—И аще кто
по обѣщанію справится: той, добръ добрѣ!
той нарицаемъ, и всѣми хвалимъ, и
всѣми почитаемъ, и вышшее мѣсто
тому даруютъ. Аще ли же поманитъ
кто и солжетъ, той внимай себѣ: и по
мнозѣ времяни и безъ вины вину тому
пригонятъ. Аще ли же кто остроуменъ
сый, на того же, якоже на Данііла
Персяне, или на Науоея, или якоже и
Давидъ на Урію Хетфея, и хваляще,
возносятъ, дабы таковыхъ ни слышати,
неже видѣти. Но и святъ кто, и той
дай, и на того паки, якоже на Данила
и на Златауста, или якоже и на Оп-
липна митрополита Колычева, въ зако-
нѣхъ ищутъ, сами беззаконницы суще,
и отъ престола и отъ правленія пра-
ваго || измещутъ. и вси на того клеве- 365
щутъ злѣ; совѣсть же, еже Ангела
внутрь хранителя слово, тѣхъ обличае-
тъ: того бо ради ненавидимъ, яко от-
лучается отъ путей нашихъ, яко отъ
нечистотъ, и поноситъ намъ паденія
и беззаконія [2] паша. И како убо пра-
веднымъ Божіимъ, движимымъ Духомъ
святымъ, не обличати насъ? Ему же
бо чреву работаемъ, и то обличаетъ
насъ: не звѣрьски ли пренаполненое
рычитъ, на мяхцѣй постели лежа, на-
знаменуя намъ, яко въ чести сыи че-
ловѣцы не разумѣхомъ и приложихомся
скотѣхъ несмысленнымъ и уподобихомся
имъ? Не отъ многихъ ли брашенъ и
питей многихъ огнища воспалится въ че-
ловѣкѣ, отъ нея же и смерть бываетъ?
Тако же и отъ множества сребра и по-
суловъ изступленіе и темность правосу-
дительству, || и поклоняются идоломъ об.
таковіи, по Отцѣхъ святыхъ писанію.

И паки еще да поищемъ о строеніи
святыхъ церквей, и который гласъ вос-
ходитъ на небеса. Мнози бо церкви
строятъ отъ неправдъ, но Стеоанъ
Первомученикъ Соломанимъ словомъ
обличаетъ. «не обрѣзанныхъ сердцы и
ушесы и жестоковыйнѣхъ» нарицаетъ:
«кій храмъ созиждете Ми, глаголетъ
Господь, или кое мѣсто покоищу моему?
не словомъ ли моимъ вся создана суть?»
И сія рекохомъ, не укаряюще строите-
лей храмовъ Божіихъ и святыхъ иконъ,
но воспоминающе тѣмъ, отъ каковыхъ
прибытковъ церкви Божія строимъ.

[1] Въ рукописи *прерькутъ*. [2] Въ рукописи *беззакокония*.

Намъ убо согрѣшающимъ и оскверняю-
щимъ нескверную Божію церковь сквер-
ными прибытки, и того ради Господь
и Богъ, нашему беззаконію во обли-
ченіе, на разореніе и на осквернѣніе
святыя церкви предаетъ, да внимаемъ
не гордѣтися отъ лихоимства красити
церкви Божія. Мнози бо, яко же цер-
366 кви, || тако же и колокола великія сли-
вающе, да гласомъ тѣхъ славны бу-
дутъ, а еже вышши тѣхъ звону возхо-
дити гласу [1] во уши Господа Саваоѳа
бѣдныхъ, и нищихъ, и обидимыхъ отъ
нихъ, и въ судѣ неправедно осужден-
ныхъ по посуломъ,—о томъ пебрегутъ
и сему же писанному смѣются, яко со-
творшимъ милость здѣ милостивъ Го-
сподь будетъ на судѣ. И огнь и мечь
и татіе не могутъ милости отмыти отъ
книгъ животныхъ. развѣ величавая
мысль: тая и съ небесъ можетъ во адъ
свести, якоже и ѳареѣя.

И за таковое гордѣніе и мы всегда
стражемъ, Росіяне, яко неправедная
имѣнія, даемая церквамъ Божіемъ, не
украшаютъ, но и разаряютъ. Кто убо
изземляй посулы, бархаты и камки и
всяко тканіе иновѣрныхъ, и каменіе дра-
гое и жемчюгъ, и сребро и злато, да
об. разсудитъ конецъ взятія того; || аще слезы
и гнѣвъ въ томъ суть, то мерзость
Господеви приносите, якоже Каинъ!
Или, яко же и царь Иванъ Васпліевичь
пострада за розгромъ Великого Нова-
града и инѣхъ, иже по единомъ лѣтѣ
не бысть помощи ему отъ плѣна свя-
тыхъ иконъ и книгъ [2] и колоколовъ;
и яко же и Валтасару бысть сосудовъ
ради дома Господня; и якожде Москвѣ
тогда седмицею злѣйши Новагорода раз-
тлѣніе бысть, и за Волховъ-рѣку, наса-
женъ [3] до верха. и Москва наполнися
сѣченыхъ во всѣхъ улицахъ отъ конца
до конца,—томужде подобно и царю
Борису и Василію случися отмщеніе отъ
Бога. Царь убо Борисъ мыслія храмъ
новъ воздвигнути во имя Воскресенія
Господа Бога и Спаса нашаго Іисуса
Христа, и по образцу содѣланному
смѣтивъ. готовяше много множе||ство 367
къ созданію праведнаго, а неправед-
наго собранія, и хотя Устиніяну упо-
добитися [4], но Маврикіеву часть получи.
Такожде и Василій пострада: мысляше
бо одолѣти врагомъ. и безчисленно по-
винныхъ и неповинныхъ грабя животъ,
и паче же святыя монастыри и цер-
кви Божія, но не избысть глагола Го-
сподня. и не преданъ же еще, и своима
очима узрѣ полату. згорѣ, неправдою
наполненую; и аще бы не молитвъ ради [5]
Богородица и великихъ чюдотворецъ
Петра и Алексѣя и Іоны, то и святѣй-
шаго отца домъ отъ огня весь по-
гибль бы.

Но ни во что же сіе наказаніе бысть,
и Пророческо слово вси и доднесь не-
брегутъ реченное. яко «аще едину сре-
брянницу присовокупите ко имѣнію ва-
шему, то и весь домъ погибнетъ || тоя об.
ради». И не явно ли бысть наказаніе
Москвичемъ за разграбленіе Годуно-
выхъ, и инѣхъ неповинныхъ такожде,
и за безумное крестное [6] цѣлованіе Ро-
стригѣ и Сердамирскому, и за друже-
любство съ воры съ цари, и съ Поля-
ки, и съ казаками, и зъ грабителми,
еже власти ради и богатства отдахомся
сами на погубленіе? И гдѣ суть не
осквернишася святыя Божія церкви и
Божія образы? гдѣ иноцы, многолѣт-
ными сѣдинами цвѣтущія? гдѣ ино-

[1] Въ рукописи *глас*. [2] Слова *и книгъ* приписаны на полѣ, сбоку страницы. [3] Въ рукописи *насасаженъ*. [4] Въ рукописи *уподобися*. [5] Въ рукописи *рада*. [6] Въ рукописи *крстоное*.

кими, невѣсты Христовы, добродѣтелми украшенныя? Гдѣ всяко благолѣпіе Россійское? не все ли до конца разорено и обругано злымъ поруганіемъ? Гдѣ народъ общій христіянскій? и не вси ли лютыми и горкими смертми скончашася? Гдѣ множество безчисленое во градѣхъ и въ селѣхъ работные || чади Христовы? не вси ли безъ милости пострадаша и въ плѣнъ разведены быша? Не [1] пощадѣша бо и престарѣвшихся возрастомъ, ни усрамишася сѣдинъ старецъ многолѣтныхъ! И сущен млеко младенцы, незлобивыя душа вся, испиша чашю ярости гнѣва Божія! 368

О ненасытимін имѣніемъ! помяните сія и престаните отъ злыхъ, научитеся, добро творите! Видите общую погибель смертную? Гонзите сихъ, да же и васъ самѣхъ величавыхъ тая же не постигнетъ лютая смерть!

[1] Въ рукописи *но*.

СКАЗАНІЕ АВРААМІЯ ПАЛИЦЫНА

ВЪ ОКОНЧАТЕЛЬНОЙ РЕДАКЦІИ.

1 УКАЗЪ [1] ГЛАВАМЪ [2] ВЪ КНИЗѢ СЕЙ [3].

1. Исторіа вкратцѣ въ память предидущимъ родомъ, како грѣхъ ради нашихъ попусти Господь Богъ праведное свое наказаніе по всей Росіи, и сказаніе вкратцѣ [4] отъ начала царства блаженнаго великого государя царя [5] Ѳеодора Ивановича, [6] и о убіеніи [7] царевича Димитріа [8] Ивановича [9], и о началѣ царства [10] Бориса Годунова и о [11] изгнаніи Ѳедора Никитича Юрьева съ братьею.

2. [12] О началѣ бѣды во цсей Росіи, и о гладѣ велицемъ, и о мору на люди.

3. [13] О зачалѣ [14] разбойничества во всей Росіи.

4. [15] О розстриге Григоріи Отрепьевѣ, и о смерти царя Бориса, и о всѣхъ злыхъ, || иже [16] сотвори розоб. стрига.

5. О совѣтѣ розстригинѣ съ Поляки, како бъ [17] побити Московскихъ бояръ и вельможъ [18], и о смерти его.

6. О началѣ царства Василіа Ивановича Шуйского и о отложеніи Сиверскихъ [19] градовъ отъ Московского государства и о взятіи Тулы [20] и [21] ложного царевича Петрушки и [22] Ивана [23] Болотникова и о новомъ [24] ложномъ [25] царѣ Матюшкѣ [26] Веревкинѣ и о великихъ бѣдахъ, во всей Росіи [27] тогда содѣяныхъ отъ Литвы и отъ [28] воровъ [29] и отъ Рускихъ измѣнниковъ [30].

[1] *Въ лѣто 7131 году. Книга сія дѣятельная исторія. Указъ* П. [2] *главамъ яже суть* Пп. [3] *сей инока с д в* П. Въ спискѣ С весь подзаголовокъ читается такъ *Оглавленіе книги сея.* [4] *въ память предидущимъ... по всей Росіи и сказаніе вкратцѣ* нѣтъ СПпП. [5] *блаженнаго царя и великаго князя* С *блаженнаго царя* ПпП. [6] *Іоанновича* С. [7] *убіеніе* Пп. [8] Правописаніе этого имени не выдержано во всѣхъ спискахъ. [9] *и о убіеніи царевича Димитріа Ивановича* нѣтъ П. [10] *Іоанновича и о царствѣ* С *Ивановича и до начала царства* Пп *Ивановича и до зачала царства* П. [11] *Годунова. 2. О изнаніи* Пп. [12] *3.* Пп. [13] *4.* Пп. [14] *началѣ* СПпП. [15] *и* Пп. [16] *яже* Пп. [17] *еже* С *како было имъ* ПпП. [18] *побити бояръ и вельможъ Московскихъ* С. [19] *Сѣверскихъ* СПпП. [20] *и о взятіи Тулы* нѣтъ СПпП. [21] *и о понаніи* СП *и о иманіи* Пп. [22] *да* СПпП. [23] *Ивашка* С. [24] *иномъ* С. [25] *ложномъ* нѣтъ С. [26] *Матюшки* М *Матюшке* СПпП. [27] *во всей Росіи* нѣтъ С. [28] *отъ Рускихъ* С. [29] *и отъ воровъ* нѣтъ ПпП. [30] *и отъ Рускихъ измѣнниковъ* нѣтъ С.

7. Предисловіе сказанію о осадѣ Троицкаго [1] Сергіева монастыря келаря старца [2] Авраміа Палицына [3].

8. Сказаніе о томъ же Троицкомъ монастырѣ, что ради бысть во осадѣ долго время [4] и о [5] совѣтѣ [6] вора съ Литвою, еже бы [7] разорити домъ Пресвятыя Троица [8].

2 9. [9] О приходѣ подъ Троицкой Сергіевъ монастырь гетмана Петра Сапѣги [10] да пана Александра Лисовского и [11] иныхъ многихъ.

10. [12] О укрѣпленіи осады и о великой тѣснотѣ [13] во градѣ.

11. [14] О видѣніи столпа огненаго.

12. [15] О крестномъ цѣлованіи [16].

13. [17] О думѣ пановъ, и о присланіи грамотъ во градъ, и [18] о отпискѣ отъ воеводъ паки къ начальникомъ Литовскимъ [19].

14. [20] О поставленіи около града стѣнобитныхъ хитростей и [21] о началѣ [22] стрѣлбы по граду, [23] и о заступленіи Божіи [24].

15. [25] О молитвѣ архимарита Іасафа [26] и о покаапіи [27] всѣхъ сущихъ во обители.

16. [28] О рвѣ и о [29] подкопѣ.

17. [30] О приходѣ пѣшихъ людей къ приступу и о помощи [31] Божіи надъ ними.

18. [32] О выласкѣ [33] изъ града и о побѣгѣ слуги [34] Оски Селевина. ||

19. [35] О явленіи чюдотворца Сергіа, об.
и о приступѣ, и о запаленіи пивного двора.

20. [36] О побѣгѣ Литвы изо рвовъ ихъ [37].

21. [38] О выласкѣ и о взятіи [39] рохмистра Ивана Брушевского [40].

22. [41] О слухѣхъ и о рвѣ [42] и о истязаніи языкъ и о числѣ воинства [43] Литовского [44] и измѣнничья [45].

23. [46] О выласкѣ ноября въ 1 день и о [47] побіеніи градскихъ людей и о ужасти великѣй [48] во градѣ [49] ради подкоповъ.

24. [50] О приходѣ ко граду [51] множества [52] пановъ, и о явленіи Сергіа чюдотворца архимариту Іасафу [53], и о казакѣ Дѣдиловскомъ.

25. [54] О приходѣ во градъ казака Ивашка [55] Рязанца, и сказа о подко-

[1] Исправлено. Во всѣхъ спискахъ: *Троицкомъ.* [2] *Сергіеве келаре старце* Пи *Сергіевъ монастырь келаря старца* П. [3] *келаря старца Авраамія Палицына* нѣтъ П. [4] *Сказаніе что ради Троицкій Сергіевъ монастырь бысть въ осадѣ* С *Сказаніе чего ради Троицкой Сергіевъ монастырь бысть въ осадѣ* ПпП. [5] *и* нѣтъ СПпП. [6] *9 О совѣтѣ* СПпП. [7] *бы* нѣтъ СПпП. [8] *Троицы* СП. [9] *10.* СПпП. [10] *Сопѣги* П. [11] *и о* С. [12] *11.* СПпП. [13] *тѣсноты* Пи. [14] *12.* СПпП. [15] *13.* СПпП. [16] *цѣлованіи во осадѣ* СПпП. [17] *14.* СПпП. [18] *и и* М. [19] *пановъ и о грамошахъ ихъ и о отписаніи изъ града отъ воеводъ паки къ нимъ* С *наноѣ и о грамотахъ ихъ и отписехъ изъ града отъ архимарита и отъ воевода паки къ Полякомъ и къ Рускимъ измѣнникомъ* Пи *пановъ и о грамотахъ ихъ и объ отписѣ изъ града отъ архимарита и отъ воевода паки къ Полякомъ и къ Рускимъ измѣнникомъ* П. [20] *15.* СПпП. [21] *и* нѣтъ СПпП. [22] *16. О началѣ* СПпП. [23] *во градѣ* Пи. [24] *Божіи отъ множества стрѣлянія* СП *Божіи а отъ множества стрѣлянія* Пи. [25] *17.* СПпП. [26] *Іоасафи* СПи. [27] *о покаапіи* нѣтъ СПпП. [28] *18.* СПпП. [29] *о* нѣтъ ПпП. [30] *19.* СПпП. [31] *пособіи* СПпП. [32] *20.* СПпП. [33] *выласки* П. [34] *слуги* П. [35] *21.* СПпП. [36] *22.* СПпП. [37] *ихъ* нѣтъ С *ихъ иже сами ископаша* ПпП. [38] *23.* СПпП. [39] *поимании* СПпП. [40] *Блюшевскаго* Пи. [41] *24.* СПпП. [42] *и о рвѣ* нѣтъ ПпП. [43] *воинствахъ* Пи *воинства ихъ* П. [44] *Литовскаго* нѣтъ ПпП. [45] *и измѣнничья* нѣтъ СПпП. [46] *25.* СПпП. [47] *о* нѣтъ П. [48] *великѣмъ* Пи. [49] *во градѣ* нѣтъ С. [50] *26. О утишеніи ничкъ и* С *26.* ПпП. [51] *приходѣ къ приступу* СПпП. [52] *множеству* М *множество* ПпП. [53] *Іоасафу* СПпП. [54] *27.* СПпП. [55] *во градѣ Ивашка казака* Пи.

нѣхъ, [1] и о дивномъ явленіи воромъ Сергіа и Никона чудотворцовъ [2].

26. [3] О стрѣльбахъ многихъ по граду и по церкви ноября въ 8 день [4] и о явленіи святого [5] архистратига
3 Михаила и о явленіи [6] паки [7] || чюдотворцовъ Сергіа и Никона [8] и архіепископа Сераѳіона Новгородскаго архимариту Іасафу и многимъ старцомъ [9].

27. [10] О изшествіи изъ града потайными вороты [11] на подкопы и о разрушеніи подкопномъ.

28. Того же дни о взятіи [12] Литовского наряду и о велицей помощи Божіи православнымъ христіаномъ надъ враги [13].

29. [14] О заводныхъ Литовскихъ людехъ.

30. [15] О выласкѣ на сторожи Литовскіе и на [16] измѣнничьи, и о изнеможеніи православныхъ [17] и о явленіи двою старцовъ, мещущихъ на враги каменіе [18].

31. [19] О побіеніи у дровъ градскихъ людей.

32. [20] О измѣнѣ казначея Іосифа [21] Дѣвочькина и о смерти его.

33. [22] О измѣнѣ двою сыновъ боярскихъ и о прекопаніи пруда и о иномъ измѣнницѣ.

34. [23] О умноженіи во градѣ беззаконіа || и неправды и о явленіи чюдо- об.
творцовъ Сергіа и Никона и о многихъ и [24] великихъ скорбѣхъ во обители бывшихъ грѣхъ ради нашихъ [25] и о выласкѣ немощныхъ и отчаавшихся спасеніа надежи [26] и о явленіи паки къ нимъ Сергіа чюдотворца.

35. [27] О велицемъ мору во градѣ.

36. [28] О посланіи съ моленіемъ къ царю Василію.

37. [29] О утѣшеніи чюдотворца [30] явленіемъ [31] Илинарху [32] и о приходѣ во обитель атамана Сухана съ товарыщи и слугъ Троицкихъ [33].

38. [34] О явленіи Никона Чюдотворца.

39. [35] О невѣдомемъ [36] пѣніи въ церкви Успеніа Пресвятыя [37] Богородица [38].

40. [39] О засылкѣ [40] трубачѣя пана [41] Мартьяша [42] и о другомъ панѣ [43], нѣмомъ и глухомъ, и како по днехъ глухій панъ обличи того Мартьяша во всемъ лукавствѣ его [44].

41. [45] О слугѣ Ананіи Селевинѣ и

[1] *Резанца и извѣщеніи подкопномъ* СП *Резанца и о изѣщеніи подкопомъ* Пи. [2] *явленіи Сергіа и Никона чюдотворцовъ воромъ* С *явленіи чюдотворцовъ Сергіа и Никона къ воромъ* ПпП. [3] *28.* СПпП. [4] *ноября въ 8 день* нѣтъ С. [5] *святого* нѣтъ СП. [6] *и о явленіи* нѣтъ С. [7] *паки* нѣтъ СП. [8] *8 день и о явленіи чудотворцовъ Сергіа и Никона* Пи [9] *Новгородскаго архимариту Іасафу и многимъ старцомъ* нѣтъ СПпП. [10] *29.* СПпП. [11] *потайными вороты* СПпП. [12] *подкопномъ. И о взятіи* С *подкопѣ. 30. О взятіи* Пи *подкопномъ. 30. О взятіи* П. [13] *и о пособіи Божіи на враги* С *и о велицемъ пособіи Божіи надъ враги* ПпП. [14] *30.* С *31.* ПпП. [15] *31.* С *32.* ПпП. [16] *на* нѣтъ СПпП. [17] *градскихъ людей* СПпП. [18] *каменіемъ* Пи. [19] *32.* С *33.* ПпП. [20] *33.* С *34* ПпП. [21] *Іоасафа* Пи. [22] *34.* С *35.* ПпП. [23] *35.* С *36.* ПпП. [24] *и* нѣтъ ПпП. [25] *грѣхъ ради нашихъ* СПпП. [26] *и отчаавшихся спасеніе надежи* нѣтъ СПпП. [27] *36.* С *37.* ПпП. [28] *37.* С *38.* ПпП. [29] *38.* С *39.* ПпП. [30] *чюдотворцовъ* Пи. [31] *Сергіи явленіемъ* С *явленіе* П. [32] *Ирихарху попамарю* С. [33] *и слугъ Троицкихъ* С *и Троицкихъ слугъ* Пи *и о Троицкихъ слугъ* П. [34] *39.* С *40.* ПпП. [35] *40.* С *41.* ПпП. [36] *невѣдомомъ* СПи *недовѣдомымъ* П. [37] *Успеніе Пресвяты* Пи. [38] *Богородицы* СП. [39] *41.* С *42.* ПпП. [40] *засылкѣ отъ пановъ* СП *и засылкѣ отъ Поляковъ* П. [41] *поляка* П. [42] *Мартьяша и о лукавствѣ его* С. [43] *пане Мартьяне* С. *полякѣ Мартьяне* П. [44] *и како.... лукавства его* нѣтъ СПпП. [45] *42.* С *43.* ПпП.

4 о службѣ || пана нѣмово и о [1] Московскомъ [2] стрѣлцѣ Нехорошкѣ.

42. [3] О приходѣ во обитель сходниковъ каменосѣчцовъ [4] зъ грамоты отъ келаря Аврамія.

43. [5] О освященіи храма Николы чюдотворца, и облегченіе [6] отъ мору и отъ [7] болѣзней [8].

44. [9] О второмъ большомъ [10] приступѣ.

45. [11] О заступленіи [12] Божіи, како Господь немощныхъ укрѣпи противу крѣпкихъ супостатъ [13].

46. [14] О третьемъ большомъ [15] приступѣ.

47. [16] О отчааніи помощи человѣческіа во градѣ и скорбь [17] о побиваемыхъ у дровъ.

48. [18] О явленіи Сергіа [19] чюдотворца и о посланіи къ Москвѣ трехъ ученикъ его.

49. [20] О бою со княземъ [21] Михаиломъ [22] Польскихъ и Литовскихъ [23] людей и Рускихъ измѣнниковъ и о помощи надъ ними Божіи [24].

50. [25] О льсти Поляковъ и о взятіи скота ихъ. ||

51. [26] О приходѣ во обитель [27] Давида Жеребцова и о [28] препитаніи ратныхъ молитвами чюдотворца и о помощи [29] чюдотворца [30] Сергіа [31] въ ненадежныхъ выласкахъ и о приходѣ въ монастырь [32] Григоріа [33] Волуева и о побѣгѣ исъ-подъ Троицкого Сергіева монастыря гетмана [34] Сопѣги [35] и Лисовского. об.

52. Слово благодарствено великихъ чюдотворцовъ Сергіа и Никона о всѣхъ чюдотвореніихъ [36].

53. [37] О явленіи чюдотворца Полякомъ [38].

54. [39] О гладѣ велицемъ во осадъ [40] бывшій [41] на Москвѣ и о житопродавцехъ и о умноженіи потребъ тогда на Троицкомъ подворіи въ Богоявленскомъ монастырѣ молитвами преподобныхъ чюдотворцовъ Сергіа и Никона [42].

55. [43] О явленіи чюдотворца на Москвѣ съ хлѣбы [44].

56. [45] О оскудѣніи денежныя казны

---

[1] *Селевине и о панѣ глухомъ Мартьяше* С *Селевине съ нимъ же и о инемъ ковѣ храбрости* Пи *Селевинѣ съ нимъ же и о немкове храбрости* П. [2] *Московскомъ* нѣтъ СПиП. [3] *43.* С *44* ПиП. [4] *каменосѣчцовъ* нѣтъ СПиП. [5] *44.* С *45* ПиП. [6] *о облегченіи* СП. *облегченіи* Пи. [7] *отъ* нѣтъ П. [8] *болѣзни* СП. [9] *45.* С *46.* ПиП. [10] *большемъ* Пи. [11] *46.* С *47.* ПиП. [12] *запиленіи* Пи. [13] *противу супостатъ крѣпкихъ* ПиП. [14] *47.* С *48.* ПиП. [15] *большемъ* Пи. [16] *48.* С *49.* ПиП. [17] *скорби* Пи. [18] *49.* С *50.* ПиП. [19] *Сергіа* нѣтъ ПиП. [20] *50.* С *51.* ПиП. [21] *бою со княземъ* надписаны надъ словами *явленіи чюдотворца* П. [22] *Михаиламъ Скопинымъ* С. [23] *и Литовскихъ* нѣтъ СП. [24] *и о помощи надъ ними Божіи* нѣтъ СПиП. [25] *51.* С *52.* ПиП. [26] *52.* С *53.* ПиП. [27] *градъ Троицкій монастырь* С. [28] *о нѣтъ* П. [29] *помощи его* С. [30] *чюдотворца* нѣтъ С. [31] *Сергіа* нѣтъ СПиП. [32] *въ монастырь* нѣтъ СПиП. [33] *воеводы Григорія* С *Григорія* Пи. [34] *исъ-подъ Троицы гетмана* С. [35] *Сопѣге* М *Сапѣги* СПи. [36] *53. Слово благодарствено о всѣхъ Божіихъ чюдотвореніихъ, иже во обители или моленіе благодарствено. Твореніе того же келаря Авраамія* С *Слово благодарственно въ Троицы славимому Богу и Матери Слова Божія и великихъ чюдотворцовъ Сергія и Никона о всѣхъ чюдотвореніихъ, иже во обители ихъ. Твореніе келаря Авраамія* Пи *Слово благодарственно въ Троицы славимому Богу и Матери Слова Божія и великимъ чюдотворцомъ Сергію и Никону о всѣхъ чюдотвореніихъ, иже въ обители ихъ; келаря инока Авраамія* П. [37] *54.* С *55.* ПиП. [38] *Сергія Полякомъ* С [39] *55.* С *56.* ПиП. [40] *осаде* Пи *осадѣ* П. [41] *бывше* П. [42] *молитвами... Никона* нѣтъ СПиП. [43] *57.* ПиП. [44] *житопродавцемъ. 56. О явленіи чюдотворца Сергія на Москвѣ съ хлѣбы и о умноженіи потребъ тогда на Троицкомъ подворье въ Богоявленскомъ монастырѣ* С. [45] *57.* С *58.* ПиП.

въ дому [1] чюдотворца Сергіа и о послѣднемъ || грабежу въ монастырѣ отъ царя [2] Василія. 5

57. [3] О побѣге ложнаго царя отъ царьствующаго града Москвы.

58. [4] О князь [5] Михаиловѣ приходѣ къ Москвѣ [6] и о смерти его.

59. [7] О приходе [8] пана [9] Желковскаго [10] и о бою со княземъ Дмитрѣемъ Шуйскимъ и о приходѣ паки къ Москвѣ ложного царя.

60. О лукавомъ совѣтѣ правителей лжехристовыхъ и о оманкѣ надъ Москвичи [11].

61. [12] О постриженіи [13] царя Василіа и о здачѣ Москвы и о цѣлованіи крестномъ [14] Владиславу королевичю.

62. [15] О послѣхъ хъ королю Жикгиманту Польскому сына ради его королевича Владислава на государство Московское [16] и о преступленіи въ крестномъ цѣлованіи короля и гетмана Желковскаго [17].

63. [18] О смерти вора Колусскаго [19].

64. [20] О собраніи войска въ Росіи на Польскихъ || и Литовскихъ людей. об.

65. [21] Сказаніе вкратцѣ о разореніи царьствующаго града Москвы и о святѣйшемъ патріарсѣ Іовѣ [22] и о [23] собраніи [24] воеводъ подъ Москву со множествомъ воинства [25].

66. [26] О убіеніи подъ Москвою [27] воеводы Прокофья [28] Ляпунова [29] и о приходѣ къ Москвѣ гетмана Сопѣги [30].

67. [31] О приходѣ первомъ подъ Москву гетмана Хоткѣевича и о тѣснотѣ тогда бывшей Рускому воинству и о пришествіи [32] къ Москвѣ [33] князя [34] Дмитрея Михаиловича Пожарсково [35] со множествомъ воинства [36] православныхъ и о новомъ [37] лже-Христѣ и о разрушеніи его и побѣгѣ исъ-подъ Москвы [38] Ивана Заруцкаго [39].

68. [40] О приходѣ второмъ къ Москвѣ гетмана Хоткѣевича со многими Польскими и Литовскими людьми и зъ запасы и о велицемъ бою съ Московскими [41] людьми и о по||мощи Божіи [42] надъ Поляки [43] и о взятіи обоза ихъ. [44]. 6

69. [45] О явленіи чюдотворца Сергіа во осадѣ на Москвѣ [46] Галасунскому

---

[1] *обители* С. [2] *и о разграбленіи монастыря отъ царя* СП. *о разграбленіи монастыря отца* Пи. [3] *58.* С *59.* ПиП. [4] *59.* С *60.* ПиП. [5] *княжь* С *князь* Пи. [6] *Москвѣ Скопина* С. [7] *60.* С *61.* ПиП. [8] *приходе къ Москвѣ* С. [9] *гетмана пана* ПиП. [10] *Желтовскаго* Пи. [11] *61. О обманкѣ надъ Москвичи лже-Христовыхъ правителей* С *62. О оманіе надъ Москвичи лже-Христовыхъ правителей* Пи *62. О обманѣ надъ Москвичи лже-Христовыхъ правителей* П. [12] *62.* С *63.* ПиП. [13] *постриганіи* С. [14] *о крестномъ цѣлованіи* С. [15] *63.* С *64.* ПиП. [16] *къ королю Польскому и о королевиче Владиславе* С *къ королю Польскому Жигимонту о королевиче Владиславѣ* ПиП. [17] *короля Жигимонта и Желковскаго и о разграбленіи на Москвѣ царскія казны* С *короля Жикгимонта и гетмана Желтовского и о разграбленіи на Москвѣ царскія казны* Пи *короля Жикгимонта и гетмана Желковскаго и о разграбленіи на Москвѣ царскія казны* П. [18] *64.* С. *65.* ПиП. [19] *Колужского* СПиП. [20] *65.* С. *66.* ПиП. [21] *66.* С. *67.* Пи. *67. О* П. [22] *и о смерти святѣйшаго патріарха Ермогена* СП *и о смерти святѣйшаго патріарха Іова* Пи. [23] *о* нѣтъ Пи. [24] *собраніе* Пи. [25] *Руского воинства* С. [26] *67.* С. *68.* ПиП. [27] *подъ Москвою* нѣтъ С. [28] *Прокопія* С *Прокопья* Пи *Прокофія* П. [29] *Лепунова* С. [30] *Сапѣги* С *Сапѣги къ Москвѣ и гетмана Хоткѣевича и иныхъ* Пи *Сопѣги и гетмана Хоткѣевича и иныхъ* П. [31] *68* С *69.* ПиП. [32] *первомъ подъ Москву... и о пришествіи* СПиП. [33] *подъ Москву* СПиП. [34] *воеводы князя* С. [35] *Пожарского* С. *Пожарсково и Козмы Минина* Пи *Пожарского и Козмы Минина* П. [36] *вой* СПиП. [37] *иномъ* С. [38] *разрушеніи его... Москвы* нѣтъ С. [39] *Иванѣ Заруцкомъ* С. [40] *69.* С *70.* ПиП. [41] *Литовскими* С. [42] *Божіи Рускому воинству* С. [43] *надъ Поляки* нѣтъ С *надъ ними* ПиП. [44] *и о взятіи обоза ихъ* нѣтъ СПиП. [45] *70.* С *71.* ПиП. [46] *во осадѣ на Москвѣ* нѣтъ С *на Москвѣ во осадѣ* ПиП.

*

архіепископу Арсенію и о взятіи [1] града Китаа.

70. [2] О взятіи Поляковъ и Литвы и Нѣмецъ во градѣ Кремлѣ

71. [3] О избраніи благовѣрнаго и благороднаго великого государя царя и великого [4] князя [5] Михаила Феодоровича всея Русіи самодержца [6] на Московское государство [7] и о постѣ и молитвѣ всѣхъ православныхъ христіанъ [8].

72. [9] О посланіи хъ Костромѣ съ моленіемъ къ благовѣрной великой [10] государыни [11] инокѣ Мароѣ [12] Ивановнѣ и [13] благовѣрному и благородному великому [14] государю Михаилу Феодоровичю [15] бити челомъ на Московское государство царемъ государемъ [16], и о царскомъ его нареченіи, и о пришествіи къ царьствующему граду [17]. ||

об. 73. [18] О возведеніи на превысочайшій [19] царьскій престолъ всея Російскіа [20] державы благовѣрнаго и благороднаго великого, государя царя и великого князя Михаила Феодоровича всея Русіи [21] самодержца.

74. [22] О приходѣ подъ царьствующій градъ Москву исъ Полши королевича Владислава, и, подъ Троицкимъ монастыремъ миръ вземъ, отъиде во своя [23].

75. [24] О [25] чюдеси [26] преподобнаго отца нашего Сергіа [27]: тогда во осадъ, бывшій во обители его, дарова нѣмому глаголати [28].

76. [29] О приходѣ въ Троицкой Сергіевъ [30] монастырь посломъ [31] Московского государьства, боярина Феодора Ивановича Шереметева съ товарыщи [32] и о укрѣпленіи [33] мира [34] съ королевскими послы [35]. ||

ИСТОРІЯ ВЪ ПАМЯТЬ ПРЕДИДУ- 8
ЩИМЪ [36] РОДОМЪ, ДА НЕ ЗАБВЕННА БУДУТЪ БЛАГОДѢЯНІА, ЕЖЕ ПОКАЗА НАМЪ МАТИ СЛОВА БОЖІА, ВСЕГДА [37] ОТЪ ВСЕЯ ТВАРИ БЛАГОСЛОВЕННАА ПРИСНОДѢВАА МАРІА. И КАКО СОВЕРШИ ОБѢЩАНІЕ СВОЕ КЪ ПРЕПОДОБНОМУ СЕРГІЮ, ЕЖЕ РЕЧЕ, ЯКО НЕОТСТУПНА БУДУ ОТЪ ОБИТЕЛИ ТВОЕЯ [38].

СПИСАНО [39] БЫСТЬ ТОЯ ЖЕ ВЕЛИКІА ОБИТЕЛИ ЖИВОНАЧАЛЬНЫЯ ТРОИЦА [40] СЕРГІЕВА МОНАСТЫРЯ КЕЛАРЕМЪ ИНОКОМЪ [41] АВРАМІЕМЪ ПАЛИЦЫНЫМЪ. ||

---

[1] *взятіи у Поляковъ* СПиП. [2] *71* С *72*. ПиП. [3] *72*. С *73*. ПиП. [4] *царя и великаго* нѣтъ СП. [5] *князя* нѣтъ П. [6] *Ѳеодоровича царемъ и государемъ* С. [7] *на Московское государство* ПиП. [8] *и о постѣ... христіанъ* нѣтъ С. [9] *73*. С. *74*. ПиП. [10] *и великой* С. [11] *государыне* С. [12] *Марѳы* П. [13] *и ко* СПиП. [14] *и благородному великому* С [15] *Ѳеодоровичю Богомъ дарованному царю государю* С. [16] *бити челомъ... царемъ государемъ* нѣтъ СПиП. [17] *пришествіи государя къ Москвѣ* СПиП. [18] *74*. С. *75*. ПиП. [19] *высочайшій* С. [20] *Рускія* СП. [21] *Россіи* П. [22] *75*. С*76*. ПиП. [23] *Владислава, а исъ-подъ Москвы пріиде подъ Троицкій Сергіевъ монастырь* СПиП. [24] *76*. С*77*. ПиП. [25] *О* нѣтъ С. [26] *Чюдо* С. [27] *Сергія о нѣмомъ* С *Сергія чюдотворца* ПиП. [28] *тогда во осадъ... глаголати* нѣтъ СПиП. [29] *77*. С*78*. СПиП. [30] *Троицкой Сергіевъ* нѣтъ ПиП. [31] *посломъ* С. [32] *боярина Федора.. съ товарыщи* нѣтъ СПиП. [33] *воспріяти* С *укрѣпленіи* нѣтъ ПиП. [34] *мѣру* ПиП [35] *людми*. *78*. *Мѣсяца маія въ 10 день. Житіе преподобнаго отца нашего архимарита Діонисія Живоначальной Троицы Сергіева Монастыря* С *послы*. *79*. *О поставленіи храма во имя великого чюдотворца Сергія въ Троицкой деревни Дѣвулинѣ, идѣже мирное составленіе бысть* Пи *послы*. *79*. *О поставленіи храма во имя великого чюдотворца Сергія въ Троицкой деревни Дѣвулинѣ идѣ же мирное* П. [36] *впредидущемъ* С *предбудущимъ* П. [37] *всегда* нѣтъ С [38] *еже рече.... обители твоея* Пи. [39] *Списано же* Пи. [40] *Троицы* СП. [41] *старцомъ* С *старцемъ* ПиП.

об. И нынѣ всякъ возрастъ да разумѣетъ и всякъ да приложитъ ухо слышати, како грѣхъ ради нашихъ попусти Господь Богъ нашъ праведное свое наказаніе отъ конецъ до конецъ всея Росіа [1], и како весь словеньскій языкъ возмутися и вся мѣста по Росіи огнемъ и мечемъ поядены быша. Сему же сказанію начало сицево [2].

ГЛАВА [3] 1.

Благочестивому и храброму въ царѣхъ царю и великому князю Ивану Васильевичю всея Русіи самодержцу, дошедшу кончины лѣтъ, преставися въ лѣто 7092-е, его же скипетра [4] и [5] всеа державы [6] воспріемникъ бысть сынъ его юнѣйшій Феодоръ Ивановичь. И той убо не радя о земномъ царствіи мимоходящемъ, но [7] всегда ища непремѣняе-
9 мого. Его же видя, Око, || зрящее отъ превышнихъ небесъ, даетъ по того изволенію немятежно земли Рустей пребываніе и всѣхъ благихъ преизобилованіе. Кипяше же [8] и возрасташе веліею славою и распространяшеся во вся страны царство его. Въ славѣ же его вознесеся братъ [9] царицы его Ирины, Борисъ Годуновъ яко же Іосифъ во Египтѣ. И толико знаменитъ [10] бѣ, яко и отъ Перьскихъ [11] царей и отъ Италіи [12] и отъ всего запада приносящеи [13] дары честныя царю Феодору Ивановичю и тому Борису равноподобно [14] царстей чести дарованія приношаху. Но аще и разуменъ бысть Борисъ въ царскихъ правленіихъ, но писаніа божественаго не навыкъ [15] и того ради въ [16] братолюбіи блазненъ бываше.

Великого убо царя Феодора брата его [17] Димитріа [18] Ивановича не единоматерия отдѣлиша на Углечь, всѣхъ началнѣйшихъ вельможъ [19] || совѣтомъ, об.
да въ своемъ пространьствіи съ матерію си пребываетъ. Сему же царевичю Димитрію естествомъ возрастающу и братне царьство и величество слышащу и отъ ближнихъ си смущаему [20] и [21] зане же [22] не вкупѣ пребываніа зъ братомъ [23] о [24] семъ печалуяся и часто въ дѣтьскихъ глумленіихъ глаголетъ и дѣйствуетъ нелѣпаа о [25] ближнѣйшихъ брата си, паче же о семъ Борисѣ. И врази суще и ласкатели, великимъ бѣдамъ замышленицы, въ десяторицу лжи [26] составливающе [27] съ сими подходятъ вельможъ, [28] паче же сего Бориса и отъ многіа смуты ко грѣху сего низводятъ. Его [29] же краснѣйшаго юношу отсылаютъ и нехотяща въ вѣчный покой въ лѣто 7099 е. Память же его крови ради неповинныя во всей Росіи торжествовася, и великимъ даромъ || чюдесъ отъ Бога 10
[30] обогащенъ бысть. Егда же заколенъ бысть той незлобивый агнецъ Димитрій царевичь, тогда весь градъ Углечь возмятеся и, емше убійцъ его, Данилка [31] Битяговъского [32], Никитку [33] Качалова и самого Михаила Битя-

---

[1] *Руссіа* П. [2] *сице* С. [3] *Глава* нѣтъ СПиП. [4] *скиптра* П. [5] *и* нѣтъ С. [6] *Російскія державы* С. [7] *но и* Пи. [8] *же* нѣтъ С. [9] Далѣе въ Пи зачеркнуто *братъ* [10] *знамитъ* П. [11] *Перскихъ* СП *Перьскихъ* Пи. [12] *Италія* Пи. [13] *приносяще* С *приносящіи* П. [14] *равноподобнѣ* С. [15] *но писаніа божественнаго не навыкъ* нѣтъ Пи. [16] *о* П [17] *его* нѣтъ ПиП. [18] *царевича Димитрія* СПиП [19] *Російскихъ велможъ* ПиП. [20] *смущающему* С. [21] *и* нѣтъ ПиП. [22] *и за еже* С. [23] *зъ братомъ пребыванія* ПиП. [24] *и о* СПиП. [25] *отъ* СП. [26] *лжы* ПиП. [27] *составляюще* П. [28] *вельможи* С. [29] *сего* С. [30] *даромъ отъ Бога чюдесъ* С. [31] *Данилку* Пи. [32] *убійцъ его Данилка Битяговъского* нѣтъ П. [33] *Никиту* П.

говского, смерти предашя. Борисъ же за тѣхъ убійцъ Углечанъ болѣ двоюсотъ человѣкъ погуби [1]; иныхъ [2] въ Сибѣрь сосла, инѣхъ же въ темницахъ лютыми смертьми уморн. Матерь же его, царицу Марію, неволею постричи [3] повелѣ, и пятьнадесятъ лѣтъ въ скорби пребысть; отца же ея Федора [4] Нагово [5] со всѣмъ родомъ [6] его въ нужные мѣста розосла, [7] даже и до смерти своея. Слухъ же сей злый во всю Росію изыде, и мнози скорбяще о неповинной [8] крови. Нѣцыи же безъ страха начашя извѣщатися между собою о дѣле || семъ лукавомъ. Сіа [9] же [10] внидоша и [11] во уши Бориса [12]. И [13] въ лѣто 7099-е царь и великій князь Федоръ [14] Ивановичь всея Русіи поиде въ домъ Пресвятыя [15] Живоначальныя [16] Троица [17]. И бывшу ему во обители Сергіа чюдотворца въ самый праздникъ великіа Пятьдесятница [18], въ царьствующемъ же [19] градѣ Москвѣ въ суботу пятьдесятную всѣмъ сущимъ христіаномъ память, иже отъ вѣка усопшимъ [20], совершающимъ; и абіе въ полудне [21] въ Чертольской улицѣ [22] напрасно возгорѣся колымажной [23] дворъ и потомъ Арбацкаа [24] улица и Никитцкаа и Тверскаа и Петровскаа [25] и до Трубы и [26] града Бѣлово камяново [27] кровля вся и за городомъ Посольской дворъ и Стрѣлецкіе [28] слободы. И тако все Занеглиненіе [29] вскорѣ погорѣ, и множество святыхъ церквей со всякою святынею [30] и православ|| ныхъ христіанъ всякого [31] возраста згорѣшя множество много. Никитцкого [32] же монастыря инокини числомъ [33] 40 [34], бѣжашя спасатися отъ огня того подъ храмъ [35] великого чюдотворца Николы на Хлыново, надѣющеся на пространство храма того и на врата желѣзнаа, [36] и ту вси [37] скончашася; и [38] ини православнін христіане съ ними же згорѣшя. Боляре же вси тогда съ царемъ [39] быша и немогуще прочіи всѣмъ народомъ избавитися отъ огня. Царю же шествующу отъ обители Сергіа Чюдотворца къ царствующему граду [40], сътрапезники [41] же и ласкатели Борисовы на пути всѣмъ челобитчикомъ повелѣшя просити милости во [42] всѣхъ бѣдахъ у Бориса [43], царю же сицеваа во уши внести отрекошя, и тако мнози на пути [44] припадающе къ ногама [45] Борисовама [46]. Онъ же всѣмъ повелѣ подни || сывати на челобитныхъ противу прошеніа ихъ; комуждо и не по

[1] *погубиша* Пи. [2] *овыхъ* ПиП. [3] *постригши* С. [4] *Θеодора* С *Феодори* ПиП. [5] *Налога* П. [6] *домомъ* П. [7] *разосла* П. [8] *неповинныи* Пи. [9] *И сія* СПиП. [10] *же* нѣтъ СПиП. [11] *и* нѣтъ СПиП. [12] Далѣе въ П. киноварное заглавіе: *О Борисовѣ зломудромъ врачеваніи, еже зло свое паки великимъ же зломъ уврачева, еже въ смерти своея мѣсто великъ пожитокъ обрѣте и вмѣсто безчестія своего честь пріятъ и народъ весь въ кротость введе.* [13] *И* нѣтъ С. [14] *Θеодоръ* С *Феодоръ* ПиП. [15] *Святыя* С. [16] *Живоначальный* С *и Живоначальныя* Пи *и Живоначальные* П. [17] *Троицы* С. [18] *Пятьдесятницы* СП. [19] *же* нѣтъ С. [20] *Христіанамъ иже отъ вѣка усопшимъ память* С. [21] *полудни* ПиП. [22] *улицы* ПиП [23] *колымажской* Пи. [24] *Арбатъская* Пи *Арбатская* П. [25] *и Петровскаа* нѣтъ С [26] *Трубы и Покровская вся и у* С. [27] *Бѣлово каменного* С *Бѣлаго каменного* П. [28] *Стрелечкія* П. [29] *тако Занеглинніе все* С *тако все Занеглиніе* П. [30] *святынею погорѣ* Пи. [31] *православнаго христіанскаго* С. [32] *Никицкою* СПи *Никитскаго* П. [33] *числомъ* нѣтъ С. [34] *четыредесять* С. [35] *храмомъ* Пи. [36] Далѣе въ Пи пропускъ до словъ *нищъ или бѣденъ. И тряся.* [37] *все* С. [38] *и* нѣтъ П. [39] *тогда вси съ государемъ* С. [40] *къ царствующему граду* нѣтъ С. [41] *сотрапезники* П. [42] *во* нѣтъ П. [43] *того Бориса* СП. [44] *на пути* нѣтъ П. [45] *Борисовымъ* С *Борисовыма* П.

достоиньству, но вдвое и втрое повелѣ давати погорѣвшимъ [1] на домовное строеніе отъ царскіа казны. Бояромъ же и инѣмъ [2] отъ царскіа [3] полаты сущимъ повелѣ бесчисленно имати, не токмо на домовное строеніе [4], но и на ино [5] что кто [6] хощетъ: купчествующимъ [7] же и всякой черни льготныя [8] и бѣлыя грамоты повелѣ давати. И тако многонародное Московское множество въ кротость введе и прочая грады [9]. И вмѣсто еже [10] совѣтующе пань [11] великіа хвалы воздаяху ему. И [12] таковый пожаръ быстъ не во единой Москвѣ, но [13] во многихъ градѣхъ и посадѣхъ тогда быша великіа пожары. Боляре же и весь чинъ воинствующихъ о семъ не внимающе, что будетъ воздаяніе такову
12 грѣху; ини же и [14] не могуще что сотворити; отъятъ бо [15] Борисъ отъ [16] всѣхъ власть, и никто же отнюдъ не токмо еже [17] вопреки глаголати ему не смѣюще, но ни [18] помыслити нань зла. Паче же всего разумныхъ ослѣпи очеса имѣніемъ многимъ и трапезами сладкопитательными, но правдѣ же побарающихъ въ предѣлы дальніе [19] отсылаа. И тако вси совѣтующен [20] нань престаша о отмщеніи помышляти [21].

Потомъ же и блаженному царю Феодору премѣнившу [22] земное царство на небесное, преставися во лѣто 7106-е. Отъ многихъ же правленіе держащихъ въ Росіи промышляется быти царемъ вышепомянутый Борисъ. Онъ же, или [23] хотя или нехотя, но вскорѣ на се не подадеся и [24] отрицаася [25] много и достойныхъ на се избирати повелѣваа; самъ же отшедъ въ великую лавру Матери [26] Слова Божіа || воспоминаемаго чюдеси Смоленскіа иконы Девичіа монастыря и ту сестрѣ си царицѣ Ирине, уже инокѣ [27] Александрѣ, служаше. Отъ народнаго же множества по вся дни принужаемъ бываше къ воспріятію царствіа и молимъ отъ многихъ слезъ [28], но никако же прекланяшеся. Патріархъ же [29] со всѣмъ священнымъ соборомъ пріемлютъ икону Матери [30] всѣхъ Бога, иже и на Ея [31] Пречистую руку воображенъ Младенецъ держай всю тварь словомъ велѣніа, написанный Лукою евангелистомъ. Той [32] убо и ини [33] прочія [34] святыя иконы и мощи пѣшеносцы [35] износимъ бываетъ отъ мѣста на умоленіе Бориса. Онъ же, яко усрамився пришествіа образа Богоматере, и абіе воспріемлетъ скипетръ всея [36] Російскіа державы.

Вѣнчеваему [37] же бывшу Борису рукою святѣйшаго патріарха || Іева [38] 13
въ лѣто 7107-го [39], и во время святыя литоргіа стоя подъ того рукою, и [40] не вѣмы, что ради испусти сп-

[1] Въ М первоначальный порядокъ словъ, исправленный затѣмъ при помощи надстрочныхъ киноварныхъ цифръ, былъ таковъ: *не по достоинству повель давати но вдвое и втрое погорѣвшимъ.* [2] *инымъ* С. [3] *государьскія С.* [4] *на домовную потребу* С *на домовною потребу* П. [5] *иное* С. [6] *кто* нѣтъ С. [7] *купечествующимъ* СП. [8] *льготные* П. [9] *тако Московское всенародное множество и прочихъ градовъ въ кротость введе* С *тако Московское всенародное множество и прочихъ градовъ въ кротость введе* П. [10] *еже* нѣтъ С. [11] *нань злая* П. [12] *и* нѣтъ П. [13] *но и* С. [14] *и ини же* П. [15] *бо* нѣтъ П. [16] *у* С. [17] *еже* нѣтъ С. [18] *не* П. [19] *далиия* С *дальные* П. [20] *совѣтующіи* СП. [21] *промышляти* С. [22] *преминувшу* С. [23] *или* нѣтъ С. [24] *но* С. [25] *отрицашеся* СП. [26] *Матере* С. [27] *инокинь* С *инокини* П. [28] *со многими слезами* С *отъ многихъ слезно* П. [29] *же* нѣтъ П. [30] *Матерь* С. [31] *Бога и иже на Ея* С. [32] *Къ тому* С. [33] *ини* нѣтъ С. [34] *прочая* С *прочіи* П. [35] *пѣшеносцы* нѣтъ СП. [36] *всея* нѣтъ СП. [37] *Въ лѣто 7107-го вѣнчаваему* СП. [38] *Іова* С. [39] *въ лѣто 7107 го* нѣтъ СП. [40] *и* нѣтъ СП.

цевъ глаголъ зѣло высокъ: «Се, отче великій патріархъ Іовъ, Богъ свѣдѣтель сему, никто же убо будетъ въ моемъ царствіи нищъ[1] или бѣденъ!» И тряся верхъ[2] срачицы на себѣ[3];— «И[4] сію послѣднюю»,—рече,—«раздѣлю со всѣми». Словеси же сему[5] вси такающе и истинно глаголюща[6] ублажающе[7]. Двоелѣтному же времени прешедшу, и[8] всѣми благими[9] Росіа цвѣтяше; Царь же Борисъ о всякомъ благочестіи[10] и о исправленіи[11] всѣхъ нужныхъ царству вещей зѣло печашеся; по словеси же своему о бѣдныхъ и о нищихъ крѣпцѣ[12] промышляше[13], и милость отъ него къ таковымъ велика[14] бываше; злыхъ же людей лютѣ изгубляше. И таковыхъ ради строеній[15] всенародныхъ всѣмъ любезенъ бысть[16]. ||

об. Оставшее же племя царя блаженнаго Феодора начатъ нелюбити, ради смущенія своихъ си[17] ближнихъ, и мало-по-малу начатъ и къ смерти на сихъ поучатися[18]. Клятву же къ[19] великому болярину къ[20] Никитѣ Романовичю Юрьеву преступи, еже о чадѣхъ ввѣренное тому соблюденіе. Изверзаетъ убо исъ чести отъ себе[21] Феодора Никитича и со всею братіею[22] его[23] и много бесчестіа и зла нанесе имъ, и[24] четырехъ смерти предаде: Александра и Василіа, Льва и Михайла[25] Феодора же болшаго Никитича неволею иночествовати устрои. Иваннъ же токмо единъ отъ сихъ[26] остася. Феодоръ[27], иже и Филаретъ, по многихъ томленіихъ и по умертвіи Бориса возведенъ бысть на престолъ великого чюдотворца Леонтіа и прочихъ[28]. По сихъ же убо изгнаніи[29], и инѣхъ многихъ ихъ ради погуби. || Се же мысляше[30] да утвердитъ на престолѣ сѣмя свое по себѣ. Рабомъ же на господій[31] толико попусти клеветати, яко ни[32] зрѣти не смѣюще на холопей своихъ; и многимъ рабомъ имѣніа господарьскаа[33] отдаа, и великы дары доводцомъ[34] отъ него бываху. Съ великимъ же опасеніемъ другъ съ другомъ глаголаше и братъ зъ братомъ и отецъ съ сыномъ, и по бесѣде рѣчей[35] заклинающеся страшными клятвами, еже не исповѣдати глаголемыхъ ни о велицѣ ни о малѣ вещи. И ради исправленіа земли воокругъ[36] въ[37] странахъ славенъ бысть и почитаемъ. Тако же и Росіа благодарствоваше о немъ за непощадѣніе къ злодѣющимъ, но о семъ вси скорбяще, иже неповинно отъ полаты его разумніи истребляхуся и сильніи въ разсужденіи далече отгоними бываху.

[1] Со слова *нищъ* опять начинается текстъ въ спискѣ Пи. [2] *вверхъ* П. [3] *на себѣ и глаголя* ПиП. [4] *и* нѣтъ Пи. [5] *сему* нѣтъ С. [6] *глаголюще и его* С. [7] *ублажающа* П. [8] *и* нѣтъ С. [9] *благинями* СПиП. [10] *о благочестіи* С. [11] *исправленіихъ* С. [12] *крѣпцѣ* нѣтъ П. [13] *промышляя* С. [14] *милость къ таковымъ велика отъ него* ПиП. [15] *исправленій* С. [16] *бысть. Сице же и мздоиство отъятъ отъ всѣхъ властей своихъ и никому же смѣющу дерзнути на взятіе руку свою пострети* П. [17] *си* нѣтъ С. [18] *поущатися* С. [19] *къ* нѣтъ Пи. [20] *къ* нѣтъ П. [21] *себя* С. [22] *зъ братіею* СП. [23] *его* нѣтъ С. [24] *и* нѣтъ С. [25] *Михаила въ разныхъ мѣстѣхъ въ заточеніихъ нужныхъ смертемъ* П. [26] Въ П было *отъ нихъ* но поправлено на поляхъ. [27] *Ѳеодоръ же* С. [28] *Феодоръ же* Пи *Феодору же* П. [29] *прочіихъ* П, въ которомъ надъ первымъ *и* поставлено *о*. [30] *мысля* С. [31] *господей* С. [32] *и* П. [33] *господьская* СПиП. [34] *доводцамъ* ПиП. [35] *рече* С. [36] *во окрестныхъ* С. [37] *въ* нѣтъ СП.

2[1]. О НАЧАЛѢ БѢДЫ ВО ВСЕЙ РОСІИ[2] || И О ГЛАДѢ ВЕЛИЦЕМЪ[3], И О МОРУ НА ЛЮДИ[4].

об.

И яко сихъ ради[5] Никитичевъ[6], паче же всего міра за премногіа и тмочисленыя грѣхи наша и безаконіа[7] и неправды вскорѣ того же[8] лѣта 7109-го изліаніе гнѣвобыстрое бысть отъ Бога. Омрачи Господь небо облаки и толико дождь проліася, яко вси человѣцы во ужасть впадошя и преста всяко[9] дѣло земли и всяко сѣмя сѣянное возрастши[10] разсѣдеся отъ безмѣрныхъ водъ, ліемыхъ отъ воздуха; и не обвѣя вѣтръ травы земныя за[11] десять седмицъ дьней и прежде простертіа серпа поби мразъ силный всякъ трудъ дѣлъ человѣческихъ и[12] въ полѣхъ[13] и въ садѣхъ и въ дубравахъ всякъ плодъ земный, и яко отъ огня поядена бысть вся земля. Году же сему прешедшу, праведному же наказанію отъ Бога на насъ бывшу, мы же ни
15 ка || ко же отъ злобъ своихъ престахомъ и къ покаанію не обратихомся, но на горшая и злѣйшая прострохомся и безаконіе[14] къ безаконію приложихомъ[15]. И сего ради во вторый годъ злѣйши того бысть, такожде и въ третіе[16] лѣто; и всякому естеству, охъ! и горе! восклицающу. Царь же Борисъ въ таа[17] лѣта многу милостыню творяше къ нищимъ паче[18] перваго, не помянувъ же словесе[19] вселеннѣй покаянію наставника: иже убо отъ лихоимѣніа и отъ[20] неправды творяй милостыню, подобится сей зарѣзавшему сына у отца и кровь его принося въ златой чаши[21], да піетъ отъ нея ко здравію си[22]. Той Борисъ сему же подобно сотвори[23]: домы великихъ боляръ сосланныхъ вся истощивъ и принесе въ царскіа полаты и древняя царскаа сокровища вся симъ оскверни, || отъ сего же и милостыню об.
творяше. О сихъ же Исаіа пророкъ глаголетъ къ царствующимъ во Іюдеи: сице[24] глаголетъ Господь Вседержитель: «аще убо едину сребреницу неправедну присовокупите[25] ко имѣнію вашему, ея же ради вся сокровища ваша огнемъ потреблю».

Мнози же тогда отъ ближнихъ градовъ пририщуще къ царьствующему граду, препитатися хотяще отъ милостыни царевы: славѣ бо велицѣ[26] проходящи[27] о милостыни. И тіи убо приходящеи[28] такожде[29] погибаху скудости ради пища[30]. По отцѣхъ же богоносныхъ реченіа мнози тогда ко второму идолослуженію уклонишяся и вси имущеи[31] сребро и злато, сосуды и одежда отдааху на закупы и собираху въ житница своя вся сѣмена своя всякого жита и прибытковъ воспріимаху десяторицею и вящи[32]. Мнози || 16
бо имущеи[33] къ раздѣленію братіи на милость не прекланяхуся. И зряще богатіи по стогнамъ[34] царьствующаго града умершихъ, ни во что же вмѣ-

[1] *глава 2* СПи. [2] Далѣе въ М зачеркнуто киноварное *и о гладѣ*. [3] *велицѣ* П. [4] Въ Пи заглавіе читается такъ: *О изгнаніи Ѳеодора Никитича Юрьева зъ братьею*. [5] *ради четырехъ братей: Александра и Василія, Льва и Михаила* С. [6] *Никитичей* С *Никитичевъ и прочихъ неповинныхъ за многое пролитіе крови* П. [7] *беззаконіе* ПиП. [8] *того жде* П. [9] *всякое* П. [10] *возрастъше* С. [11] *зъ* С. [12] *и* нѣтъ С. [13] *поляхъ* С. [14] *беззаконіемъ* Пи. [15] *приложихомся* Пи. [16] *третьеѣ* С. [17] *та* С. [18] *паче же* С *паче и* ПиП. [19] *словеси* С *словесъ* П. [20] *отъ* С. [21] *чаше* С. [22] *сице и* С. [23] *сотворивъ* ПиП. [24] Въ М на полѣ позднѣйшею скорописью: *О неправедномъ сокровище*. [25] *присовокуписте* С. [26] *велицѣй* П. [27] *проходяще* С *происходящи* П. [28] *приходящіи* С *приходящіи и* П. [29] *такожде* Пи. [30] *пищи и* С. [31] *имуще* С. [32] *вяще* С. [33] *не имущеи* С *имущіи* П. [34] *стѣнамъ* П.

пяху: и не толико [1] бревнъ [2] и дровъ на возилѣхъ, яко же мертвыхъ нагихъ тѣлесъ влечаху по граду всегда, такожде и по всѣмъ градомъ. И за два лѣта и четыри [3] мѣсяца счисляюще по повелѣнію пареву погребоша въ трехъ скудельницахъ [4] 127.000 [5], толико во единой Москвѣ. Но что сѣ? Тогда бысть въ царьствующемъ градѣ болѣ четырехъ сотъ церквей, у всѣхъ же [6] тѣхъ невѣдомо [7] колико погребше христолюбцы гладныхъ. А еже во всѣхъ градѣхъ и селѣхъ [8] никто же исповѣдати можетъ: нѣсть бо сему постиженіа. И пси бо и звѣріе и птица [9] небесныя презвообильствоваху сщевою пищею;
об. и аще не бы царьскимъ пове|лѣніемъ погребахуся, то всяко бы [10] отъ смрада мертвости [11] и отъ снѣденіа несъ возмердѣлся [12] царьствующій градъ. Толика [13] же бѣда належаше, яко всяку нечистоту бѣдным и немущимъ снѣдати [14]. И аще не бы Господь прекратилъ дьней тѣхъ, то уже начинаху и [15] другъ друга ясти.

Въ та [16] же лѣта мнози имущеи [17] глаголаху [18] къ просящимъ: не имамы ничто же. Во время же плѣненіа отъ всѣхъ околнихъ языкъ, наипаче [19] же отъ своихъ то обрѣтеся бесчислено расхищаемо всякого хлѣба и давныя житница [20] пепстощены, и поля скирдъ [21] стояху, гумна жъ препаолнены [22] одоней и копенъ и зородовъ [23] и до четырехънадесяти лѣтъ, отнелѣ [24] же смятеніе бысть во всей Руской земли. И [25] питахуся вси старыми труды, такожде и убивающихъ ихъ питаху [26]: ораніе бо и сѣятва и жатва || мятя- 17
шеся, мечю на выи всегда у всѣхъ належащу [27]. Се убо да разумѣется грѣхъ во всей Росіи, чесо ради отъ прочихъ языкъ пострада. Во время бо искушеніа [28] Божіа не [29] пощадѣхомъ братію свою и [30] жита и благаа своя заключихомъ себѣ. Тако [31] и насъ не пощадѣшя врази наши.

3 [32]. О ЗАЧАЛѢ РАЗБОЙНИЧЕСТВА ВО ВСЕЙ РОСІИ [33].

Послѣдова [34] же [35] царь Борисъ въ нѣкихъ правѣхъ царю Ивану Васильевичю, еже [36] бы наполнити на край предѣлъ [37] земли своея [38] воинственымъ чиномъ, дабы противъ [39] сопостатъ крѣпцы были Украинныя [40] городы, паче же Польскіа [41] и Сѣверскіа. И егда кто отъ злодѣйствующихъ осужденъ будетъ къ смерти, и аще убѣжитъ въ тѣ грады Польскіа и Сѣверскіа, то тамо да [42] избудетъ смерти своея. И много времени сего || бысть собраніа злодѣемъ, отъ об.

[1] *токмо* С. [2] *бревенъ* СПиН. [3] *четыре* СП. [4] *въ скудельницахъ трехъ* С. [5] Въ М на полѣ позднѣйшею скорописью: *О умершихъ отъ глада.* [6] *же* нѣтъ С. [7] *не свѣдомо* Ин. [8] *въ селехъ* С. [9] *птицы* СП. [10] *то бы всяко* П. [11] *мертвыхъ* П. [12] *возсмердеся* С. [13] *Толико* С. [14] Въ М на полѣ позднѣйшею скорописью: *Всяку нечистоту снѣдаху отъ глада.* [15] *и* нѣтъ С. [16] *тая* ИпП. [17] *имуще а* С *имущіи* П. [18] *глаголаше* С. [19] *наипаче* С. [20] *хлѣба изъ давныя житницы* С. [21] *въ полѣхъ скирды* С. [22] *приполнены* С. [23] *зародовъ* ИпП. [24] *отнели* С. [25] Въ М на полѣ позднѣйшею скорописью: *14 летъ питалися старымъ хлѣбомъ, а братію свою бѣдныхъ не пощедехомъ.* [26] Далѣе въ Ип полустерто *ся.* [27] *надлежащу* Ип. [28] *искушенія и гнѣва* С *искушенія гнѣва* ИпП. [29] *и не* Ип. [30] *и* нѣтъ С. [31] *Тако же* СПиП. [32] *Глава 3* СПи. [33] *О началѣ разбойничества во всей Росіи. Въ лѣто 7113* С *О началѣ бѣды по всей Росіи и о гладѣ великемъ и о мору на люди* Ип. [34] *Послѣва* П. [35] *же* нѣтъ С. [36] *иже* С. [37] *предѣ* П. [38] *своя* П. [39] *противу* С. [40] *украинные* С *украинные* П. [41] *Полскіе* П. [42] *да* нѣтъ Ип.

лѣтъ царя Ивана Васильевича даже и до розстриги Григоріа [1]. Разумомъ [2] же и жестостію [3] царя Ивана Васильевича не смѣюще двизатися таковіи зміеве; царь же Феодоръ, яко ужемъ твердомъ [4], молитвою своею всѣхъ связа. Въ правленіи же при семъ великемъ государѣ блаженіемъ [5] царѣ Феодорѣ Борисъ Годуновъ и ніи мнози отъ вельможь не токмо родъ его, но и блюдоміи ими, многихъ человѣкъ въ неволю къ себѣ введше [6] служити, ніихъ же ласканіемъ и дарми въ домы своя притягшуше; и не отъ простыхъ токмо ради [7] парочита рукодѣліа или какова хитра художества, но и [8] отъ честнѣйшихъ издавна многимъ [9] имѣніемъ и зъ селы и съ вотчины, наипаче [10] же избранныхъ меченосцовъ и крѣпкихъ во оружіи [11] и свѣтлы тѣлесы и красны образомъ и
18 возрастомъ || излишьствующихъ. Мнози же [12] и [13] ніи, начальствующимъ послѣдствующе [14], въ неволю порабощающе, съ кого мощно и написаніе служивое силою [15] и муками емлюще. Во время же [16] великого глада сего озрѣвшеся вси, яко немощно питати многую челядь, и начашя рабовъ своихъ на волю отпущати; ніи убо [17] истинно, ніи же [18] лицемѣрствомъ. Нетшествующеи убо съ написаніемъ [19] и зъ [20] заутвержеіемъ руки своея [21], лицемѣрницы [22] же не тако, но токмо изъ до-
му изгонитъ [23]; и аще къ кому прибѣгнетъ, той злѣ продаваемъ бываше и многъ [24] спосъ и убытки платяху; ніи же ради ворѳства нигдѣ [25] не пріемлеми бываху: ніи же отъ неразуміа и безремества погибаху; ніи же, срама ради, скончевахуся бѣдиѣ за [26]
об. отечества ради. Мнози же и того || зѣле сотвориша имущеи чѣмъ препитати [27] на много [28] время домашнихъ своихъ, но восхотѣвше много богатства собрати, и того ради челядь свою отпущающе [29]; и не токмо челядь, но и родъ и ближнихъ своихъ не пощадѣшя [30]; и гладомъ скончевающихся туне презрѣшя. Бяше же и се зло и лукаво во многихъ: лѣто убо все тружаются [31], въ зиму [32] же не имѣютъ гдѣ и [33] главы подклонити [34]; и паки въ лѣто въ [35] дѣлѣхъ злѣ стражутъ у господей [36] своихъ. Въ сицевыхъ же [37] озлобленіихъ велико зло сотворися во всякихъ мѣстѣхъ, ихъ же нѣсть возможно написати. Домы же великихъ боляръ злѣ отъ царя Бориса распуженыхъ [38] и вси рабы распущены [39] бышя, заповѣдь [40] же о нихъ вездѣ положена быть, еже не пріимати тѣхъ опальныхъ боляръ слугъ никому же. Ніи же || сами [41] поминающе благо- 19
дѣяніе господей [42] своихъ и въ негодованіи на царя пребывающе, но времени ждуще, злѣ распыхахуся; ніи же отъ глада злѣ [43] скончевахуся; ніи

[1] *Гриторья* Ип. [2] *и разумомъ* С. [3] *жесточію* П. [4] *твердымъ* П. [5] *блаженномъ* С. [6] *ведше* С. [7] *ради* нѣтъ П. [8] *и* нѣтъ С. [9] *со многимъ* С. [10] *но наче* С. [11] *оружіихъ* С. [12] *же* нѣтъ П. [13] *и* нѣтъ С. [14] *послѣдствующимъ* П. [15] *силаю* М. [16] *же* нѣтъ Ип. [17] *бо* С. [18] *бо* С. [19] *писаніемъ* С. [20] *зъ* нѣтъ С. [21] Далѣе въ С зачеркнуто *руки своея.* [22] *лицемѣрніи* С. [23] *изгониши* С. [24] *много* Ип. [25] *воровства ради нигдѣ* Ип. [26] *за* нѣтъ С. [27] *пропитати* П. [28] *многа* П. [29] *отпущающи* П, въ которомъ надъ *и* приписано *е.* [30] *пощадиша* П. [31] *тружающеся* С. [32] *зимѣ* С. [33] *и* нѣтъ С. [34] *подлонити* П. [35] *и* П. [36] *господій* С. [37] *бо* С. [38] *боляръ отъ царя Бориса злѣ распужены* С. [39] *распужены* С, въ которомъ на полѣ *же* исправлено на *ще*; *распужены* П. [40] *и заповѣдь* П. [41] *сами сами* П. [42] *благодѣяній господій* П. [43] *злѣ* нѣтъ С; *злѣ отъ глада* П.

же ремествомъ кормящеся, овіи же отъ родитель[1] своихъ питахуся. А иже[2] на конехъ обыкше и къ[3] воинскому[4] дѣлу искусни, сіи[5] къ великому[6] грѣху уклоняхуся; во грады бо вышереченныя украинныя отхождаху. И, аще и не вкупѣ, но болѣ двадесяти[7] тысящь[8] насцевыхъ воровъ обрѣтшеся по мнозѣ[9] времени во осадѣ въ сидѣніи въ Колугѣ и въ Тулѣ, кромѣ тамошнихъ собравшихся старыхъ воровъ.

Царь же Борисъ, хотя ползу сотворити питаемымъ отъ царьскихъ его сокровищъ, дабы на время оскудити нѣкихъ, инѣхъ же бы[10] препитати бѣдныхъ[11], и чрезъ заповѣди святыхъ об. отецъ и великихъ благочестивыхъ царей и великихъ князей[12] Греческіа законы[13] содержащихъ и[14] въ церковныхъ преданіи оскудивъ[15] много во всей Росіи, но таковаго ради времени не бы ему въ грѣхъ вмѣнилося, аще бы впредь написалъ исправити таковаа. И се же паки неразсудно содѣя, подаемую убо пшеницу отъ царьскихъ житницъ въ приношеніе бескровныя жертвы всѣхъ благихъ подателю, повелѣ[16] вмѣсто ея рожъ давати на приношеніе Богу. Но аще и не по повелѣнію его, но на грѣхъ великъ житодавцы простершеся[17], худу[18] бо зѣло и гнилу рожъ даяху. Инѣмъ же въ селѣхъ далече отъ царствующаго града[19] повелѣваху имати, но и то все по велицей мздѣ[20] дающе и многу скорбь на пути пріемлюще[21], и безо мзды царьскихъ жалованій никако[22] же[23] никому[24] немощно воспріати. Да кто || о семъ не почюдится? Не гордости ли се[25] исполнено и небреженіа о Бозѣ? Сами убо мы вси[26] не токмо пшеницу изъѣдаемъ на трапезахъ нашихъ, но много злата и сребра въ чревеса наша проходитъ отъ воздуха и отъ земли и отъ водъ въ брашнѣхъ; дающему же[27] пищу всякой плоти приносимъ гиілаа, яко же при Каинѣ бысть. Погордѣ же царь Борисъ въ своей[28] земли сыпа[29] и дщерь свою браку совокупити, но ихъ же[30] языковъ любляше, къ симъ и[31] о[32] сватовствѣ посла; и отъ Датскіа земли государича приведъ[33], хотя дщерь свою дати зань[34]. Но Всесильный смертію пресѣче гордыхъ смыслъ. Тако же и сыну невѣсту изволи отъ Татарскихъ царьствъ[35] привести псъ Хвалисъ[36]. И тамо мнози отъ православныхъ злѣ погибоша отъ Кумыкъ и отъ Черкасъ Горскихъ въ проходѣхъ нужныхъ возлѣ моря Хвалицкаго[37]. || И то не збысть же ся. Се об. же мысляше, да отъ востока сущихъ невѣстою отъ запада же зятемъ примиритъ къ[38] себѣ и царьство свое укрѣпитъ и изшедшихъ отъ чреслъ его на престолѣ своемъ утвердитъ, окольнимъ же противникомъ страшну быти[39]. Творимо же се бысть во время великого того глада[40]. Но ничто

[1] *родителей* С. [2] *иніи* С. [3] *къ* нѣтъ СПпП. [4] *воинственому* ПпП. [5] *сіи* нѣтъ С. [6] *велику* Пп. [7] *десятяти* П. [8] Въ М на полѣ позднѣйшей скорописью написано: *Въ украинскіе гор[ды] отошло боле 20[000]*. [9] *мнозѣ же* С. [10] *бы* нѣтъ П. [11] *бѣдныхъ* П. [12] *и великихъ князей* нѣтъ С. [13] *Греческого закону* С. [14] *и* нѣтъ С. [15] *и оскудивъ* С. [16] Въ М на полѣ позднѣйшею скорописью: *О подаяніи вмѣсто пшеницы рожью*. [17] *простершася* П. [18] *худо* Пп. [19] *града Москвы* С. [20] *мзды* П. [21] *пріимающе* С. [22] *никакихъ* ПпП. [23] *же* нѣтъ ПпП. [24] *никому же* С. [25] *сей* П. [26] *убо вси мы* СПп. [27] *же* нѣтъ С. [28] *всей* П. [29] Далѣе въ С зачеркнуто *или*. [30] *но иныхъ же* С *но отъ иныхъ* П. [31] *любляше и къ симъ* С. [32] *о* нѣтъ П. [33] *приведе* П. [34] *за него* С. [35] *господаретвъ* С. [36] *хвалися* ПпП. [37] *Хвалимского* С *Хвалинского* П. [38] *къ* нѣтъ П. [39] *быти ему* С. [40] *града* Пп.

же о всемірномъ гладѣ разсудивъ[1], яко[2] на толико время простреся, и кихъ ради грѣхъ наказаніе сицево отъ Содѣтеля всѣхъ бысть. Но промышляше отъ прочихъ сосѣдствующихъ ему страшну и славну быти, еже и бысть. Отъ Персиды бо Кизылбашской[3] шахъ велики и многоцѣнны[4] дары присла и[5] мѣсто мнѣ престола царска, но[6] отъ злата чиста изваанно и драгимъ каменіемъ многимъ многоцѣннымъ[7] украшено; и таково и[8] прежнимъ государствующимъ въ Росіи || 21 не бысть[9] почествованіе оттуду. Отъ Нѣмецъ же безъ образа[10] къ зрѣнію ихъ смысловъ немощно[11] представити, каковыми вещьми почитаху его. Славя же ся въ мірѣ семъ царь[12] Борисъ, и поставляетъ царя въ Касимовѣ[13]; и по смерти его возгордѣся той бусурманъ[14], не восхотѣ поклонятися[15] воспріемникомъ того престола. Ятъ[16] же бысть первоначальствующій[17] въ князѣхъ нагайскихъ Урусъ[18] Асторохансками вои; той же лукавствуя и обѣщеваася служити ему. Царь же Борисъ, хотя славою своею, а не яростію въ предъидущаа времена укрѣпити того врага, и повелѣ во вся царьскаа сокровища водити его и показовати вся, имъ же царіе Россійстіи величаются. И еже что годно ему, то все невозбранно взимаше. Но во время ни во что же таково величаніе бысть. Егда[19] же[20] время прінде, || и тогда об. вси[21] таковіи врази совѣсть сердца своего усты объявиша; и какова[22] зависть сердца ихъ распалающіася[23], познана бысть.

Оскверни же царь Борисъ неправедным прибыткомъ вся дани своя, корчемницы бо піанству и душегубству[24] и блудужелателіе[25] во всѣхъ градѣхъ[26] въ[27] прекупъ высокъ воздвигше цѣну кабаковъ. И[28] инѣхъ откуповъ чрезъ мѣру много бысть, да тѣмъ милостыню творитъ и церкви строитъ; и смѣсивъ[29] клятву съ благословеніемъ, и одолѣ злоба благочестію. И таковыхъ ради всѣхъ дѣлъ, иже сотвори Борисъ, въ ненависть бываетъ всему міру.

Но отай уже и вси поношаху его ради крови неповинныхъ и разграбленіи имѣніа[30] и нововводимыхъ дѣлъ.

Ереси же Арменстѣй и Латынстѣй послѣдствующимъ[31] добръ потаковникъ бысть, || и зѣло отъ него такоо- 22 віи любими[32] быша; и старіи[33] мужи брады своя постризаху, въ юноши премѣняхуся. Надъ всѣми же[34] сими во обыденіе и въ піанство велико и въ блудъ впадохомъ[35], и въ лихвы и въ неправды и во вся злаа дѣла. За вся же сіа злаа и лукаваа пашя дѣла[36] егда гладомъ наказа насъ Господь, мы же не токмо еже къ Нему обратитися, но и, злѣйши[37] гордостію

[1] *но ничтоже... разсудивъ* нѣтъ Пп. [2] *яко же* П. [3] *Кизылбажьской* С. [4] *многоцѣнныя* Пп. [5] *присла дары и* С. [6] *и отъ* С *но и* Пп. [7] *драгимъ и многоцѣннымъ каменіемъ* С. [8] *и* нѣтъ СПпП. [9] Далѣе въ М киноварью зачеркнуто *таково и*. [10] *образовъ* С. [11] *невозможно* С. [12] *царь* нѣтъ С. [13] Въ М на полѣ позднѣйшей скорописью отмѣчено *О поставленіи царя въ Касимовѣ*. [14] *Бусорьманъ* ПпП. [15] *поклонитися* П. [16] *Я* С. [17] *первоначальствующихъ* П. [18] Въ М на полѣ позднѣйшей скорописью отмѣчено *О Нагайскомъ князе Урусе*. [19] *И егда* С. [20] *же* нѣтъ С. [21] *сіи* С. [22] *каково* П. [23] *распалающися* С. [24] *душегубство* С. [25] *блудужелатели* С. [26] *городѣхъ* С. [27] *въ* нѣтъ С. [28] Въ М. на полѣ позднѣйшей скорописью отмѣчено *Объ откупщикахъ*. [29] *смѣшавъ* ПпП. [30] *ихъ имѣнія* С. [31] *послѣдующимъ* СП. [32] *честни и любими* С. [33] *старые* С. [34] *же* нѣтъ С. [35] *вдахомся* С. [36] *за вся же... наша дѣла* нѣтъ С. [37] *злѣйшіе* С *злѣйшія* П.

возвышающеся [1], въ горшаа и [2] злѣйшаа [3] впадохомъ, и не токмо простіи, но и чинъ священьствующихъ. Многа [4] же и ина злаа, еже въ насъ содѣяся, ихъ же немощно исписати и изглаголати продолженіа ради немощныхъ [5] слуха къ забытію.

И егда рекохомъ миръ и утверженіе о управленіи Бориса, тогда внезапу «пріиде на насъ всегубительство» по апостола [6] гласу. Не попусти убо
об. Содержай || словомъ никого же отъ тѣхъ, ихъ же стрегійся царь Борисъ. И не въста никто на него отъ вельможъ, ихъ же роды погуби, ни отъ царей странскихъ. Но кого [7] попусти? Смѣху достойно сказаніе, плача же велика [8] дѣло бысть.

4 [9]. О РОЗСТРИГЕ ГРИГОРІИ И О СМЕРТИ ЦАРЯ БОРИСА [10].

Въ лѣто 7113 нѣкто чернецъ, Григорій именемъ [11], отъ [12] рода Отрепьевыхъ [13] сей юнъ еще навыче чернокнижію и прочимъ злымъ, тойже, отшедъ отъ Росіи, вселься [14] въ предѣлѣхъ королевства Польскаго; и тамо живя и составляше ложнаа писаніа и посылаа повсюду, проповѣдаа жива царевича Димитріа себе [15] нарицаа. Самъ же отъ мѣста на мѣсто преходя и крыяшеся и мятяше въ двою государьству всѣми людьми. За се же яшися [16] крѣпцѣ || вси они вышепомянутые бѣгуны, Сѣверскихъ и Польскихъ градовъ жителіе [17], вѣчныя холопи [18] Московскіа [19], имъ же дойде время по ихъ вражію изволенію. И прежде убо мало-по-малу прилагахуся весь отъ веси, та же и градъ отъ града, дондеже и вси погибоша. Но того лукавство всѣмъ вѣдомо бысть. И какова злаа содѣяшися? И до днесь вся Росіа не можетъ отъ выя [20] своея разрѣшити того ярма; и яже во всей Росіи сотворенныхъ отъ него злыхъ со всѣми любительми его злодѣйства, немощно никому [21] во [22] многаа времена исписати. Четвертую бо [23] часть всея вселенныя, всю Европію [24], въ два лѣта посланьми своими прельсти; и пана же Римскій всему западу о немъ восписа: изгнана того суща отъ отечества являше [25]. И Польскому кралю [26] третіему [27] Жикгимонту [28] вси [29] на [30] месть за него || повелѣша строитися. Приложи [31] бо ся къ вѣчнымъ врагомъ христіанскимъ, къ [32] Латыньскимъ ученикомъ, и обѣщася неложно имъ зъ записаніемъ, еже вся Росіа привести къ стрыеви антихристову подъ благословеніе [33] и непричащающихся мерзости запустѣніа опрѣсночному хлѣбу всѣхъ предати смерти. И аще не бы Господь свергъ того велехвальную гордыню [34], то [35] и могъ бы сіа содѣлати [36]. На него [37] же и много прили-

[1] *вознесъшеся* С. [2] *и* нѣтъ СП. [3] *въ лютѣйшая* С *злѣйшаа* нѣтъ П. [4] *много* Пи. [5] *немощнымъ* СПи. [6] *Апостолову* С. [7] *стрянскихъ никого* С. [8] *велико* МПиП. [9] *Глава 4.* СПи. [10] *О совѣте и о начале разбойничества и о розстриге Григорьи* СПи. [11] *имянемъ, Галичанинъ* С. [12] *отъ* нѣтъ П. [13] *Отрепьевыхъ и живяше на Москвѣ въ дому Чюда архистратига Михаила и великого чюдотворца Алексѣя* С. [14] *вселися* П. [15] *себя* С. [16] *яшеся* П. [17] *жители и* С. [18] *хвалы* М. [19] *Московскіе* СП. [20] *выи* П. [21] *никому же* С. [22] *по* С. [23] *бо* нѣтъ С. [24] *Европу* П. [25] *суще являше отъ отечества* С. [26] *королю* С. [27] *третьему* СПи. [28] *Жигимонту* СПиП. [29] *и всимъ* П. [30] *за* С. [31] *И приложи* С. [32] *и* С. [33] *Россія къ стрыеви антихристову подъ благословеніе привлещи* П. [34] *свергъ велехвальную гордыню того* С. [35] *то* нѣтъ С. [36] *содѣяти* П. [37] *его* С.

чествуетъ пророчество Іезекіиля [1] боговидца въ 21-й главѣ; и по той же главѣ назнаменуетъ [2] и смерть тому, яко же речено «и будеши огню ядь, и кровь твоя среди земля твоея [3] проліется.

Царь же Борисъ, аще и не отъ него убіенъ бысть, но во время неправдою [4] замышленого состава Григоріева [5] скорою смертію посѣченъ бысть въ лѣто 7113 [6]; и вси, на нихъ же
24 надѣяшеся [7], || зъ домомъ его разсѣяни бышя.

Той же чернецъ по его смерти того же лѣта на царство его восходитъ, нарицаяся Димитрій [8]; отъ многихъ же знаемъ, яко Григорій [9] чернецъ, хотя [10] же [11] укрѣпитися на Росіи царемъ. И собираетъ весь родъ убіеннаго царевича Димитріа и инѣхъ многихъ, царемъ Борисомъ разсѣянныхъ; и еще и [12] не приведъ [13] тѣхъ прещеньми, послѣди же и дарьми всѣхъ прельсти. Прельсти же ся и мати царевича Димитріа, инока Мароа, бывшаа жена царя Ивана Васильевича всея Русіи, и нарицаетъ того врага [14], сына своего суща. Тогда же [15] не токмо родъ его Галичане вси [16] обличаху, но и мати его, Богданова жена Отрепьева [17] вдова [18] Варвара и зъ сыномъ своимъ, съ его Григорьевымъ братомъ, и зъ дядею Смирнымъ Отрепьевымъ [19] тако же обличаху. И дядя его въ Сибирь сосланъ [20], много [21] пріимъ || озлобленіа. Мученицы же по- об.
віи явльшеся тогда: дворянинъ Петръ Тургеневъ да Федоръ Колачникъ безъ боязни того обличаху. Имъ же по [22] многихъ мукахъ главы отсѣкоша среди царьствующаго града Москвы. Той же Федоръ [23], ведомъ къ посѣченію, вопіаше всему [24] народу: Се пріали есте образъ антихристовъ и поклонитеся посланному отъ сатаны; и тогда разумѣете [25], егда вси отъ него погибнете. Москвичи же ругахуся [26] ему и по дѣломъ судъ тому быти глаголюще. Тако же и Петрову казнь ни во что же вмѣнишя. И вскорѣ по нихъ князь [27] Василей Ивановичь Шуйской за его же обличеніе на плаху осудися [28], его же усрамившеся Поляки, у розстриги [29] едва испросивше [30] отъ посѣченіа [31].

Потомъ же совѣтомъ его злымъ съ патріархомъ Игнатіемъ покоршеся вси митрополиты, архіепископы [32] и епископы, архимариты [33], и игумены, и 25
весь первоначальствующихъ священный чинъ, и князи и боляре со всѣми начальствующими [34] воемъ [35], и приложиша руки и послы, избравше, послаша [36] въ королевство Польское просяще у пана [37] Сердамирсково [38] дочери тому розстриге въ жену. И истин-

[1] *Езекіилево* С *Іезекіилево* Пи. [2] *знаменуетъ* Пи. [3] *твоея* нѣтъ С. [4] *неправды отъ* С. [5] *замышленнаго устава Григорьева* С. [6] *7113 году* С. [7] *надѣятася* С. [8] *Димитріемъ* С. [9] *Григорей* С. [10] *и хотяще* С. [11] *же* нѣтъ С. [12] *и* нѣтъ С. [13] *приведе* П. [14] *врага* нѣтъ П. [15] *бо* С. [16] *все* С. [17] *Отрепиніева* П. [18] *вдова* нѣтъ СП. [19] *Отрепіевымъ* П. [20] *дядя его вси сослалъ* Пи. [21] *и много* С *многа* Пи *отъ него многа* П. [22] *тогда по* С. [23] *Ѳеодоръ* С. *Феодоръ* ПиП. [24] *ко всему* С. [25] *уразумѣете* СП. [26] *ругающеся* С. [27] *и князь* ПиП. [28] *Шуйскій на плаху осудися за его же обличеніе* СПиП. [29] *ростригѣ* МПи. [30] *упросивше* С. [31] Въ М на полѣ позднѣйшею скорописью отмѣчено *О упрошеніи отъ посеченіа В. Ив. Шуйскою.* [32] *и архіепископы* С. [33] *и архимариты* СПи *и архіеписк* П. *въ которомъ* надъ строкой приписано *мариты.* [34] *начальствующихъ* П. [35] *вои* С *воемъ написавше посланіе* П. [36] *послаше* П. [37] *пана да* Пи. [38] *Сендомирсково* С *Сердамирсково* Пи *Сендомирскою* П.

но свидѣтельствующе [1] о немъ въ тѣхъ писаніихъ, яко праведно сынъ царя Ивана Васильевича Димитрій [2], а вси знающе [3], яко Григорій [4] чернецъ, наипаче [5] же Пафнотій [6], митрополитъ Крутицкій: при немъ въ Чюдовѣ монастырѣ на крылосѣ [7] стоялъ и у патріарха Іова [8] болѣ года во дворѣ былъ, служа писмомъ. И за свое еретическое воровство отъ него збѣжа [9] въ Литву. И яко же колесница [10] фараоновы неволею связашеся [11], такожде [12] и все Російское государьство въ безуміе вдашяся. || и возлюбиша вси лесть. Совершенное же лукавство той окаанный розстрига самъ усовѣтова съ Сердамирскимъ [13], егда бысть въ Польше, еще въ дому его питаася: по его же злому умыслу ятся пути, вземъ [14] дщерь свою [15] Маринку, и приведъ [16] съ собою на бракъ беззаконный пиршественниковъ 6000 избранного воинства. И взяты быша вси домы великіа на пановъ не токмо у простыхъ, но и у властей и у вельможъ и у нарицаемыхъ ложныхъ родителей его у Нагихъ. И во всѣхъ крѣпкихъ мѣстехъ и въ домѣхъ еретическое насилованіе веслися.

об

Кривовѣрію же рачитель розстрига того же бояся, еже и [17] надъ Борисовымъ родомъ содѣяся, и въ хожденіи и исхожденіи дома царьскаго и по граду всегда со многимъ воиньствомъ ѣздяше. Спреди же и созади [18] его во броняхъ текуще съ прота || заны и алебарды и [19] со инѣми многими оружіи, единъ [20] же онъ токмо посредѣ сихъ; вельможи же и боляре далече отъ него бяху [21]. И бѣ страшно видѣти множество оружіи [22] блещащихся. Нѣмецъ же [23] и Литву хранители [24] и стражи постави себѣ и всѣмъ [25] крѣпостемъ царьского дома. Зерньщикомъ [26] же толико попусти играти и воровати, яко и въ самѣхъ царьскихъ полатахъ [27] предъ нимъ бѣсящеся; невѣдомо же [28] каковыя ради радости, не токмо [29], иже по повелѣнію его [30], весь синьклитъ, но и простіи вси, яко [31] женихи, и отъ конца до конца улицъ въ златѣ и въ [32] сребрѣ въ [33] багрѣхъ странскихъ ходяще веселяхуся. Предъ лицемъ же его каменіемъ драгимъ и бисеромъ многоцѣннымъ украсившеся служаху. И не хотяше [34] никого же видѣти смиренноходящихъ. Полякомъ же вся сокровища древняя || истощи; и еретическое же сѣмя Лютори воду черплюще ношаху сребряными [35] сосуды и въ баняхъ мыющеся отъ златыхъ и сребряныхъ сосудовъ.

26

об.

Отъ злыхъ же враговъ [36] казаковъ и холопей вси умніи токмо плачюще, слова же [37] рещи не смѣюще; аще бо на кого нанесутъ, яко розстригою нарицаетъ кто, и той человѣкъ невѣдомо [38] погибаше. И во всѣхъ градѣхъ Російскихъ и въ честныхъ монастырѣхъ [39] и мирстіи и иночествующеи [40] мнози

[1] *свидѣтельствующи* П. [2] *Димитрей* С. [3] *знающе его* С. [4] *Григорей* С. [5] *ноипаче* СПи. [6] *Пафнутей* С *Пафнутій* П. [7] *крылосѣ* Пи. [8] *Іева* П. [9] *збѣжалъ* С. [10] *колесницы* С. [11] *связаеми* С. [12] *тако* С. [13] *Сендомирскимъ* С *Сердаманскимъ* Пи. [14] *вземлютъ* С. [15] *его* С. [16] *приведе* П. [17] *и* нѣтъ С. [18] *и з зади* С. [19] *и* нѣтъ Пи. [20] *едино* П. [21] *бѣяху* С. [22] *оружіи* нѣтъ С. [23] *же* нѣтъ П. [24] *хранительницы* С. [25] *по всѣмъ* ПиП. [26] *зерншикомъ* С *зерщикомъ* ПиП. [27] *домѣхъ* С. [28] *же* нѣтъ С. [29] *токмо же* С. [30] *его* нѣтъ П. [31] *якоже* С. [32] *въ* нѣтъ П. [33] *и въ* П. [34] *хотяху* С. [35] *сребреными* С, въ которомъ второе *ны* зачеркнуто. [36] *воровъ* С. [37] *же* нѣтъ С. [38] *безъ вѣсти* С *безвѣстно* ПиП. [39] *въ монастырехъ честныхъ* С. [40] *иночествующіи* П.

погибоша: ови заточеніемъ, овѣимъ же рыбіа утроба вѣчный гробъ бысть. Попусти же всѣмъ Жидомъ и еретикомъ невозбранно ходити во святыя Божіа церкви; но и въ самомъ въ [2] соборномъ храмѣ Пресвятыя [3] Владычица [4] нашея Богородица [5], честнаго и славнаго Ея Успеніа приходящеи [6], возлегаху локотма [7] и возслоняхуся [8] на чюдотворныя гробы цѣлбоносныхъ
27 мощей великихъ чюдо||творецъ Петра и Іоны. И со оружіи скверными Поляки за нимъ ходяще въ [9] церковь; но [10] о семъ никто же рещи не [11] смѣюще [12]: смерть бо всѣмъ предлежаше.

И вскорѣ же тогда проклятый папа Римскій съ листомъ присла [13], воспоминаа его обѣты, еже о опрѣсночномъ приношеніи и о суботнѣмъ [14] постѣ. Окаанный же розстрига тщашеся вскорѣ повелѣнное [15] ему совершити. И абіе браку присягнувъ, съ еретицею вѣнчанъ бысть въ дому Божіи. Много же онъ окаанный прежде спряженіа браку насильствомъ дѣвственныхъ душъ оскверни, женского полу и мужеского [16] и инокинь доброобразныхъ. Тако же и Поляки многа такова скверна студа [17] содѣяша [18]. Врази же, возведшеи [19] его казаки, таковаа творима [20] видяще, веселяхуся о погибели христіанстей. И плачющимъ въ бѣдахъ и всѣмъ скорбящимъ || прѣщаху. И Жиды нарицаху [21] ихъ, глаголюще: «яко царю [22] годно, и онъ тако и творитъ; вы же, Жиды, вскую [23] о томъ сѣтуете». Видяще же Москвичи погибель свою и на покааніе къ Богу не обращахуся, но радующеся въ торзѣхъ многимъ прибыткомъ и воздыхающе [24] вси, но сребро любезно вси [25] собирающе.

об.

Гордя же ся [26] въ безуміи розстрига, повелѣ [27] въ титлахъ [28] писати себе [29] наяснѣйшимъ, непобѣдимымъ цесаремъ [30] нарицашеся [31]; мняше бо окаанный мало, еже царско [32] имя носити, но вышшую [33] и честнѣйшую честь желаше привлещи. Сему же зазрѣвъ [34] нѣкто отъ чина вельможьска [35], діакъ Тимофѣй Осиповъ нарицаемъ, мужъ благочестивъ образомъ и нравомъ; той же добродѣтельный мужъ видѣвъ многа зла, творима [36] разстригою съ совѣтники его. Къ симъ [37] же еще и несвойстве||нное и великое имя на себе [38] привлече; человѣкъ тлѣненъ и всегда [39] страстьми побѣждаемъ внѣшними и внутренними [40], а непобѣдимымъ цесаремъ [41] нарицашеся, и [42] яко Богу противна [43] являя себе [44]. Ревность [45] по Бозѣ пріимъ Тимофей, и въ дому своемъ къ Богу постъ и молитву прилѣжну со слезами [46] принесе. И [47] причастився

[1] *овіи* ПиП. [2] *въ* нѣтъ С. [3] *Пречистыя Божія Матере Пресвятыя* С. [4] *Владычицы* С. *Владычици* П. [5] *Богородицы* СП. [6] *приходяше С.* [7] *локотьми* С. [8] *восклоняхуся* СП. [9] *и въ* С. [10] *и* П. [11] *не* нѣтъ С. [12] *смѣяше* ПиП. [13] Въ М на полѣ позднѣйшею скорописью отмѣчено: *О присылке отъ п(а)пы опресноч(номъ) приношеніи.* [14] *суботномъ* С. *суботнѣ* П. [15] *повелѣнно* П. [16] *мужеска* С. [17] *такова студа скверна* С. [18] *содѣяше* П. [19] *возведшіи* П. [20] *творимая* ПиП. [21] *нарицающе* П. [22] *царю* нѣтъ П. [23] *вы же Жидовскую* ПиП. [24] *воздыхающи* П. [25] *вси* нѣтъ СПиП. [26] *Гордящеся* П. [27] *и повелѣ* СПиП. [28] *титлѣхъ* П. [29] *себя* С. [30] *царемъ* П. [31] Въ М. на полѣ позднѣйшею скорописью отмѣчено: *О писаніи непобѣдимымъ цесаремъ.* [32] *царское* СПиП. [33] *высшьшу* С. [34] *зазрѣ* С. [35] Далѣе въ спискѣ М. оставленъ пробѣлъ въ 1/2 строки. [36] *сотворима* Пи. [37] *сему* С. [38] *восхищеніемъ на себя* С. [39] *всѣми* ПиП. [40] *внутреннима* С. [41] *царемъ* П. [42] *и* нѣтъ С. [43] Въ М. было *приразився*, но на полѣ исправлено. [44] *себе являше* С. [45] *Ревность же* СП. [46] *своемъ постъ и молитву прилѣжно къ Богу со слезами* С *своемъ постъ и молитву прилежну со слезами къ Богу* ПиП. [47] Въ М на полѣ позднѣйшею скорописью отмѣчено: *О обличеніи дьяк(омъ) Атрепьева.*

честныхъ и животворящихъ Тайнъ Пречистаго Тѣла и Крове [1] Христа Бога нашего и, пришедъ въ полаты [2] царевы [3], съ дерзновеніемъ предъ всѣми розстригу обличивъ: «яко ты» [4],—рече,—«во истину Гришка Отрепьевъ розстрига. а не [5] непобѣдимый цесарь сеи [6], ни царевъ сынъ Димитрій [7], но грѣху рабъ [8] и еретикъ». Розстрига же, не стерпѣвъ обличенія и осрамотився [9], въ той часъ смерти предастъ его; и скончавъ теченіе подвига своего доблій мученикъ. Сіа же оставимъ до
об. здѣ. || Посылаетъ же розстрига хъ [10] Крымскому царю [11] зъ дары безчестны, здѣлавъ шубу [12] отъ кожь свиныхъ и въ писаніихъ являя себе приготовльшася со всею полуношною страною и грядуща къ расхищенію Крымскихъ жилищъ. И повелѣ Росіи всей и отъ Поляковъ многимъ готовитися ити на Азовъ и на прочаа жилища Татарскаа. И немедленоославъ на Еленъ много избранного наряду пушечново [13]: по Дону же плавною и по суху [14] Польскими проходы повелѣ рати ити. Донде [15] же слухъ и до Констянтинополя о семъ. И готови Турцы бышя къ пролитію крови христіанскія [16]. О семъ нѣцыи глаголютъ,—истинно или ни [17], не вѣмъ,—яко сице сотвори розстрига Крымскому царю, хотя его воздвигнути на брань, да изгубитъ христіанъ на велицѣхъ [18] поляхъ, и не радуяся о побѣдѣ на Агарянъ [19], но ища, како бы пре||дати тѣмъ всѣхъ православныхъ 29
христіанъ, Москву же наполнити Поляки. Господь же гордыхъ смыслъ разори и совѣтъ его въ дѣло не произыде [20].

5 [21]. О СОВѢТѢ РОЗСТРИГИНЕ [22], КАКО БЫЛО [23] ЕМУ [24] ПОБИТИ МОСКОВСКИХЪ БОЛЯРЪ [25].

Врагъ же той розстрига умыслиъ съ еретики посѣщи всякого чина отъ вельможъ и до простыхъ начальствующихъ сицевымъ образомъ: хотяше бо окаянный игру здѣлати за враты Стрѣтенскими къ Напрудному на поли [26] стрѣляти изъ паряду пушечного. И егда же изыдутъ вси людіе на то позорище, и тогда врата граду затворити приспрочи и побити всѣхъ. Но лютый сей [27] совѣтъ прежде двою дьнію срока увѣденъ бысть, и по десятихъ [28] дьнехъ несвойственнаго брака самъ окаанный злѣ скончася, годъ препровадивъ [29] царствуя. Повѣствуя же || о об.
себѣ на тридесять и четыре лѣта житія [30] си, но друзи его бѣси не придаша много лѣтъ житія [31]. И Златоустаго [32] писаніе па семъ збысться реченое такову убо честь бѣси приносятъ [33] любящимъ ихъ [34].

Весь же народъ Московскій [34] отъ радости дадеся піанству, вмѣсто [35] благодареніа еже [36] къ Богу; и [37] всякъ койждо [38] своимъ промысломъ хваля-

[1] *Крови* С. [2] *полаты* нѣтъ С. [3] *царская* С. [4] *ты* нѣтъ П. [5] *не* нѣтъ Пи. [6] *есн* нѣтъ ПиП. [7] *Димитрей* С. [8] *но рабъ грѣху* С. [9] *Розстрига же осрамотився не стерпѣвъ обличенія* С. [10] *хъ* нѣтъ ПиП. [11] Въ М. на полѣ позднѣйшей скорописью отмѣчено: *О послании х Крымскому царю.* [12] Въ С. *шубу* писано по стертому; видны слѣды буквъ *ожу.* [13] *пушечного* СПи *пушечнаго* П. [14] Далѣе въ С зачеркнуто *и по суху.* [15] *пройде* ПиП. [16] *христіанскіе* С. [17] *ни* нѣтъ С. [18] *великихъ* С. [19] *Агаренъ* П. [20] *произведе* С. [21] *Глава 5* СПи. [22] *розстриженне съ Полякн* Пи. [23] *бы* П. [24] *имъ* Пи. [25] *боляръ и о смерти его* С *боляръ и вельможъ* Пи. [26] *поль* С. [27] *той* С. [28] *десятихъ же* С *десяти* П. [29] *препроводивъ* С *препровадилъ* П. [30] *царства* С. [31] *предаша лѣтъ много житія* С. [32] *Златаустаго* Пи. [33] *честь приносятъ бѣси* С. [34] *Московской* ПиП. [35] *и вмѣсто* С. [36] *иже* С. [37] *и* нѣтъ С. [38] *кождо С.*

шеся [1] и храбрѣствомъ [2] величахуся; и молебное славословіе въ дому Матери Божіи о таковѣй преславней побѣдѣ [3] не воздадеся. Велико и преславно [4] чюдо [5] содѣя Пречистаа о Констянтинѣ градѣ, еже въ мори и подъ стѣнами на Персы и Скифы [6], но не внутрь града за стѣнами: на на Москвѣ же внутрь града веліе чюдо содѣяся. Уже бо окаанный еретикъ всѣхъ въ руку своею объятъ и совершенно любимъ отъ всѣхъ, въ той же
30 день повелѣніемъ Божіимъ [7] вси || на него восташя. И многа [8] кровь еретическаа по улицамъ протече. Но безумство и гордость вмѣсто благодареніа праведно мстителю предложися за се. И того ради гнѣвъ Господень не преста. Мы же, вся [9] Росіа, смотрѣніа Божіа и строительства его не смотряюще къ себѣ и не разсуждающе, отъ каковыхъ [10] золъ избави насъ Господь.

Отъ лѣтъ убо святаго Владиміра [11], крестившаго Русскую землю, даже и до днесь, змій всепагубный, вогнѣздившійся въ костѣлѣ Италійскомъ, всегда небесныя звѣзды отторгаа, не токмо во Европіи, четвертой [12] части вселенныя, но и на востокѣ и югѣ и и сѣверѣ не почиваа гонитъ. И лесть того отъ много [13] лѣтъ протязуется на Росіи, и [14] искусъ его въ посланіихъ [15] благовѣрнымъ княземъ [16] Александромъ Невскимъ обличенъ [17] бысть, такожде и святыми архіепископы великого || Новаграда злый совѣтъ его об.
разорися. И надежнаа засылка, облченый во овчюю кожу, шествовавый на осмый соборъ Исидоръ митрополитъ [18] погибе же [19]. И Антономъ Посевусомъ надѣявся прельстити царя Ивана Васильевича всея Русіи [20], и той осрамоти [21] же ся. И еже многими деньми искій не може обрѣсти, и то [22] неначаемо діаволъ восхитивъ къ погланенію того насыщеніа самовольнѣ приведе. И уже чаше конецъ злобѣ избленавъ видѣти. Но не у еще время временъ и полвремени исполнися, по откровенію Іоанна Богослова. Тѣмъ же и Господь не отверже еще [23] насъ. Того ради и намъ зрящимъ подобаше внимати и [24] за непзмѣрную владычню милость благодарити Его. Мы же душевное око несмотрительно имуще и паче воловъ упрямы обычаемъ,—тіи
бо ясли господина своего разумѣютъ || и 31
питающему ихъ [25] повинуются,—мы же промышляющаго нами не брежемъ и того ради болій [26] грѣхъ на ся влечемъ. И вскорѣ безумству нашему возмездіе даровася.

6. О ЦАРѢ ВАСИЛІИ ШУЙСКОМЪ [27].

Въ лѣто 7114-го [28], по убіеніи розстригинѣ въ четвертый день, малыми

[1] *хвалящеся* СПи. [2] *храбстомъ* П. [3] *о таковый православный побѣдѣ* нѣтъ С. [4] *великая и преславная* С. [5] *чюдо* нѣтъ С. [6] *на Скифы и Персы* С. [7] *Божіи* Пи. [8] *многая* С. [9] *вся сія* С. [10] *таковыхъ* СП. [11] *Владимера* СПи. [12] *и четверто* С *четверо* Пи. [13] *многихъ* С *многа* П. [14] *и* нѣтъ С. [15] *посланіи же* С. [16] Далѣе въ С киноварью зачеркнуто: *князьмъ.* [17] *облеченъ* Пи. [18] *митрополитый* Пи. [19] *проклятый же погибе* С *проклятый погибе же* П. [20] *вся Русіи* нѣтъ С *вся Россіи* П. [21] *осрамотивъ* С. [22] *и то* нѣтъ С. [23] *Господь еще не отверже* С. [24] *и* нѣтъ С. [25] *ихъ* нѣтъ СПиП. [26] *не брежемъ и болій того ради* С. [27] Такъ въ М. Въ другихъ спискахъ заглавіе читается слѣдующимъ образомъ: *О началѣ царства царя Василія Ивановича Шуйскаго глава 6* С *Глава 6. О началѣ царства Василія Шуйскаго* Пи *6.* П. [28] *Въ лѣто 714-го* нѣтъ СПи.

нѣкими отъ царскихъ полатъ излюбленъ[1] бысть царемъ[2] князь Василей Ивановичь Шуйской и возведенъ бысть въ царьскій домъ, и никимъ же отъ вельможь не прерѣкованъ, ни отъ прочего[3] народу[4] умоленъ. И устроися Росіа вся въ двоемысліе: ови[5] убо любяще его, ови[5] же ненавидяще. Сѣвера же, виятъ сп крѣпцѣ отъ царя Ивана Васильевича послѣдняго розгромъ, бывшій Новуграду[6], и такого[7] же мучительства[8] не дождався[9] на себе, вскорѣ отлагаются отъ державы Московскіа, занеже много зла со-
об. дѣяшя[10] во всей || Росіи, егда[11] возводяще розстригу на царство Російское, и конечнѣ отчаашася[12] братства христіанскаго и приложишася къ Польскому кралевству въ работу. Царь же Василій[13] много моливъ тѣхъ посланьми, митрополитомъ Пафнутіемъ Крутицкимъ[14] со архимариты и игумены и съ прочимъ народомъ, но не преклонишяся отъ застояніа вышеномянутыхъ воровъ. И тако во всей Росіи изыде съ мечемъ другъ на друга. И не бысть такова бѣда, покрываеми бо великіи[15] поля бываху многочисленымъ воиньствомъ отъ обою страну, оставающихъ же ся[16] мало смертнаго ради[17] разлученіа, и тіи нази, яко отъ утробы материя[18] исторгшеся[19], и ко градомъ и къ весемъ прибѣгаху, но[20] и отъ тѣхъ мало спасахуся. Сицеваа же бѣда протягшися болѣ двою[21] || лѣтъ во всѣхъ украй- 32
нахъ отъ[22] предѣлъ востока Польскихъ градовъ, иже хъ Крыму, и Рязанскаа, и Сивера[23] и Смоленскаа земля[24], и Пустаа Ржова[25], и Луки, и Великій Новъградъ, и Исковъ и Иваньгородъ. Въ[26] Сѣверскихъ же и Польскихъ градѣхъ иногда же разоряху грады отъ царя Василіа[27] посылаемое воинство, иногда[28] же тамо сущіи другъ другу одолѣваху, и огню и мечю предаахуся. На кормлю же по вся лѣта прихождаху[29] Татарове[30] Крымскіе, и Нагайскіе и Черкасы, и, аки[31] скоту, плѣну человѣкъ всегда[32] отгоняюще въ своя жилища. Въ та же времена отъ царя Василіа посланніи бояре и воеводы, множество крѣпкихъ воинъ[33] подъ Колугою положиша и съ[34] стыдѣніемъ отступиша. По семъ же[35] и самъ царь Василій подъ Тулу пойде[63] и[37] со многимъ козньствомъ[38] едва градъ пріатъ потопленіемъ воднымъ, и ту || начальствующихъ злодѣемъ ложоб.
ного[39] умышленого царевича Петрушку, холопа Свіяжского головы стрелецкого Григорія Елагина, нарицающася[40] сына царя Федора Ивановича, и Ивана[41] Болотникова, холопа же князя Ондрея Ондреевича Телятевского, заводчика[42] всей бѣдѣ поима. И не сподолѣвъ меньшимъ злодѣемъ преста огъ брани, возмнѣвъ[43], яко и

[1] *и возлюблень* Пп. [2] *царемъ* нѣтъ П. [3] *прочаго* П. [4] *народа* СПпП. [5] *ови* СП. [6] *Новугороду* С. [7] *того* С. [8] *мучитель* Пп. [9] *мучительства убоящеся* П. [10] *содѣяше* П. [11] *егда же* С. [12] *отчаяшеся* П. [13] *Василей* П. [14] *митрополитомъ Крутицкимъ Пафнутіемъ* С. [15] *велицы* С. [16] *оставающихся* М *остающихся* С. [17] *ради* нѣтъ С. [18] *утробъ матерныхъ* П. [19] *исторшеся* Пп *исторгахуся* П. [20] *но* нѣтъ С. [21] *двою* С. [22] *и отъ* С. [23] *Сѣвера* СПпП. [24] *земля* нѣтъ С. [25] *Ржева* СП. [26] *и въ* П. [27] *Василья* С. [28] *овогда* С. [29] *вхождаху* Пп. [30] *Татаровя* С. [31] *яко* С. [32] *скоту человѣкъ всегда въ плѣнъ* С. [33] *вои* С *воиновъ* П. [34] *съ* нѣтъ Пп. [35] *И посемъ иже* СПпП. [36] *Василій* (*Василей* ПпП) *иде на Тулу воевати* СПпП. [37] *и* нѣтъ С. [38] *воинствомъ и* С. [39] *ложнаго* Пп. [40] *нарицающеся* СП *нарицаеся* Пп. [41] *Ивашка* П. [42] *заводчика* Пп. [43] *возмнѣвъ* Пп.

тіи страха ради имутъ покоритися. Они же вскорѣ приведоша къ себѣ на помощь Польскихъ и Литовскихъ людей и прежнимъ обычаемъ нарекоша ложного[1] царя Димитріа, отъ Сѣверскихъ[2] градовъ попова сына Матюшку Веревкина. И тако брани бывши, и Божіимъ попущеніемъ за беззаконіа наша одолѣшя врази православнымъ[3] христіаномъ[4] и, ничимъ же задержими, дошедше до[5] царьствующаго града Москвы, его же и[6] обсѣдше вкругъ
33 промышляху || пріяти. Кто же тоя бѣды изречетъ, еже содѣяся во всей Росіи? На единой бо трапезѣ сѣдяще[7] въ пиршествѣ въ царьствующемъ градѣ, по веселіи же убо ови[8] въ царьскіа полаты, ови[9] въ Тушинскіа[10] табары[11] прескакаху[12]. И раздѣлишяся надвое вси человѣцы, вси же[13] мысляще[14] лукавнѣ о себѣ: аще убо взята будетъ Москва, то тамо отцы наши, и братіа, и родъ[15], и друзи; тіи[16] насъ соблюдутъ. Аще ли мы одолѣемъ, то такожде имъ заступницы будемъ. Польскіа же и Литовскіа[17] люди, и воры, и[18] казаки тѣмъ перелетомъ ни въ чемъ не[19] вѣроваху,— тако бо тѣхъ тогда[20] нарицаху,—и яко волцы[21] надо псами играюще и нѣхъ искушающе. Инѣми[22] же вмѣсто[23] щитовъ отъ меча и отъ всякого оружіа и отъ[24] смертнаго пояденіа[25] защищахуся. И бяше имъ стѣна тверда злокозньство изоб. мѣнникъ. || И аще и[26] вся злаа и лютаа видяще и слышаще, не отступаху отъ того ложного[27] царика и отъ Поляковъ, и недомыслимаа въ разумѣ тому лже-Христу и Польскимъ и Литовскимъ людемъ[28] то вся промышляюще измѣнницы. И всюду водяще и[29] вездѣ сохраняюще враговъ христіанскихъ, Литву и Поляковъ. Къ смертнымъ же боемъ прежде ополчеваxуся и послѣди престааху. Поляцы же и Литва вооружены стояще бездѣльно, смѣющеся безумству ихъ и междоусобію[31]. И аще случаемъ взятъ будетъ на бранѣхъ[30] Поляки или Литвою добрый воинъ за истинну стоящихъ, той милости сподобляемъ отъ нихъ и отъ смерти сохраняемъ. Аще ли же[33] случится кромѣ ихъ взяту быти кому Рускими измѣнники, и на того, яко на люта[34] звѣря прискакаху со оружіи и составы[35] того раз- 34
сыпаху[36] лютѣ[37]. И видяще Поляки и Литва таковы пытки и[38] злое мучительство отъ своихъ своимъ и единовѣрнымъ, и, уступающе, дивляхуся окаанной вражіи жесточи, и сердцы своими содрогахуся и, звѣрски взирающе, отбѣгаху; разумніи же отъ нихъ теплыми слезами лапте си[39] омывающе и другъ другу глаголюще: «Вниманмъ[40] о себѣ, братіе, что сіи Русаки другъ другу содѣваютъ. Намъ же что будетъ отъ нихъ?»;—и бѣсовъ здѣйши наричюще[41] тѣхъ. Они же смиловавшихся Литву и Поляковъ ху-

[1] *ложнаго* СПпП. [2] *Сиверскихъ* С. [3] *враги православныхъ* С. [4] *христіаномъ* нѣтъ С. [5] *до* нѣтъ СПпП. [6] *и* нѣтъ П. [7] *сѣдяше* М. [8] *овіи* С. [9] *овіи* СП. [10] *Тушинскіе* С. [11] *таборы* С *таборы къ воромъ* П. [12] *прискакаху* С. [13] *же* нѣтъ С. [14] *мысляше* С. [15] *и братіа и родъ* С. [16] *и тіи* Пп. [17] *Польскіе же и Литовскіе* С. [18] *и* нѣтъ С. [19] *не* нѣтъ С. [20] *тогда* нѣтъ С. [21] *волки* С. [22] *иныхъ* С. [23] *мѣсто* П. [24] *о* Пп. [25] *наденія* С *яденія* ПпП. [26] *и* нѣтъ С. [27] *ложнаго* СПпП. [28] *людемъ* нѣтъ С. [29] *и* нѣтъ С. [30] *междуусобіе* П. [31] *случаемъ на бранѣхъ взятъ будетъ* СПпП. [32] *и* СПпП. [33] *лиже* С. [34] *лютого* С. [35] *на составы* С. [36] *разскакаху* О. [37] *люті; иныхъ взятыхъ немилостивно мучаху и пытаху* С. [38] *и* нѣтъ П. [39] *свои* С. [40] *Внимаемъ* С *Внимай* Пп. [41] *наричюще* Пп.

дяками и жонками[1] тѣхъ нарицаху. Кто же, сея[2] бѣды слыша, не восплачется[3], еже вкупѣ шествіа ихъ па брань? Идѣ же бо[4] Поляки со измѣнники пріидутъ къ непроходимымъ мѣстомъ въ лѣсехъ и на рѣкахъ, и на топѣхъ, и на болотахъ, и на ржавцѣхъ[5], и ту Поляки станутъ безъ ума[6], не[7] вѣ-
об. дуще, || что сотворити: како прейти или како минути. Измѣнницы[8] же, ругающеся имъ, и не доброхотствующихъ царю[9] Тушинскому нарицаху и вскорѣ ими промышляху, и мосты и перевозы имъ[10] строяще и лѣсомъ-тропинами во едину степень беспакостно провождаху. Коль же[11] жестоко сердце измѣнникомъ[12] бѣяше на свою братію православныхъ[13] христіанъ! Поляковъ убо и Литвы сотни двѣ или три. Рускихъ же измѣнниковъ десяторицею предъ ними сугубо[14]: и тіи соблюдаху ихъ во всемъ: а имъ[15] же бы возможно и малою[16] чадію на тѣхъ крѣпкихъ мѣстехъ и на непроходимыхъ вселѣхъ смерти предати; но никако же въ нихъ такова смысла добра не обрѣтеся.

Кто же сему не посмѣется безумію въ раздѣленіи[17] убо плѣна и корыстей ихъ? || Внегда убо ко кроволитію[18],
35 то Рустіи измѣнницы[19] главы своя[20] преже полагаху[21], Поляцы же, стоящe, точію отъ измѣны себе соблюдаху. Егда же корысть дѣлити во градѣхъ и въ[22] весѣхъ[23], то вся[24] лутчаа[25] Поляки у нихъ силою отнимаху[26], измѣнницы[27] же, аще и множество ихъ предъ ними, но не[28] прерѣковаху и всяко насильство отъ нихъ радостно[29] пріемляху. Плѣнницъ же, женъ красныхъ. и отроковицъ, и юношь не токмо у худѣйшихъ измѣнниковъ, но и у начальствующихъ ими отимаху[30]; и не могуще отъ рукъ ихъ исхитити и роду своего, и женъ, и дѣтей, и братію, и сестръ, по великою цѣною искуповаху[31], и то по велицей[32] дружбѣ и по мздѣ. Еще же и смѣхъ Поляки надъ тѣми Рускими измѣнники дѣяху: имъ же возможно насильствовати, но пріатію[33] цѣны не отдаяху[34] и другую || цѣну об.
воспріимаху. Ниіи же, по отданіи плѣнникъ и по взятію[35] цѣны, засылаху па путь и вспять паки оружіемъ отимаху[36]. Сіа же зряще измѣнницы[37], не токмо незнаеміи[38], но и[39] сердоболи другъ другу смѣяхуся. Гнѣвъ же Божій праведно попущенный видимъ бываше. Мнози убо жены и дѣвицы не хотяще со беззаконники разлучитися, и мнози по искупленіи паки къ нимъ отбѣгаху. Ниіи же на мужи своя[40] о[41] смерти поучевахуся и во непрошеніи на искупъ крыяхуся[42] и, повѣшающеся[43], па ыіи тѣмъ беззаконникомъ зѣ[44] гласы виждюще[45] и благодатели и свѣты тѣхъ паричюще[46], «Охъ, охъ!» и[47] «Горе, горе!» безъ ума припѣвающе[48]. Мнози бо отъ нихъ

[1] *женками* ИпП. [2] *сія* П. [3] *восплачетца* С. [4] *бо* нѣтъ С. [5] *ржавцахъ* С. [6] *ту Поляки безъ ума станутъ* С *ту безъ ума станутъ Поляки* Ип *ту безъ ума стоятъ Поляки* П. [7] *и не* С. [8] *Измѣнники* С. [9] *ихъ царику* П. [10] *имъ* нѣтъ Ип. [11] *же* нѣтъ СПи. [12] *измѣнниковъ* П. [13] *единовѣрныхъ православныхъ* С. [14] *сугубо* П. [15] *ихъ* С. [16] *малую* Ип. [17] *раздѣліи* С. [18] *кровопролитію* ИпП. [19] *убо имъмъ дѣлити и корысти и на бой ходити, то Рускіе измѣнники* С. [20] *своя* нѣтъ С. [21] *палаяху* П. [22] *въ* нѣтъ С. [23] *селехъ* С *селѣхъ* П. [24] *все* С. [25] *лучшее* С *лучшая* ИпП. [26] *отимаху* СПиП. [27] *измѣнники* С. [28] *не* нѣтъ Ип. [29] *съ радостію* С. [30] *отнимаху* С. [31] *искупаху* П. [32] *великой* С. [33] *воспріятію* С. [34] *отдаяти* С. [35] *взятіи* С. [36] *отнимаху* С. [37] *измѣнники* С. [38] *незнаеми* С. [39] *и у* П. [40] *свои* С. [41] *поучахуся* П. [42] *и во непрошеніи... крыяхуся* нѣтъ Ип. [43] *повѣшающе* С. [44] *здѣ* Ип. [45] *вижюще* С *вижжуще* П. [46] *наричающе* П. [47] *и* нѣтъ СПи. [48] *припѣвающе* С.

юпостію и покоймн тѣлеснымн побѣдившеся. ннін же обчаровани быша[1], и того ради сердцы сн изгараху.

36 Бяше ше и се зло || вездѣ изліанно: не десять бо или пять, но три или два вкупѣ совѣтъ каковъ творяще о дѣлѣ или о разумѣ, разлучивше же ся врознь, единъ оставляется[2] съ терпящими бѣды и напасти, другій же отскачетъ въ покой тѣлесный, въ велику же работу вражію. И составливающе ложная писаніа[3], посылаютъ на соблазнъ оставшимся по нихъ, возвѣщающе о себѣ, яко въ велицей[4] чести тамо суть и многи дарове[5] и имѣніа пріаша. Имъ же убо мнози не вѣроваху и сіа оплюваху. Мнози же и прельщающеся къ нимъ отбѣгаху. — Не токмо же же писаньми тайно, но и на бранѣхъ съѣжжающеся другъ друга оболщеваху. И не токмо простіи, но и разумніи, яко отъ полка аггельска отскачюще, въ дѣмопы прелагахуся[6]. Всякъ же отъ своего чину выше начашя[7] всходити[8]: раби убо[9] || господіе хотяще[10] быти, и неволніи къ свобоб. бодѣ прескачюще[11]. Сильніи же разумомъ[12] отъ тѣхъ въ прахъ вменяеми бываху и ничто[13] же не по нихъ не смѣюще рещи. Царемъ же играху[14], яко дѣтищемъ, и всякъ вышше[15] мѣры своея жалованья хотяше[16]. Мнози же, тайницы нарицаеміи, цѣловавше крестъ Господень, ко врагомъ прилагахуся; и въ Тушинѣ бывше и[17] тамо крестъ же[18] Господень цѣловавше[19] и жалованіе у врага Божіа вземше[20], въспять въ царьствующій градъ возвращахуся. и паки у царя Василіа болши прежняго почесть, и имѣніа, и дары воспріимаху и паки къ вору отъѣжжаху. Мнози же[21] тако мятуще[22] всѣмъ Росіійскимъ государьствомъ не дважды[23] кто но и пять кратъ и десять въ Тушино и къ Москвѣ переѣжжаху[24]. Недостатки же въ Тушинѣ потребъ тѣлесныхъ или пищъ[25], и оружій бранныхъ, и лекарственыхъ всякихъ зелій[26] || и соль, та[27] вся отай, 37
уклоняющеся кривоутствомъ, измѣнницы[28] отъ царьствующаго града Москвы наполняху[29] измѣнничьи станица въ Тушинѣ. И радующеся оканніи воспрінтію прикупъ многа[30] сребра, конца же вещи не разсуждающе.

Отъ браней же приходящихъ[31] вѣсти слышаще[32] лукавствующіи сердцемъ, и аще по нихъ суть, то улыскающеся[33] глаголаху и, сплетены смуты слагающе многосугубо[34] небыли, и народъ смущающе, во ужасть сердца низводяху. И сонмы на стогнахъ града царьствующаго собирающеся, кривая и незаткнутыми усты проповѣдаху. Аще ли же не на пользу таковымъ лукавымъ что услышится, то посулени стояще и нѣми и очію не могуще на аеръ взирати[35], и расходящеся съ воздыханьми бѣсовскими[36]. Ниіи же дерзостію антихриста

[1] *бывше* С. [2] *оставлятца* С *остается* П. [3] *списанія* ИпП. [4] *велицѣ* С. [5] *дары* Ип. [6] *прилагахуся* П. [7] *начание* П. [8] *сходити* М. [9] *убо* нѣтъ Ип. [10] *хотяше* С. [11] *прискачюше* С. [12] *въ разумѣ* С *разумъ* П. [13] *ни во что* Ип. [14] *играя* С *и грѣху* П. [15] *вышши* Ип *вящши* П. [16] *хотяше* П. [17] *и* нѣтъ СПиП. [18] *тамо же крестъ* Ип. [19] *тамо же...цѣловавше* нѣтъ С. [20] *взяше и* СПиП. [21] *же* нѣтъ С. [22] *мятуще* Ип. [23] *дважды бо* С. [24] *прѣъзжаху* Ип *пріъзжаху* П. [25] *пищи и одежди* С *нищъ и одеждъ* Ип *пищи и одеждъ* П. [26] *зелей* СПи. [27] *тая* СПиП. [28] *измѣнники* С. [29] *наполняюше* С. [30] *многа* С. [31] *приходящи* П. [32] *слышати* Ип. [33] *улыскающе* ИпП. [34] *многосугубио* П. [35] *возъяти* С. [36] *раздводятся съ воздыханіемъ бѣсовскимъ* С.

об. и на || дежею мукъ вѣчныхъ подстрѣкаеми, и[1] сладкое горько наричюще и горькое сладко, и свѣтъ—тму, а тму—свѣтъ. И тако народъ отъ правого слышаніа и увѣреніа развращаху[2]. И въ таковыхъ мятежехъ[3] мнози истинновѣдяще отъѣздъ измѣнниковъ и и всякіе промыслы къ вору и къ Полякомъ, чо не возвѣщаху[4] на нихъ царю, ни вельможамъ; а иже возвѣщающихъ о семъ, тѣхъ клеветники и шепотники[5] нарицающе. Царь же Василій многажды убиваше повинныхъ, съ ними же и неповинныхъ и несогрѣшьшихъ смертну суду[6] предааше. Смущены бо бышя первоначальствующеи державы его къ нему, и двоемысленъ къ нимъ разумъ имѣя[7]. И многимъ вѣряше не на лицѣ, ни на тѣлеси, но на языцѣ службу носящимъ.

Наипаче же на всѣхъ на насъ Апостольское слово збысться «яко же не
38 иску||сишя имѣти Бога въ разумѣ, того ради предастъ ихъ Богъ[8] въ неискусенъ умъ творити неподобнаа». Многи[9] бо тогда окааніи о царѣ Василіи дѣюще и глаголюще злаа[10], ихъ же нѣсть возможно ни[11] писати, ни[12] глаголати. Аще ли сицевъ[13] во очію безумныхъ явися, то подобаше имъ было креста[14] не цѣловати, но бесъ крови отказати; аще ли[15] цѣловавъ ему животворящій крестъ Господень, то во всемъ упованіе на Господа возлагати[16]. И по хотѣнію сердецъ нашихъ даде намъ Богъ. И яко же фараону и Египтяномъ чюдеса Божіа ни во что же вмѣнишяся и искусъ Чермнаго моря во всѣхъ языцѣхъ увѣденъ бысть въ подсолнечной, такожде и содружичество Москвичемъ со антихристовыми проповѣдники, съ Поляки и съ Лютори всѣмъ языкомъ на посмѣхъ бысть. Егда совершися всѣхъ насъ грѣхъ и высокіа мысли || вышши[17] облакъ разліашяся[18], и въ правду убо[19] сіа пострадахомъ, егда убо слышахомъ[20] грады разоряемы и видѣхомъ отъ нихъ, яко отъ огняны пещи избѣгающихъ[21] зъ[22] звѣрскимъ рыканіемъ, имъ же не[23] споболѣхомъ, ни плакахомся[24], ни рыдахомъ, ниже домы нашя отверзохомъ имъ, и мнѣхомъ, яко не пріидутъ таажде[25] на ны и глаголюще: далече суть сіа и тамо вся преминутъ. И какова[26] злаа дѣемаа тогда не устрашишя насъ? Кое зло не бысть надъ нами? Каа бѣда, каа напасть не покры насъ? И[27] не взыскахомъ свыше[28] Царьствующаго надъ нами. И ни во что же вмѣнихомъ вся предѣлы Російскіа земли опровержены отъ благолѣпоты въ пустошьство!

Бысть бо тогда разореніе святымъ Божіимъ[29] церквамъ отъ самѣхъ правовѣрныхъ, яко же капищемъ идольскимъ прежде отъ великого Владиміра; тогда на славу Божію, ны|нѣ 39
же на утѣху бѣсомъ съ Люторы: Злѣйши того[30] содѣяша внуцы сихъ, мы и[31] братіа наша. Мы убо[32] яко на покаяніе ко Господу

[1] *и* нѣтъ С. [2] *возвращаху С развращахуся* Пи. [3] *мятежахъ* С. [4] *возвѣщахомъ П.* [5] *тѣхъ шепотники и клеветники* С. [6] *смерти суду С.* [7] *имѣяше* С. [8] *Богъ* нѣтъ С. [9] *мнози* С. [10] *неподобная* С. [11] *ни* нѣтъ С. [12] *и* С. [13] *сице* ПиП. [14] *было имъ креста С.* [15] *ли* нѣтъ С. [16] *возглагати* С. [17] *выше* С *высше* Пи. [18] *разліяшася дымомъ* С. [19] *бо* С. [20] *услышахомъ* С. [21] *избѣгающе* С *избѣгающихъ братію свою* П. [22] *зъ* нѣтъ СП. [23] *ни* С. [24] *плакахомъ* С. [25] *таяжда* П. [26] *таковая* С. [27] *и* нѣтъ С. [28] *выше* С. [29] *Божіимъ святымъ* ПиП. [30] *злѣйша тѣхъ* С. [31] *сихъ и мы* С. [32] *убо* нѣтъ С.

Богу не обратихомся, братіа же нашя Сиверскіа земли жителіе[1] и Польскихъ градовъ[2], яко ненаказани[3] суще отъ отецъ страху Божію и воспитани въ безуміи и[4] навыкше отъ многихъ еретиковъ, по Украйнѣ живущихъ, ихъ злымъ нравомъ и обычаемъ, и съ ними вкупѣ ратующе насъ. И въ ихъ вѣру еретическую мнози приступишя отъ[5] невѣдѣніа[6] и во всемъ съ ними законъ держаще. И тогда солнце померче, еже есть всяко благочестіе; затвориша бо ся двери милосердіа Господня, и, яко мужи о[7] огнь прилетающе[8] сокрушахуся, тако и ратовавшеи церковь послѣди погибнутъ, иніи же и[9] погибошя уже. Кто
об. стерпитъ ту бѣду зря? Яко сынове||Агаряны[10] по вся лѣта приходяще и вмѣсто связающе человѣки, аки скотъ гоняще; и біеньми отъ верви[11] единъ полкъ гоняше, два же—тмы. На нихъ же измѣнницы не обращающеся стати, но тако же съ ними ратоваху, аще и не вкупѣ, но всяко радовахуся расточенію[12] братіи своей. Тогда же отъѣха къ вышепомянутому Нагайскому князю Урусу[13] сынъ его князь Петръ, отвергся[14] вѣры христіанскіа и велику честь въ Росіи всю отверже. И жену свою, прежде бывшую за княземъ Александромъ Ивановичемъ Шуйскимъ, покинулъ; и со отцемъ своимъ и съ Нагайскими Татары много зла содѣя по всѣмъ Украйнымъ[15] градомъ[16]. Тако же и Борисомъ поставленный Касимовской царь къ Тушинскому ложному царю приложися и съ Польскими людьми и съ Рускими измѣ|ники вез- 40
дѣ ратоваху.

Тогда убо во святыхъ Божіихъ церквахъ скотъ свой затворяху и псовъ во олтарехъ питаху; освященныя же ризы не токмо на потребу свою предираху, но и на обуща[17] преторгаху[18] и драгими багры на плещу носимыхъ[19] священныхъ іереевъ[20] афедроны покрываху. И хъ коимъ же вещемъ святымъ невозможно прикоснутися ни приступити безъ говѣніа[21], но со страхомъ, и таа ношаху блудницы и піаху съ плясаніемъ отъ нихъ. И безсловесныя скоты украшахуся[22] сими. И яже отъ сихъ святыя Божіа церкви и честныя монастыри огнемъ потреблены бышя, тіи единою оплакани быша[23]. А иже сице обругаеми, тіи назнаменующе намъ, яко имѣемъ грѣхи неоцыстимыя[24] и пребывающіа[25] въ неразсужденіи нашемъ до дне пришествіа || Господня. И никто же отъ об.
всего[26] Російского языка не избысть отъ[27] тѣхъ бѣдъ. Чинъ иноческій и священническій[28] не вскорѣ смерти предааху, но прежде злѣ мучаще[29] всячески, и огнемъ жгуще, и[30] испытующе[31] сокровищъ, и потомъ смерти предааху[32]. А ихъ же свѣдятъ[33] иноковъ непреходимыхъ[33] отъ мѣста на мѣсто, но во единомъ обѣщаніи[34] жи-

[1] *жители* С. [2] *земли и Польскихъ градовъ жителіе* ПиП. [3] *ненаказанніи* П. [4] *и* нѣтъ С. [5] *отъ* нѣтъ С. [6] *о* нѣтъ СПи. [7] *прелетающе* С. [8] *и* нѣтъ С. [9] *Агарины* С. [10] *вервій* СПиП. [11] *разстроенію* С. [12] *князю Нагайскому Урусу* С. [13] *отверглься* П. [14] *Украинскимъ* СПи. [15] *городомъ* СПиП. [16] *обувища* П. [17] *по обущу приторгаху* С. [18] *носимыя* Пи *носими же* П. [19] *іерсовъ* С. [20] *говѣйна* С. [21] *украшаху* С. [22] *тіи единою оплакани быша* нѣтъ С. [23] *неочистимся* С *неочистимыя* П. [24] *пребывающе* С. [25] *сего* С. [26] *отъ* нѣтъ С. [27] *и священническій* П. [29] *мучаща* П. [30] *и* нѣтъ П. [31] *испытающе* С. [32] *предаваху* Пи. [33] *не свѣдятъ* Пи. [34] *непроходимыхъ* Пи. [35] *мѣстѣ* М.

вуща, и таковыхъ работами облагаху; и стражи бяху имъ, и вина и пива варяху имъ, тако же и кормы людскіа и конскіа[1] готовяще и пасяху стада ихъ. Такожде и[2] іереевъ у мелива, и у возовъ, и у дровосѣчества моряху, и[3] блудницъ стрежаху и работающе блудницамъ, воду посяху имъ, и порты скверныя мыюще на нихъ, и у коней ихъ[4] все работающе повелѣнное. И старыя[5] и святолѣпныя мужи у ногъ
41 ихъ валяющеся, аки сиротки, || и, ругающеся имъ, повелѣваху пѣсни пѣти срамныя, и скакати и плескати; не покаряющихъ же ся смерти предааху.

И премѣнишася тогда жилища человѣческаа на звѣрскаа. Дивіе[6] бо некроткое[7] естество: медвѣди, и волцы[8], и лисицы, и зайцы на градскаа[9] пространнаа мѣста прешедше[10], тако же и птицы отъ великихъ лѣсовъ на велицей пищи[11], на трупѣ человѣческомъ, вселишяся. И звѣри и птица[12] малыя[13] въ главахъ и въ чревѣхъ и въ трупѣхъ человѣческихъ гнѣзда содѣлашя[14]: горы бо могилъ[15] тогда явишася побіенныхъ, по правдѣ и не по правдѣ ратовавшася[16], ихъ же не лѣть изрещи подробну, но мало токмо помянути, яже бышя велицыи[17] бои: на прошествіи[18] отъ Тулы въ Колугу, и подъ Кромами, и на Восмѣ[19] подъ[20] Коширою, и подъ Орломъ, и подъ Нижнимъ Новымъ-градомъ[21], и во мно гихъ мѣстехъ[22]. И крыяхуся тогда об.
человѣцы въ дебри[23] непроходимыя и въ чащи темныхъ лѣсовъ и въ пещеры недовѣдомыя[24] и въ водѣ между кустовъ, отдыхающе и плачющеся къ Содѣтелю, дабы нощь сихъ постигла и поне мало бы отдохнути на сусѣ[25]. Но ни нощь[26] ни день[27] бѣгающимъ не бѣ покоя ни[28] мѣста къ[29] скрытію[30], и вмѣсто луны многіа пожары поля и лѣса освѣщеваху[31] нощію и[32] никому же немощно бяше[33] двигнутися отъ мѣста своего: человѣкъ бо ожидаху, аки звѣрей отъ лѣсовъ исходящихъ. И оставишя злодѣи тогда за звѣрьми гоньбу, но женуще за своею братіею, и со псы, аки лютыхъ звѣрей, пути пытаху; и существеныя звѣри человѣкъ бѣгающихъ поядаху и произволительныя[34] звѣри не естествомъ[35] по нравомъ такожде поядаху; и звѣри убо[36] || едину смерть дающи[37], сіи же 42
и тѣлесную и душевную[38]. Попусти же Господь нашь и Богъ праведный гнѣвъ свой на насъ: не токмо[39] злыхъ сихъ[40] враговъ, но и звѣріе пакости дѣяху. Нигдѣ бо христіане земледѣльцы[41] и вси бѣгающе[42] и не могуще житъ[43] сѣменныхъ всячески скрыти; вездѣ[44] бо изъ ямъ[45] звѣріе ископоваху и поядаху. Иніи же звѣріе[46] токмо по

[1] *людскіе и конскіе* С. [2] *и* нѣтъ СП. [3] *и* нѣтъ П. [4] *ихъ* нѣтъ С. [5] *старые* С. [6] *дивіи* С. [7] *на кроткое* П. [8] *волки* С. [9] *градская и* С. [10] *пришедше* С. [11] *пище* СП. [12] *птицы* П. [13] *малые* С. [14] *содѣяша* СПиП. [15] *могилы* С. [16] *явишася и по правдѣ ратовавшихся* С. [17] *велицы* С. [18] *прошествіе* СПи. [19] *Ворсмѣ* СП. [20] *и подъ* Пи. [21] *Новымъ-городомъ* СПиП. [22] *мѣстахъ* П. [23] *мѣста* С. [24] *невѣдомыя* С *недовѣдовыя* П. [25] *сухѣ* С. [26] *въ нощь* СПи. [27] *въ день* С. [28] *и* ПиП. [29] *къ* нѣтъ П [30] *сокрытію* С *сокрытися* П. [31] *освѣчевахуся* П. [32] *и* нѣтъ С. [33] *бяху* С. [34] *произволительныя же* С *произволителныя* П. [35] *человѣкъ* П, въ которомъ это слово стоитъ въ скобкахъ, а надъ нимъ *неестестомъ*. [36] *бо* С. [37] *дающе* СП. [38] *сіи же и душевною и тѣлесною* С. [39] *токмо же* С. [40] *сихъ* нѣтъ С. [41] *и земледѣльцы* С. [42] *бѣгающи* П. [43] *житъ* П. [44] Въ М на полѣ позднѣйшимъ почеркомъ приписано *О поѣденіи звѣрьми житъ*. [45] *ямы* Пи. [46] *звѣри* ПиП.

лѣсу и по грязи[1] разсыповаху далече. Такожде и казаки и[2] измѣнники, идѣже что останется каковыхъ[3] житъ, то въ воду и въ грязь[4] сыплюще и коньми топчюще. А идѣ же не пожгутъ домовъ или немощно[5] взяти домовныхъ потребъ, то все мѣлко колюще[6] и въ воду мещуще[7], входы же и затворы всякіа разсѣкающе, дабы никому же не жительствовати ту. Но звѣри убо со птицы плоть человѣ-
об. ческую || ядуще, человѣцы же зъ бѣсы и душя[8] и тѣлеса погубляху: немогуще бо немилосердыхъ мученій терпѣти мучиміи[9] и на малъ часъ хотяще[10] отдохнути и въ смертномъ разлученіи неповинно и неправедно другъ друга оклеветоваху[11].

Сихъ[12] же немощно разсудити страданіа кромѣ Создавшаго[13] насъ. Мнози бо безъ исповѣданіа и безъ Святыхъ Тайнъ напутіа[14] во грѣсѣхъ отидошя, священныхъ убо чинъ потребленъ бысть, и вси архіереи правоучащеи[15], или въ правдѣ стоящеи водими, яко злодѣи въ горахъ и[16] не токмо отъ меньшихъ, но и отъ первопрестольникъ. Намѣстникъ убо Леонтіа Чюдотворца и прочихъ по немъ святыхъ Ростовскій митрополитъ Филаретъ, разуменъ въ дѣлѣхъ и словесѣхъ и твердъ въ вѣрѣ христіаньстей и знаменитъ во всякомъ добросмысль-
43 ствѣ, сего убо митрополита || Филарета исторгше силою, яко отъ пазуху матерню, отъ церкви Божіа и ведуще[17] путемъ боса токмо во единой свитѣ и ругающеся облекошя въ ризы[18] язычески[19] и покрышя главу Татарскою шапкою, и нозѣ обувше во своя сандаліа. Приведену же бывшу ко лже-Христу и къ Полякомъ, совѣтовавше[20] же[21] врази, да тѣмъ инѣхъ прельстятъ, и хотяще[22] къ своей прелести того притягнути, нарицаютъ[23] его патріарха и облагаютъ его всѣми священными ризами, и златымъ посохомъ почествуютъ, и служити тому рабовъ, яко же и прочимъ святителемъ, даруютъ. Но сей Филаретъ, разуменъ сый, и не преклонися ни на десно ни на[24] шуее, но пребысть твердо въ правой вѣрѣ[25].

Они же блюдуще[26] того крѣпкими стражми, и никако же ни словесе, ни помаваніа[27] дерзнути[28] тому || дающе. об.
Тако же и Тверскаго архіепископа Феоктиста обесчестивше и по многихъ мукахъ въ бѣгствѣ къ царьствующему граду на пути смерти предашя. И ратнымъ обычаемъ отъ правовѣрныхъ взято бысть тѣло его, обнажены кости оружіи, въ знаменіихъ животныхъ кровоядныхъ начертано. Такожде и Суздальскій архіепископъ[29] во изгнаніи скончася. Епископа же Коломенского Іосифа, на пушкѣ привязавше, неединою подъ грады водяще и симъ страшаще многихъ. И маліи отъ освященнаго[30] чина тѣхъ бѣдъ избѣгоша, память же тѣхъ язвъ многимъ и до смерти остася. Мнози же тогда отъ священнаго чина, мняще вѣчно быти творимое зло, на изгоняемыхъ мѣста[31] мздою и клеветами восходяще.

[1] *грезямъ* С. [2] *и* нѣтъ С. [3] *таковыхъ* С. [4] *грязи* С. [5] *немочно* С. [6] *колюще и конми топчюще* С. [7] *меташа* С. [8] *зъ бѣсы идуща* П. [9] *мученіи* Пи *мучеміи* П. [10] *хотяше* С. [11] *оклеветаху* СП. [12] *ихъ* С. [13] *Сотворшаго* П. [14] *на пути* С. [15] *правоучащіи* П. [16] *и* нѣтъ Пи. [17] *ведущи* Пи. [18] *ризу* П. [19] *языческія* С. [20] *и совѣтовавше* С. [21] *же* нѣтъ С. [22] *хотяше* С. [23] *и нарицаютъ* СП. [24] *на* нѣтъ ПиП. [25] *вѣры* Пи. [26] *блудуще* Пи. [27] *помилованія* Пи. [28] *дерзнути* нѣтъ С. [29] *архіепископъ Галактіонъ* С. [30] *священнаго* С. [31] *мѣста* С.

Нѣцыи же, не стерпѣвше бѣдъ, и ко врагомъ причастницы бышя. И
44 паки || тѣхъ изверзающе [1] и [2] отъ лѣта до лѣта и отъ мѣсяца на мѣсяцъ новыя власти вертящіася являху.

Непокаряющихъ [3] же ся ихъ [4] злымъ совѣтомъ по всей землѣ [5], всякъ возрастъ и всякъ чинъ, овѣхъ зъ башенъ съ высокихъ градныхъ долу метаху, инѣхъ же зъ бреговъ крутыхъ во глубину рѣкъ съ каменемъ [6] верзаху; инѣхъ же развязавше [7] изъ луковъ и изъ самопаловъ розстрѣляюще; инѣхъ [8] же голени наполы преламляху; у инѣхъ же чадо восхитивше и предъ очима родителей на огни пряжаху; инѣхъ же отъ сосцу и отъ пазуху материю отторгающе, о землю, и о пороги, и о каменіе и о [9] углы разбиваху; инѣхъ же на копіа и на сабли взоткнувше [10] предъ родительми ношаху. Красныхъ же [11] женъ и девицъ на многъ блудъ взимаху, и тако во многомъ сквернѣніи нечисты умираху.
об. Мнози же сами || изрѣзовахуся, смерть пріимаху, дабы не осквернитися отъ поганыхъ. Инїи же въ воду ввергшеся зъ бреговъ [12] высокихъ, не бѣ бо мѣста ко [13] скрытію. Матери же младенцовъ своихъ, плачющихъ отъ глада и жажди, въ невѣдѣніи задавляху, дабы ихъ [14] ради гласа [15] самимъ не погибнути. Бѣгающе бо захватывающе тѣмъ рты и послѣди обрѣтающе тѣхъ мертвы [16] и, яко [17] же пустынницы, въ лѣсехъ со звѣрьми во единыхъ пещерахъ живуще. И [18] ему же съ кимъ [19] невозможно, той [20] отъ того отбѣгаше [21]. И аще и не обѣщавшеся иночествовати, по [22] дождь и снѣгъ [23], и варъ, и студь нагимъ тѣломъ терпяше [24]. Сія же зряще мужественіи сердцемъ и рыкнувше разсѣдающимися [25] внутренними, предаахуся на растесаніе и на раздробленіе удовомъ. Немогуще благороднїи сынове зрѣти ро ждь- 45
шихъ ихъ ложеснъ у блудныхъ беззаконниковъ оскверняемыхъ злѣ, тако же и братіа за сестръ своихъ, нерушимаго ради дѣвьства [26] красоты скончевахуся [27]. Мнози бо тогда холопи ругающеся [28] госпожамъ своимъ и [29], связавше мужа, или сына, или брата и предъ очима ихъ студъ содѣвающе, и не десять [30] числомъ, но и сугубо двопцею и вящи [31]. И [32] идѣ же пролита бѣ [33] мученическаа [34] кровь, на томъ же мѣстѣ бяше [35] и бѣсованіа блуднаго одръ. Не пощадѣшя [36] же и невозрастѣшихъ юнотокъ, но и тѣхъ растливше, милостыни нагихъ отпущаху просити, крови срамной текуци и власомъ тѣхъ одраномъ [37] сущимъ, но никто же явѣ не смѣ помиловати сихъ. Невѣсты [38] же Христовы, честныя и святыя иноки разстризаеми [39] бываху, и по станомъ ихъ влачими, и оскверняеми блудомъ, и пудимы бываху мясъ ясти и въ об.
постныя дни святыя сыру и млеку причащатися.

---

[1] *низверзающе* С *неизверзающе* П. [2] *и* нѣтъ С. [3] *а непокаряющимся* С. [4] *имъ* Пи. [5] *земли* Пи. [6] *каменіемъ* СП. [7] *развьязавше* С. [8] *инѣмъ* С. [9] *о* нѣтъ С. [10] *возметнувше* С. [11] *же* нѣтъ Пи. [12] *береговъ* С *брегъ* П. [13] *къ* П. [14] *имъ* С. [15] *гласы* П. [16] *мертвыхъ* С. [17] *тако* П. [18] *и* нѣтъ С. [19] *нимъ* С. [20] *но и* С. [21] *но* нѣтъ С. [22] *снымъ* Пи. [23] *терпяше* СПиП. [24] *разсѣдающеся* С. [25] *нерушимаго дѣвства ради* ПиП. [26] *сконвахуся* П. [27] *поругающеся* С. [28] *и* нѣтъ С. [29] *снъ* Пи. [30] *вящши* П. [31] *и* нѣтъ СПиП. [32] *бяше* С. [33] *человѣческая* П. [34] *бяше* нѣтъ С. [35] *пощадиша* П. [36] *ободраномъ* С *одранымъ* П. [37] *Невѣсть* С. [38] *растерзаеми* М *разстризаеми* ПиП.

Въ толико же безстудство вшедше нечестивіи измѣнницы [1] и Поляки, безстрашно вземлюще святыя иконы мѣстныя [2] и [3] царскіа [4] двери и сіа подстилающе подъ скверныя постели, и блудъ содѣвающе [5] и нечисты всегда сѣдяще, и зернью [6] играющие и всякими играми бѣсовскими; ови [7] же, святыя [8] иконы колюще, и варево и печиво строяще. Изъ сосудовъ [9] же церковныхъ ядяху и піаху [10] и смѣющеся поставляху мяса на дискосѣхъ и въ потирѣхъ питіе, инїи же, яко не ругающеся [11], святыя сосуды преливающе и разбивающе на свою потребу и на копскую. Воздухи же и пелены шитыя и низаныя [12] драгіа тѣмъ покрываху кони своя и на плещу свою [13] вмѣсто
46 приволокъ ко бра||ни воздѣваху, и поясы священными опаясахуся по блуднымъ нѣдромъ [14]; и хоругви церковныя [15] вмѣсто [16] знамянъ изношаху. Сіа [17] же вся попусти Господь за беззаконіа наша, да не надѣемся на красоту церковную ни на обложеніе драгое святыхъ иконъ, сами же въ блудѣ и піанствѣ пребывающе. Добро убо и [18] сіе и пріятно Богови украшеніе святыхъ церквей и честныхъ иконъ, но аще не отъ лихоимства ни отъ неправды, ни отъ посуловъ, ни отъ прочего [19] лихоиманіа, ни отъ гордости. Писано бо есть, яко «вы есте храмъ Бога жива, яко же рече Богъ: вселюся въ ня и похожу, и буду имъ въ [20] Богъ, и тіи будутъ Мнѣ людіе,—сыновс и дщери. глаголетъ Господь Вседержитель». Или убо «Живущему во свѣтѣ непреступнѣмъ нужда походити въ [21] камени и древѣ». Яко же глаголетъ Златоустый || Іоаннъ [22]: «Храмъ об.
не стѣны камены или [23] древяны, но народъ вѣрныхъ». Такожде и Павелъ, сосудъ избранный, вопіетъ къ намъ: «аще кто растлитъ храмъ Божій, растлитъ сего Богъ». Кто же растли [24] храмъ Божій? Не мы ли суть? О насъ же инде апостолъ глаголетъ: «луче бы имъ не познати свѣта, нежели познавшемъ [25] держати тму». И правилы со апостолы [26] реченно есть [27]: «аще [28] кто отъ иновѣрныхъ призываетъ васъ ясти. и [29] имѣяй разумъ, да идетъ на славу Божію, неимѣяй же нейдетъ [30], да не и прочихъ соблазнитъ» [31]. И паки той же глаголетъ: «аще кій братъ въ васъ имяиуемъ блудникъ, или прелюбодѣй, или чюжихъ женъ [32] посѣтитель, или татъ, или [33] разбойникъ, или пьяница [34], или лихоимѣтель, еже есть грабитель и посулникъ, съ таковыми ни ясти». Что же сея [35] бѣды страшнѣе [36]? Сквернѣйши || бо ино- 47
вѣрныхъ есмы, донели же не обратимся.

Мнози [37] убо мы и до днесь въ сквернѣ лихоимства живуще и кабаками печемся, и грабленіемъ и посулы церкви Божіа созидающе и краснообразы строяще и колокола великіа [38] сливающе [39], да гласомъ тѣхъ [40] славни

---

[1] *измѣнники* С. [2] *мѣсныя* СП. [3] *и* нѣтъ П. [4] *царскіе* С. [5] *содѣловающе* Пи. [6] *зернію* ПиП. [7] *овыя* С *иныя* ПиП. [8] *честныя* С. [9] *судовъ* Пи. [10] *піяху и ядяху* Пи. [11] *яко наругающеся* С. [12] *низоныя* СП. [13] *на плечахъ своихъ* С. [14] *нѣдрамъ* ПиП. [15] *церковные* П. [16] Далѣе въ С киноварью зачеркнуто *вмѣсто*. [17] Въ М на полѣ киноварью *Зри*. [18] *и* нѣтъ С. [19] *протчего* П. [20] *въ* нѣтъ П. [21] *къ* С. [22] Въ М на полѣ киноварью *Зри*. [23] *и* Пи. [24] *растли* СП. Въ первомъ спискѣ далѣе зачеркнуто *тъ*. [25] *познавшимъ* СП. [26] *апостоломъ* П. [27] *бысть* С. [28] Въ М на полѣ киноварью *Зри*. [29] *и* нѣтъ С. [30] *не иде* П. [31] *да и прочихъ не соблазнитъ* С. [32] *женъ* нѣтъ П. [33] *и* ПиП. [34] *піяница* СП. [35] *сія* П. [36] *страшное* П. [37] *и мнози* ПиП. [38] *велики* С. [39] *сливающе* нѣтъ С. [40] *тѣмъ* П.

будемъ. А еже вышши тѣхъ звону восходитъ гласъ во уши Господа Саваофа бѣдныхъ и[1] нищихъ и обидимыхъ отъ насъ и въ судѣ неправедноосужденыхъ но посуломъ, и о томъ не брегутъ[2]. И яко не сотворшимъ милости здѣ, нѣсть имъ и отъ Бога милости. И яко милостыни татіе не подкоповаютъ[3] ни крадутъ, ни тля тлитъ, и ни огнь, ни мечь милостыни не могутъ отмыти[4] отъ книгъ животныхъ, развѣ величаваа мысль: та[5] и съ небесъ можетъ во адъ свести, яко же и фарисея. И[6] о семъ разумѣемъ,
об. яко неправе днаа имѣніа, даемаа церквамъ Божіимъ не украшаютъ, но разоряютъ.

И не явно ли бысть всѣмъ намъ праведное гнѣвобыстрое наказаніе отъ Бога за вся таа сотвореннаа отъ насъ злаа. Надъ сими же и за[7] крестное цѣлованіе[8] первѣе[9] Борису, потомъ же и за безумное крестное цѣлованіе Розстригѣ[10] и Сендамирскому[11], потомъ[12] и благочестивому царю Василію Ивановичю Шуйскому,—и сіа преступихомъ и ни во что же положихомъ[13] сіе,—и за дружелюбство съ воры, и ложными[14] царі, и съ Поляки, и съ казаки и зъ грабителми. И власти ради и богатства отдахомся сами себе на погубленіе. Сего же ради гдѣ суть, иже не оскверниша[15] святыхъ[16] Божіихъ[17] церквей[18] и Божіа образы. Токмо иже въ вѣрѣ крѣпко стоящихъ и недавшихъ[19] входу врагомъ Божіимъ и[20] еретикомъ. Гдѣ иноцы[21] многолѣтными[22] || сѣдинами 48
цвѣтуща? Гдѣ иноки, невѣсты Христовы, добродѣтельми[23] украшены? Гдѣ всяко благолѣніе Россійское? Не все ли до конца разорено[24] и обругано злымъ поруганіемъ? Гдѣ народъ общій христіанскій? Не все ли горькими и лютыми смертьми скончашася[25]? Гдѣ множество безчисленое во градѣхъ и въ селѣхъ работные[26] чади Христовы? Не вси[27] ли безъ милости пострадаша и въ плѣнъ разведены[28] бышя? Не пощадѣшя[29] бо престарѣвшихся возрастомъ, ни устрамившяся сѣдинъ старецъ многолѣтныхъ, и сущен[30] млеко младенцы[31], — вся испишя чашу ярости гнѣва Божіа.

О, ненасытимін имѣніемъ и въ прочихъ злыхъ возрастѣшен[32]! Помянѣмъ сіа и престанемъ отъ злыхъ. Научимся[33] добро творити. Видимъ общую погибель смертную и гонзнемъ сихъ, об.
да же и насъ[34] самѣхъ таа же не постигнетъ лютаа смерть и здѣшняго живота да не лишимся злѣ и вѣчнаго не погрѣшимъ! ||

ГЛАВА[35] 7. СКАЗАНІЕ, ЧТО СОДѢЯШИЯСЯ ВЪ ДОМУ ПРЕСВЯТЫА И[36] ЖИВОНАЧАЛНЫЯ ТРОИЦА[37] И КАКО ЗАСТУПЛЕНІЕМЪ 51

[1] *и* нѣтъ П. [2] *о тыхъ не брежемъ* С. [3] *подкопываютъ* СП. [4] *истребити* С. [5] *тли* Ип. [6] Въ М на полѣ киноварью *Зри*. [7] *за* нѣтъ С. [8] *цѣлованіе во лжу* С. [9] *первое* С. [10] *ростригинѣ* СПп. [11] *Седамирскому* П. [12] *потомъ же* С. [13] *ямьникомъ* С. [14] *лжже* С *лже* ПпП. [15] *осквернишася* СПпП. [16] *святые* С *святыя* ПпП. [17] *Божіи* СПп *Божіихъ* нѣтъ П. [18] *церкви* СПпП. [19] Далѣе въ С зачеркнуто *врагомъ*. [20] *и* нѣтъ С. [21] *иноки* С. [22] *многолѣтми* П. [23] *добродѣтельными дѣлы* С. [24] *разорены* П. [25] *скончеваюся* П. [26] *работное* П. [27] *вси* П. [28] *сведени* С. [29] *пощадиша* П. [30] *ссущее* С. [31] *младенца* Пп [32] *возрастшихъ* С *возрастшіи* П. [33] *и научимся* С. [34] *на насъ* С. [35] *глава* нѣтъ П. [36] *и* нѣтъ СП. [37] *Троицы* СП.

ПРЕСВЯТЫА[1] БОГОРОДИЦА[2] И ЗАМОЛИТВЪ ВЕЛИКИХЪ ЧУДОТВОРЦОВЪ СЕРГІА И НИКОНА ИЗБАВЛЕНА БЫСТЬ ОБИТЕЛЬ СІА ОТЪ ПОЛЬСКИХЪ И ЛИТОВСКИХЪ ЛЮДЕЙ И РУСКИХЪ ИЗМѢННИКОВЪ. ТОГО[3] ЖЕ КЕЛАРЯ ИНОКА АВРАМІА ПАЛИЦЫНА. ПРЕДИСЛОВІЕ[4].

Иже[5] убо тѣсное разума и недоумѣтелное[6] языка моего свѣдый, на мозѣ[7] отлагахъ[8] о семъ писаніемъ извѣстити[9], иже въ великіѣй Росіи ко спасенію благородствію[10] вашему, колику прославну[11] и велику[12] милость показа намъ Богъ нашъ[13]. Пресвятаа и Пребезначальнаа Троица, превеликое
об. же[14] и паче всякого слова и || смысла бывшее[15] заступленіе[16] Матере[17] Слова Божіа[18] по обѣщанію своему преподобному игумену[19] Сергію чюдотворцу и неотступное Ея пребываніе отъ обители его[20] и отъ коликихъ[21] золъ избави насъ Господь во обстояніе[22] многыхъ вой, молитвъ ради великыхъ чюдотворцовъ,—глаголю же сего преподобнаго отца нашего великого чюдотворца Сергіа и ученика его, преподобнаго отца нашего Никона чюдотворца. И колико чюдотвореній[23] показа намъ Богъ угодники своими! И убоямся паки: зряхъ недостаточная вкутренняго ми человѣка и многою молвою смущаемъ во многихъ плищехъ[24], въ келарскихъ службахъ и отъ[25] многихъ тѣлесныхъ изнеможаній великихъ, бывающихъ ми повсегда[26], къ сему же и окаанство свѣдый свое[27] и недостоинство и немощь любострастну. Но понеже къ старости глубоцей уже преклонихся и непщевахъ быти скорому || отложенію тѣлесе мо- 52
его, и убоямся казни раба оного, скрывшаго сребро господина своего и прикупа имъ несотворша, и еже слышахъ бывшая чюдеса, ово же и очима своима видѣхъ, нужда ми бысть писати, еже содѣяся во[28] обители чюдотворца молитвами его, и возвѣстити вашей любви[29] добрымъ торжникомъ, да нѣкое[30] дарованіе духовно подамъ вамъ[31] ко утѣшенію вашему; тогда бо ми не бывшу во обители во осадѣ[32] бывшій[33] отъ Польскыхъ и Литовскихъ людей и Рускихъ измѣнниковъ, но въ царьствующемъ градѣ Москвѣ по повелѣнію державнаго[34] и пребывающу ми въ дому чюдотворца на Троицкомъ подворіи въ Богоявленскомъ монастырѣ. И аще растояніемъ[35] далече, но близъ бѣ[36] милостію и посѣщеніемъ преподобный отецъ[37] Сергій. И тамо[38] видѣхъ многа[39] чюдеса, слышахъ о пришествіи ихъ въ царьствующій градъ

[1] *Пречистыя* С. [2] *Богородицы* СП. [3] *Твореніе того* С. [4] Въ Пп заглавіе читается такъ *Глава 7. Сказаніе извѣстно о осадѣ Троицы-Сергіева монастыря и многая благодѣянія бывшая молитвами Пречистыя и Преблагословенныя Владычицы нашея Богородицы и Приснодѣвы Маріи и заступленіемъ и моленіемъ преподобныхъ отецъ нашихъ Сергія и Никона. Списано тоя же обители келарем старцемъ Авраміемъ Палицыным.* [5] *Еже* Пп. [6] *недоумительное* П [7] *мозѣ же* Пп. [8] *отлагаху* П. [9] *возвѣстити* С. [10] *благородству* С. [11] *и преславну* СПп. [12] *и велику* нѣтъ С. [13] Далѣе въ С зачеркнуто *Богъ нашъ*. [14] *же* нѣтъ П [15] *бывше* П. [16] *заступленіемъ* П. [17] *Матери* СП. [18] *Божіа Слова* С. [19] *игумену* нѣтъ Пп. [20] *пребываніе молитвами его* С. [21] *толикихъ насъ* П. [22] *обстояніи* С. [23] *чюдотвореніе* Пп. [24] *пленахъ* СП. [25] *отъ* нѣтъ С. [26] *всегда* С. [27] *окаянство свое сѣдый и* СПп. [28] *писати о содѣявшихся во* С *писати о содѣявшихъ во* ПпП. [29] *любве* П. [30] *кое* П. [31] *вамъ* нѣтъ СП. [32] *асадъ* М *осадѣ* ПпП. [33] *бывшіи* ПпП. [34] *самодержавнаго* С. [35] *и разстояніемъ* СПпП. [36] *бѣ* нѣтъ С. [37] *отецъ нашъ* СПпП. [38] *тако* С. [39] *многая* С.

об. Москву || со множествомъ хлѣбовъ навозилѣхъ и отъ стѣнъ текущій хлѣбъ, и умноженіе всякихъ потребъ видѣхъ молитвами ихъ въ сущемъ ту Богоявленскомъ монастырѣ и ина [1] многа чюдеса. О семъ убо въпреди слово [2] изъявитъ. Егда же отступиша отъ обители Польскіе и Литовскіе люди и Рускіе измѣнники со многимъ срамомъ, и отъ царьствующаго града Москвы лже-Христу со множествомъ студа бѣгству вдавшуся, и бывшу ми паки въ дому Живоначальныя Троица [3], и слышахъ бывшее великое заступленіе, и помощь надъ [4] враги, и чюдеса преподобныхъ отецъ Сергіа и Никона и испытахъ вся подробну со многимъ опасеніемъ предъ многими свѣдѣтели оставшихся иноковъ святолѣпныхъ и доброразсудительныхъ и отъ воинъ благоразумныхъ и отъ прочихъ православныхъ христіанъ о пришествіи измѣнникъ къ
53 обители, || и о выласкахъ, и о приступныхъ боехъ [5], паче же о [6] великихъ чюдотвореніихъ преподобныхъ отецъ и о пособленіи ихъ [7] надъ [8] враги. И отъ великихъ и преславныхъ малаа [9] избрахъ, яко отъ пучины морскіа горесть воды почерпохъ, да попе мало напою жаждущаа [10] душа божественаго словесе [11]. Написахъ сіа о обстояніи монастыря Троицкого вся по ряду, елико возмогохъ, да не позазрите ми о семъ, господіе и братія [12], глаголюще, яко тщеславіемъ или гордостію вознесохся [13], но по истинѣ, по ревности Божіи, грубостію [14] разума моего побѣждаемъ, коснухся дѣлу сему, Богу помогающу ми [15] молитвъ ради чюдотворца. Много бо можетъ молитва праведнаго [16] поспѣшествуема. И яко всякъ разумъ книжный по своему сказанію не бываетъ, но еже слышахомъ и очима своима видихомъ, о семъ и свидѣтельствуемъ. Не подобаетъ убо [17] на || истину лгати, но съ великимъ опа- об.
сеніемъ подобаетъ истину соблюдати. Сіе же изъяснихъ писаніемъ на память намъ и предидущимъ [18] по насъ родомъ, да не забвена будутъ чудеса великихъ свѣтилъ преподобныхъ отецъ нашихъ Сергіа и Никона о Христѣ Іесусѣ Господѣ нашемъ, Ему же слава во вѣки [19]. Аминь.

ГЛАВА [20] 8. СКАЗАНІЕ, ЧТО [21] РАДИ ТРОИЦКОЙ СЕРГІЕВЪ МОНАСТЫРЬ ДОЛГО ВРЕМЯ [22] БЫСТЬ [23] ВО ОСАДѢ.

Наказуя [24] убо Господь всегда насъ не престаетъ и прибѣгающихъ къ Нему пріемлетъ, отвращающихъ же ся съ долготерпѣніемъ ожидаетъ; и сего ради попусти ны въ самовластіи [25] быти, да егда въ сѣтѣхъ [26], неразсуждаа о себѣ, увязнемъ и, ниоткуда помощи не обрѣтше, вскорѣ къ Нему умніи очи возведемъ и оттуду помощь получимъ. Сице убо [27] попусти Господь Богъ владѣтельствующихъ [28] нами первѣе [29] попрателя иноческому [30] чину

[1] *инаа* П. [2] *убо слово впреди* С. [3] *Троицы* П. [4] *на* С. [5] *боехъ* С. [6] *и о* С. [7] *ихъ* нѣтъ СПи. [8] *на* С. [9] *И въ великихъ малаа* С. [10] *жаждущія* С. [11] *словесе* С. [12] *братіе* С. [13] *превознесохся* С *вознесохъ* Пи. [14] *грубостію же* Пи. [15] *Богу ми помогающу* С. [16] *преподобнаго* С. [17] *бо* С. [18] *въ предидущимъ* С. [19] *вѣки вѣкомъ* С. [20] *Глава* нѣтъ МП. [21] *чево* Пи. [22] *долго время* нѣтъ ПиП. [23] *бысть* нѣтъ П. [24] *наказая* Пи. [25] *самовластіе* П. [26] *егда всѣхъ тѣхъ* ПиП. [27] *убо* нѣтъ С. [28] *владѣльствующихъ* ПиП. [29] *первое* Пи. [30] *иночему* Пи.

54 розстригу Григоріа О||трепьева, возвавшагося царьскимъ [1] сыномъ Димитріемъ Ивановичемъ всея Русіи и на царьскій степень возшедъ [2]; и не въ долго время той Григорій [3] достойную месть пріемъ отъ Бога, злѣ скончася.

Потомъ же въ того мѣсто инъ назвася. И достизаетъ и до [4] царьствующаго града Москвы, но не пріемлемъ [5] бываетъ. Всюду же въ Росіи слухъ о немъ протече, и сего ради вси воры къ нему собращася: не на царьскій убо престолъ того [6] возвести, но вся древняя [7] царскаа сокровища истощити. Вся [8] же Росіа отъ ложныхъ царей злѣ стражетъ, и богатство отъ всѣхъ градовъ на цари отъемлемо [9] бываетъ. Народъ же отъ окольнихъ странъ всюду мечь поядаетъ. Росіи убо всей царь Василій [10] Ивановичь [11] нарицается, отъ Тушинскаго же вора все [12] Російское государьство [13] разоряется. Мали [14] же
об. нѣціи гради въ Поморіи [15] || не соблазнишяся, и тіи по крестному цѣлованію правяще къ Московскому государьству. Инін же далняго ради отстояніа крѣпостны бышя врагомъ Російскимъ, Полякомъ и измѣнникомъ Сиверскимъ [16]. Труденъ же путь бываетъ отвсюду приходити къ Москвѣ всѣмъ доброхотствующимъ по правдѣ: облегошя бо врази [17] царьствующій градъ [18] во округъ, и на всѣхъ пу-
тѣхъ хотящеи [19] къ нему притекати побиваеми бываютъ. И ради неимѣніа всякихъ потребъ конечнѣ градъ Москва во озлобленіи бываетъ. Отъ него же избѣгающеи [20] и не хотяще [21] ко врагомъ прилагахуся, и надежно о семъ врази [22] веселяхуся.

Не мало же время способствующе граду приходящеи [23] людіе, яже отъ Троица Живоначалныя [24] Сергіева монастыря, ово убо прямо, ово же пременаясь преко инѣми [25] тѣсными [26] стезями и лѣсы ну||жно проходяще [27] 55
даже и до самого царьствующаго града и ту со избранными вои и со извѣстными [28] хранители предъ всѣмъ народомъ всегда обрѣтающеся. Лестцы же, отбѣгающеи [29] отъ царя Василіа, всегда сицевая Вору съ Поляки возвѣщаютъ. Снхъ же враговъ христіанскихъ на домъ Пресвятыя [30] Троица [31] завистію сердца растаеваютъ [32]. Долго же время подъ Москвою стояще и хотяще ю [33] себѣ покорити. Но Всевидящему Оку недовѣдомая изволившу сотворити. Всяко убо царь Василій [34] симъ сопротивляяся [35]; дани и оброки отъ царьства своего пріемля [36] по [37] Троицкой дороги [38] приходящаа вся воиномъ раздаваа. Измѣнницы [39] же отъ его [40] руки даемаа пріимаху [41] и вскорѣ сребролюбіа ради и кровопролитіа ко врагомъ притекаху. Царьствующій [42] же [43] градъ Москва сихъ ради измѣны

[1] *Отрепьева, возвавшагося царьскимъ* нѣтъ П. [2] *возведъ* Пи. [3] *Григорей* С. [4] *и* П. [5] *пріемлень* П. [6] *убо того престолъ* Пи. [7] *древняая* Пи. [8] *Всяко* С. [9] *отъемлютъ* Пи. [10] *Василей* СПиП. [11] *Ивановичь* нѣтъ П. [12] *всей* П. [13] *царство* П. [14] *малін* СПи. [15] *Моріи* Пи. [16] *врагомъ Рускимъ измѣнникомъ Сиверскимъ и Полякомъ* С. [17] *враги* С. [18] *градъ* нѣтъ П. [19] *хотящіи* П. [20] *избѣгающіи* П. [21] *хотяще* Пи. [22] *враги* С. [23] *приходящіи* СП. [24] *Троицы Живоначальной* С. [25] *иными* нѣтъ СПиП. [26] *отъсными* Пи. [27] *преходяще* Пи. [28] *неизмѣнными* С. [29] *отбѣгающе* Пи *отбѣгающіи* П. [30] *Святыя* С *Пресвятыя и Живоначальныя* Пи. [31] *Троицы* СПиП. [32] *растаяваютъ* С *растлѣваютъ* П. [33] *ю* нѣтъ С. [34] *Василей* С. [35] *совопротивляяся* П. [36] *пріемляху* Пи. [37] *подъ* Пи. [38] *дороге* С. [39] *измѣнники* С. [40] *сего* Пи. [41] *пріемаху* М. [42] *и царствующый* П. [43] *же* нѣтъ С *же ся* Пи.

всяко колеблется[1], но, искусившися[2]
об. отъ Гри||шки[3] и отъ Петрушки[4], и
того Вора[5] не пріемлютъ. И прилежащеи[6] отвсюду пути Польскихъ ради
приходовъ[7] затвержены бываютъ: Поляки бо часто прихождаху, Московскіе посылки побивающе.

Велика же тогда польза царьствующему граду бысть отъ обители чюдотворца Сергіа ради святыхъ его
молитвъ: иже бо къ[8] морю на полночь живущіи[9] людіе на краехъ Студеного моря[10] окіана къ царьству[11]
всякъ промыслъ возвѣщаютъ и способляютъ[12]. Отъ Великого бо[13] Новаграда и отъ Вологды и по Двинѣ рѣцѣ[14]
до моря и на востокъ вся Сибирская[15] земля и яже за нею вси[16] способствоваху[17] къ Москвѣ. Тако[18] же и отъ
Нижегородскіа[19] земли и отъ Казани вси безизмѣнно[20] служаще[21] и всъ
тѣхъ всѣхъ прежереченныхъ[22] мѣстъ,
егда кому некуды[23] минути, то вси
во обитель чюдотворца[24] притекаху[25].

Тогда же въ той великѣй лаврѣ
56 архимариту || Іасафу[26] и келарю старцу[27] Авраамью[28] Палицыну, и съ прочими доброхотствующими къ царьствующему граду, со всѣмъ усердіемъ
велико тщаніе о семъ показующе. И
великъ промыслъ бываше отъ обители
чюдотворца всѣмъ людемъ, къ Москвѣ
правящимъ во всякыхъ нужахъ[29] и
въ провоженіихъ[30]: и всяку вѣсть[31]
тѣмъ подаваху и отъ нихъ воспріемляху, себе убо[32] соблюдающе[33] и тѣхъ
сохраняюще, до конца монастырьскую
казну истощеваху[34]. Вся же[35] Росіа
царьствующему граду способствующе,
понеже обща бѣда всѣмъ пріиде; людіе же, окрестъ живущеи[36] обители,
не токмо въ селѣхъ, но и отъ градовъ, мнози притекше со всею[37] домашнею[38] чадію ко обители чюдотворца, вѣдяще ту молитвы чюдотворца изящное[39] заступленіе. И вси
обще къ царьствующему граду въ бѣдахъ спострадуютъ[40]. Воинствующіе[41]
же || людіе вси питаеми бываютъ отъ об.
трапезы преподобныхъ чюдотворцевъ;
и поелику[42] мощно всяко на смерть
предаахуся. О дѣлѣ же братолюбнѣмъ[43] созидаемѣмъ вельми сердца
враговъ завистію ужасахуся: боящеся[44] окаяніи да не како, на[45] начальствующее[46] свѣтило зряще, и прочіи
отъ нихъ отступятъ и къ правдѣ[47]
имутъ прилагатися. Къ дому бо великого чюдотворца вся[48] Росіа, яко
къ солнцу зряще, и на его[49] молитвы
концы Російстіи падѣющееся, противу[50] врагомъ[51] крѣпляхуся. Но аще и
мала искра огня любве Божіа во обители чюдотворца возгорѣся, но на послѣдокъ великъ пламень добродѣтель-

[1] *колеблется всяко* Пи. [2] *искусившіися* Пи. [3] *Гришки* С. [4] *Петрушки* С. [5] [*ради*] П, въ которомъ надъ строкой *Вора*. [6] *прилежаще убо* С *прилежащіи* Пи. [7] *проходовъ* СПиП. [8] *къ* нѣтъ С. [9] *моря на полночь живущіе* С. [10] *моря и* МП. [11] *царствующему граду Москвѣ* С *царствующему граду* Пи. [12] *спаболяютъ* С. [13] *бо* нѣтъ СПиП. [14] *рѣкъ* С *рѣки* Пи. [15] *Сибирская* М. [16] *вся* С. [17] *нею способляюще вси* Пи. [18] *такъ* С *тамо* Пи. [19] *Нижегородскія* С. [20] *неизмѣнно* ПиП. [21] *служащи* Пи. [22] *прежереченныхъ* С. [23] *некуда* С *некудѣ* П. [24] *чюдотворца Сергія* Пи. [25] *обитель притекаху чюдотворца Сергія* С. [26] *Іоасафу* СПи. [27] *старху* Пи. [28] *Авраамію* СПи *Аврамію* П. [29] *нуждахъ* С. [30] *провожденіихъ* С *провожаніихъ* П. [31] *честь* С. [32] *убо* нѣтъ Пи. [33] *сохраняюще* Пи. [34] *истоваху* Пи. [35] *же* нѣтъ ПиП. [36] *живущіи* СПиП. [37] *всякою* С. [38] *домашнію* Пи. [39] *и извѣстное* Пи. [40] *спострадаютъ* СПиП. [41] *воинствеміи* С *воинствующеи* Пи. [42] *елико* С· [43] *братолюбіи* С *братолюбиомъ* ПиП. [44] *боящися* Пи. [45] *на* нѣтъ ПиП. [46] *начальнѣйшее* С· [47] *правѣ* Пи. [48] *и вся* Пи. [49] *него* Пи. [50] *къ противу* П. [51] *враговъ* СПи.

ный распался. На всѣхъ убо путѣхъ
злодѣйствующимъ доброхоты отъ обители уловляеми бываютъ. И того ради
совѣтомъ ихъ лукавымъ препона велика состроястся[52].

57 Царь же Василій[2] Ивано||вичь вскорѣ посла тогда къ западнымъ и къ
полунощнымъ странамъ[3]: въ Дацкую
землю, и въ Аглинскую[4], и въ Свейскую[5] о обидѣ своей, на Польскаго
краля[6] и на своихъ[7] измѣниковъ съ
ложнымъ царемъ, ихъ помощи[8] проси.
Ему же отдалѣвшеи[9] по морю посланьми и дары велицѣми[10] способствуютъ.
Свѣйской же король[11] Арцы-Карлусъ,
яко близъ предѣлу его сущу[12], и той
по суху немало[13] избраннаго воинства
на помощь[14] присла. О семъ же бѣдѣ
и яростѣ дышутъ сердца еретикъ
злочестивыхъ[15]. И немедлено посылаютъ къ велику[16] врагу христіанску[17]
Александру, пану Лисовскому, плѣнующу тогда землю Рязанскую[18], и
Володимерскую[19], и Нижегородскую, и
иныя[20] мѣста, по Росіи живущая[21],
дабы со всѣми воинствы къ совѣту
ихъ и[22] къ[23] поможенію[24] вскорѣ пришелъ. Еже и[25] соверши[26] вскорѣ,
кровь піай[27] человѣческую, и грядый со
об. о||гнемъ по[28] пути отъ Владимеря и отъ
Переславля[29]; ударяется стѣнамъ[30] дому чюдотворца. И еже не того ради
шествуя сынъ тмы, нощь едину препроводивъ, мечемъ[31] окровавливаа руцѣ[32] утѣшается, первое зло къ богоносну[33] мужу показавъ: начальный посадъ Клемянтѣево[34] и во округъ[35] ту
жилища человѣческа въ воздухъ дымомъ разліа. По его же отшествіи народъ во обители къ мукамъ уготовляется. Трапеза бо кровопролитнаа
всѣмъ представляется и чаша смертная всѣмъ наливается[36].

О СОВѢТѢ ВОРА[37] СЪ ЛИТВОЮ, ЕЖЕ[38] РАЗОРИТИ ДОМЪ ПРЕСВЯТЫА ТРОИЦА[39].

Собравшу же ся сонмищу сатанину
и отверзшимъ псомъ уста своя, и соборуютъ[40] тщетнаа беззаконіи[41], сицевая глаголющи[42]: «О, царю великіи[43] Дмитрій Ивановичь! Доколѣ стужаютъ[44] великому твоему благородству граворонове сіи, || вогнѣздившіися[45] во гробъ каменный[46] и до- 58
куду сѣдатые пакоствуютъ намъ повсюду? Не токмо убо[47] на путѣхъ вѣстниковъ нашихъ преемлютъ, отъ лѣсъ
исходяще, яко звѣри, посылаеміи[48]
ими, но[49] и смертемъ лютымъ предаютъ безъ щадости[50]: наипаче же повсюду имѣютъ многи совѣтники и вся
грады развращаютъ, служащеи[51] симъ

[1] *содьвается* С, въ которомъ на полѣ *сотворяется*. [2] *Василей* СПи. [3] Въ М на полѣ позднѣйшей скорописью *О посылкѣ въ Дацкую и Аглицкую земли*. [4] *Дацкую и въ Аглинскую землю* С. [5] *Свійскую землю* С *Соййскую* Пи. [6] *короля* С *кроля* П. [7] *вся* С. [8] *царемъ, помочи на нихъ* С. [1] *отдалѣвшіи* С *отдалѣвшу* Пи. [10] *великими* СПи. [11] *краль* П. [12] *предѣла его суще* Пи. [13] *немала* Пи. [14] *помочь* С. [15] *сердца злочестивыхъ еретикъ* Пи. [16] *великому* ПиП. [17] *христіанскому* С. [18] *Разянскую* П. [9] *Владимерскую* С. [20] *иная* Пи. [21] *живущія* С. [22] *и* нѣтъ С. [23] *съ* П. [24] *положенію* Пи. [25] *и* нѣтъ Пи. [26] *совершивъ* П. [27] *кровь пія* С *піяй кровь* Пи. [28] *по* нѣтъ С. [29] *Переславля* Пи. [30] *къ стѣнамъ* къ С. [31] *мчеемъ* С. [32] *руки* С. [33] *богоносному* СПи. [34] *Клементьевъ* С *Клементьево* Пи *Клементьево* П. [35] *проливается* Пи. [36] *врага* С. [37] *како бы* С. [38] *Троицы. Глава 9* С *Троны. 9.* П. [39] *собираютъ* П. [40] *беззаконная* П. [41] *глаголюще беззаконніи* С. [42] *великій* нѣтъ Пи. [43] *стужаютъ* Пи. [44] *вогнѣздившися* С. [45] *гробъ каменнѣ* П. [46] *Не токмо убо* нѣтъ П. [47] *посылаеми* СПи. [48] *но* нѣтъ П. [49] *предаютъ безщадно* Пи. [50] *служаще* С *служащіи* П.

*

и любящеи[1] сихъ; и всѣхъ всяко укрѣпляютъ, еже не покорятися твоему величеству и не бреши о твоемъ благородіи, но служити учатъ царю[2] Шубину[3]. Печатлѣютъ же всяко писаніе, съ лестми глаголюще: «Да сохранятъ убо васъ всегда молитвы великихъ чюдотворцевъ Сергіа и Никона». Кто же убо сей[4] Сергій и Никонъ[5]? Се[6] убо объяхомъ[7] всѣхъ[8] воедино, яко гнѣздо птичіе, и вси стерты бышя отъ насъ, яко птенцы. А сіи что суть противу толика множества покоршихся
об. намъ? Тебѣ убо, о великій || Російскій браздодержателю, самому извѣстно, тако же и намъ, яко и отъ самыхъ царьскихъ полатъ мнози ту пречерпившеся[9] живутъ. И аще тако имаши[10] небрещи ихъ, могутъ всегда накостнаа устроятн намъ. Слухъ же истиненъ всѣмъ намъ возвестися, яко ждутъ князя Михайла Скопу[11] съ черными псы, Свѣйскими[12] Нѣмцы, и Федора[13] Шереметева съ Понизовскими людьми. И тако вкупѣ вси собравшеся и твердыню сію занявше, могутъ надъ нами побѣдители показатися. И еще допелиже не укрѣпишяся, да повелитъ твое благородіе всяко смирити сихъ: и аще не обратятся[14], то разсыплемъ въ воздухъ прахомъ вся жилища ихъ».

Велехвально же емлется за се тезоименитый гугнивому гетманъ Сапѣга[15] съ подручными тому воиньствы и всегорькій Александръ Лисовскій съ воры Рускими[16]. И тако на[17] путь злый[18] поспѣшаются. ||

ГЛАВА[19] 9[20]. СКАЗАНІЕ[21] О[22] ПРИШЕСТВІИ[23] ПОДЪ ТРОИЦКОЙ СЕРГІЕВЪ МОНАСТЫРЬ ПОЛЬСКИХЪ И ЛИТОВСКИХЪ ЛЮДЕЙ И РУСКИХЪ ИЗМѢННИКОВЪ, ГЕТМАНА ПЕТРА САПѢГИ ДА ПАНА АЛЕКСАНДРА ЛИСОВСКОГО И ИНЫХЪ МНОГИХЪ ПАНОВЪ[24]. 59

Въ лѣто[25] 7117, въ царьство благовѣрнаго и христолюбиваго царя и великого князя Василіа Ивановича всея Русіи[26] || и при святѣйшемъ пат- об.
ріархѣ Ермогенѣ Московскомъ и всея Русіи, Пресвятыя же и Пребезначальныя Троица[27] Сергіева монастыря при архимаритѣ Іасафе[28] и при келарѣ старцѣ[29] Авраміи[30] Палицыне[31] Богу попустившу за грѣхи наша, сентября въ 23 день, въ зачатіе честнаго и славнаго Пророка и Предтечи[32] Крестителя Господня Іоанна пріиде подъ Троицкой Сергіевъ монастырь Литовской гетманъ Петръ Сапѣга[33] и панъ Александръ Лисовской съ Польскими[34] и съ[35] Литовскими людьми и съ Рускими измѣнники по Московской дорогѣ[36].

[1] *любящіи* П. [2] *царю* нѣтъ П. [3] *Шуйскому* С. [4] *сей* нѣтъ С. [5] *Кто же убо сей Сергій и Никонъ?* нѣтъ П. [6] *Се* нѣтъ С. [7] *обіяхомъ* ПпП. [8] *всѣхъ убо объяхомъ* С. [9] *перечерпившеся* С. [10] *аще имаши тако* С. [11] *Скопина* С. [12] *съ Свѣйскими* СПп. [13] *Ѳеодора* СПп *Федора* П. [14] *покорятся* С. [15] *Сонъга* П. [16] *съ Рускими измѣнники* С *съ Рускими* Пп. [17] *на* нѣтъ С. [18] *злій* С. [19] *Глава* нѣтъ ПпП. [20] *10.* СПпП. [21] *Сказаніе* нѣтъ СПпП. [22] *о* нѣтъ СП. [23] *Приходъ* СП *приходе* Пп. [24] *монастырь гетмана Петра Сапѣги да пана Александра Лисовскаго съ Польски* (*съ Польскими* Пп) *и съ* (*съ* нѣтъ Пп) *Литовскими людьми и съ Рускими измѣнники* СПп *монастырь пановъ Польскихъ и Литовскихъ и Рускихъ измѣнниковъ гетмана Петра Сонъги да пана Александра Лисовскаго и инымъ многихъ* П. [25] *лѣта* Пп. [26] *Росіи* С. [27] *Росіи, Пречистыя же и Пребезначальные Троица обители* С. [28] *Іоасафе* С *Іоасаве* Пп. [29] *старцы* Пп. [30] *Авраміи* П. [31] *Палицынъ* П. [32] *Предотечи* П. [33] *Сонъга* П. [34] *многими Польскими* С. [35] *съ* нѣтъ С. [36] *дорогѣ* Пп.

И бывшу ему на Клемянтѣевскомъ полѣ[1], осадные же люди, изъ града вышедше[2] конные и пѣшіе[3], и съ ними бой великъ сотвориша. И милостію Пребезначальныя Троица[4] многихъ Литовскихъ людей побили, сами[5] же во градъ здравы возвратишяся.

Боготступницы[6] же Литовскіе[7] лю-
60 ди и Ру||скіе[8] измѣнники, сіе[9] видѣвше, воскричаша нелѣпыми[10] гласы, спѣшно и сурово обходяще со всѣхъ странъ Троецкой Сергіевъ монастырь. Архимаритъ же Іасаоъ[11] и весь освященный соборъ со множествомъ народа виде во святую церковь Святыя Живоначальныя[12] Троица[13] и ко образу Пресвятыя Богородица[14] и ко многоцѣльбоносимымъ[15] мощемъ великаго чюдотворца Сергіа, молящеся со слезами о избавленіи[16]. Градстіи же людіе округѣ обители слободы и всякіа службы огню предаша, да некогда врагомъ жилище[17] и тѣснота велія[18] будетъ отъ нихъ. Гетманъ же Сапѣга[19] и Лисовской, разсмотривше мѣстъ, идѣ же имъ съ воинствы своими стати, и раздѣлившеся[20], начяшя[21] строити себѣ станы и поставишя два острога и въ нихъ[22] крѣпости многіе[23] сотвориша и ко обители пути
об. вся[24] за||няли, и[25] никомуждо[26] ми-нути мимо[27] ихъ невозможно въ[28] домъ и[29] изъ дому чюдотворца[30].

ГЛАВА[31] 10[32]. О УКРѢПЛЕНІИ ОСАДЫ[33].

Осадные же воеводы, князь Григорей[34] да Алексѣй[35], и дворяне приговорили[36] съ архимаритомъ Іасафомъ[37] и съ соборными старцы, что[38] покрѣпити[39] бы[40] градъ осадою и всѣхъ бы людей привести къ крестному цѣлованію и головамъ быти старцомъ и дворяномъ, и[41] раздѣлити градскіа стѣны, и башни, и ворота и парядъ устроити по башнямъ[42], и въ подошвныхъ боехъ[43], да всякъ кождо ихъ вѣдаетъ и хранитъ свою страну и мѣсто и вся, яже на бранную[44] потребу устрояютъ и съ приступными людьми бьются[45] съ стѣны; а изъ града[46] и[47] на иную ни на которую[48] службу да не исходитъ[49]. А[50] на выласку и въ прибавку къ[51] приступнымъ мѣстомъ людей особь устроюютъ. Празднику же свѣтло торжествуему
61 на||мять преподобнаго отца нашего Сергіа чюдотворца, сентября въ 25 день, и бѣ тоя нощи ничто же ино отъ градскихъ людей слышати развѣ[52] воздыханіе[53] и плачь[54], понеже отъ

[1] *Клементьевскомъ поли* Пп *И бывшу ... поли* нѣтъ С. [2] *вышедъ* С. [3] *пѣшія* П. [4] *Троицы* П. [5] *самѣи* П. [6] *Богоотступники* С. [7] *Польскіе и Литовскіе* С. [8] *Рускія* П. [9] *сія* СПп. [10] *нельпыми* нѣтъ С. [11] *Іоасафъ* С *Іоасавъ* Пп *Іасавъ* П. [12] *Живоначалные* С. [13] *Троицы* СП. [14] *Богородицы* СП. [15] *многочтлебнымъ* СП *многимъ цѣльбоносимъ* Пп. [16] *избавленіи и о помощи на враги* С. [17] *жилища* Пп. [18] *велика* Пп. [19] *Сапѣга* Пп. [20] *раздѣлившася* Пп. [21] *начаше* П. [22] *нихъ же* С, въ которомъ далѣе зачеркнуто *два острога*. [23] *многія* СП. [24] *вся* нѣтъ С. [25] *и* нѣтъ С. [26] *никому* СПпП. [27] *мимо* нѣтъ С. [28] *ни въ* СПпП. [29] *ни* СПпП. [30] *чюдотворцу* Пп. [31] *Глава* нѣтъ МПпП. [32] *11.* СПпП. [33] *осады и о великой тѣснотѣ* С. [34] *Григорей Борисовичь Долоруково* С *Григорѣй* (*Григорей* П) *Борисовичь Долорукій* ПпП. [35] *Алексѣй Голохвостовъ* СПпП. [36] *приговори* М. [37] *Іоасафомъ* СПп. [38] *чтобъ* С. [39] *подкрѣпити* Пп. [40] *бы* нѣтъ С. [41] *и* нѣтъ Пп. [42] *бянмъ* П. [43] *боехъ* С. [44] *бранну* П. [45] *бьютна* С *біются* П. [46] *гра* П. [47] *ни* С *и* нѣтъ П. [48] *на ину которую* С. [49] *исходитъ* С. [50] *А* нѣтъ Пп. [51] *хъ* С. [52] *развѣе* П. [53] *воздыханія* СПп. [54] *плача* Пп.

окольнихъ [1] мнози прибѣгше и мнѣвше, яко вскорѣ преминется [2] великаа [3] сія бѣда.

И толика тѣснота бысть во обители, яко не бѣ мѣста праздна. Мнози же человѣцы и скоты, бесъ покрова суще, и расхищаху всяка древеса и каменіе на созданіе [4] кущь [5], понеже осени время паста и зимѣ приближающися [6]. И другъ друга рѣюще о вещи [7] пометнѣй и отъ всякихъ потребъ неимущихъ всѣмъ изнемогающымъ; и жены чада раждаху предъ всѣми человѣки. И не бѣ [8] никому съ срамотою своею нигдѣ же съкрытися. И всяко богатство [9] небрегомо и татьми не крадомо; и всякъ смерти прося со слезами. И аще бы кто и камено
об. сердце [10] || имѣлъ, и той, видя сія тѣсноты и напасти, восплакался, яко исполнися на насъ пророческое слово реченное [11]: «праздники ваша свѣтлыя въ плачь вамъ [12] преложу [13] и въ свѣтованіе, и веселіе ваше въ рыданіе».

ГЛАВА [14] 11 [15]. О ВИДѢНІИ СТОЛПА ОГНЕНАГО.

Тогда же [16] нѣціи старцы и мнози [17] людіе видѣшя [18] знаменіе не [19] во снѣ, но наявѣ [20]. Отъ нихъ же единъ священноиноко Пиминъ въ ту [21] нощь на память [22] Сергіа чюдотворца моляшеся [23] всемилостивому Спасу и Пречистей Богородици [24]. И се во окоипцѣ [25] келіи его свѣтъ освѣти. Ему же позрѣвшу [26] на монастырь, и видѣ [27] свѣтло, яко пожаръ; и мнѣвъ, яко врази зажгоша монастырь. И въ той часъ изшедъ на рундукъ келейный [28]. И зритъ надъ церковію Святыя Живоначальныя Троица [29] надъ главою столпъ огненъ стоящъ даже до тверди небесныя. Священноиноко же Пиминъ 62
вельми ужасеся [30] страшному видѣнію и вызва [31] братію свою изъ келіи: діакона Іосифа, да діакона Серапіона и изъ иныхъ келей [32] старцовъ многихъ и мірянъ. Они же видѣвше чюдишися знаменію сему [33]. И по малу [34] столпъ огненый начатъ низходити [35] и свится вмѣсто, яко облако [36] огняно [37], и виде окномъ надъ [38] дверми въ церковь святыа [39] Троица.

ГЛАВА [40] 12 [41]. О КРЕСТНОМЪ ЦѢЛОВАНІИ.

Всепощному же славословію и молебномъ [42] совершившимся [43] и абіе собравшемся [44] множество [45] народа, и совѣтомъ начальникъ и всѣхъ людей крестное цѣлованіе бысть, что сѣдѣти [46] во осадѣ безъ измѣны. Въ первыхъ воеводы [47], князь Григорей Борисовичь [47] Долгорукой [48] да Алексѣй Голохвостовъ целоваша животворящій крестъ Господень у чюдотворцовы

[1] *окольних страиъ* С. [2] *преминетца* С *пременется* Пи. [3] *велика* П. [4] *созиданіе* С. [5] *кущемъ* Пи. [6] *приближающеся* Пи *приближающейся* П. [7] *пищи* П. [8] *человѣки. И нигдѣ* С. [9] *богатество* Пи. [10] *каменносердіе* Пи. [11] *реченно* Пи. [12] *вамъ* нѣтъ П. [13] *преложы* С. [14] *глава* нѣтъ МПиП. [15] *12.* СПиП. [17] *многи* С. [18] *видьше* Пи. [19] *не* нѣтъ Пи. [20] *наевѣ* Пи. [21] *туже* Пи. [22] *память* Пи. [23] *молящеся* С. [24] *Богородицы* СПиП. [25] *окончы* Пи. [26] *возрѣвшу* Пи. [27] *видьвъ* Пи. [28] *зелейной* Пи. [29] *Троицы* СП. [30] *ужасошася* П. [31] *вызва* ПиП. [32] *кѣлій* Пи. [33] *тому* СПиП. [34] *помалѣ* ПиП. [35] *нача исходити* Пи. [36] *облакъ* Пи. [37] *огненно* СПиП. [38] *надъ* ПиП. [39] *Пресвятыя* ПиП. [40] *Глава* нѣтъ МПиП. [41] *13.* СПиП. [42] *молебному* СП. [43] *совершившуся* С. [44] *собравшимся* СПиП. [45] *множеству* СПи. [46] *сидѣти* СПиП. [47] *воевода* СПиП. [48] *Борисичь* М. [4] *Долоруково* С.

об. раки, тако же || и дворяне, и дѣти боярскіе, и слуги монастырскіе [1], и стрѣльцы [2], и все христолюбивое воинство, и вси [3] православные христіане [4]. И оттолѣ бысть во градѣ братолюбство веліе, и вси со усердіемъ безъ измѣны ратовахуся со враги. И [5] тогда [6] Литовскіе люди [7] уставиша сторожи многыа [8] около града [9] Троицкого [10] монастыря, и не бысть [11] проходу во градъ и ни изъ града [12].

ГЛАВА [13] 13 [14]. О ДУМѢ ПАНОВЪ [15].

Того же мѣсяца въ 29 день [16] Польскіе и Литовскіе люди и съ первосовѣтники своими, Рускими [17] богомерскими отступники, всячески размышляюще и совѣтующе тщетнаа. «Коими образы», — глаголюще, — «возможемъ взяти Троицкой Сергіевъ монастырь [18], или коею [19] хитростію уловити можемъ?» И тако совѣтъ составляютъ: ово приступы взяти, яко некрѣпокъ глаголюще градъ и низкостѣненъ; ||
63 иніи же ласкою [20] и грозою повелеваху у воеводъ и у народа [21] прошати [22] монастыря. «Аще и [23] симъ не увѣщаемъ ихъ, и мы кійждо [24] свой подкопъ подъ городовую стѣну подведемъ и безъ крови можемъ градъ взяти». Сице [25] же совѣтъ ихъ положенъ бысть. На себе [26] бо упованія [27], а не на Бога жива, Царюющаго вѣкы [28]. Яко же писано есть [29] «да не хвалится сильный силою своею», вси бо, надѣющеся [30] о силѣ своей, погибошя. «Во-истинну веуе всякъ человѣкъ и суетно теченіе его». И паки: «Избавлю избраннаго моего отъ оружіа люта и осѣню надъ главою его въ день брани».

Сіа же они совѣтовавше [31] и ничто же успѣвшя. Но веуе трудившяся: безъ Божіа бо [32] помощи ничто же можетъ сотворити [33] человѣкъ [34]. Богъ бо есть творитъ, яко же хощетъ. И воли Его кто противится? Совѣтъ же гетману об.
Сапѣгѣ [35] и Лисовскому сице уложившемъ [36], и въ [37] 29 день прислаша во градъ Троицкой Сергіевъ [38] монастырь сына боярсково [39] Безсона Руготи [40] съ листомъ. Тако же и архимариту зъ братьею зъ грозами, имѣюще образъ сицевъ:

ГРАМОТА.

Отъ великаго гетмана Петра Павловича Сапѣги, маршалка и секретаря [41] Кирепецкого и Трейсвяцкаго [42] и старосты Кіевскаго, да пана Александра Ивановича Лисовскаго во градъ Троицкой [43] Сергіевъ [44] монастырь воеводамъ, князю Григорію Борисовичю Долгорукому [45], да Алексѣю [46] Ивановичю Го-

[1] *морскіе* М. [2] *старцы* П. [3] *все* Пи. [4] *стрелцы и весь христіяне хрестолюбивое воинство* С. [5] *и* нѣтъ С. [6] *тогда же* С. [7] *людіе* С. [8] *многіе* ПиП. [9] *града* нѣтъ ПиП. [10] *Троицкаго* нѣтъ СПиП. [11] *около града и никако же* С. [12] *прохода (ѣроходу* Пи) *ни изъ града ни во градъ* СПи. [13] *Глава* нѣтъ МПиП. [14] *14* СПиП. [15] *пановъ и о присылкѣ грамотъ* С. [16] *день* нѣтъ М. [17] *съ Рускими и* С. [18] *взяти монастырь сей Троицкой* С. [19] *коею* нѣтъ Пи. [20] *глаголютъ ласкою* П. [21] *и на уроду* М *и у народу* С. [22] *проситы* Пи. [23] *ли* Пи. [24] *кождо* Пи. [25] *сицевъ* С. [26] *себя* С. [27] *уноваше* П. [28] *во вѣки вѣкомъ* С *во вѣки* П. [29] *есть писано* СПи. [30] *надѣющіися* ПиП. [31] *сѣтоваше* С. [32] *бо* нѣтъ С. [33] *творити* С. [34] *ничто же... человѣкъ* нѣтъ Пи. [35] *Сопѣге* С. [36] *уложившимъ* СП. [37] *въ* нѣтъ П. [38] *въ Сергіевъ* С. [39] *боярского* СПиП. [40] *Руготина* СПи *Ругатина* П. [41] *секраторя* С *сектаря* Пи. [42] *Третисвяцкого* С *Тресвяцкого* П. [43] *Троецкой* П. [44] *въ Сергіевъ* С. [45] *Долгоруково* С. [46] *Олексѣю* Пи.

лохвастову [1], и дворяномъ, и дѣтемъ боярскимъ, и слугамъ монастырьскимъ, и стрѣльцомъ, и казакомъ, и всѣмъ осаднымъ людемъ, множеству народу [2]. Пишемъ къ вамъ, милуючи и жалуючи [3] васъ: || покоритеся великому го- 64
сударю вашему, царю Дмитрію Ивановичю. Здайте [4] намъ градъ Троицкой Сергіевъ монастырь [5]. Зѣло пожалованы будете отъ государя [6] царя Дмитреа Ивановича. Аще ли не здадите, да вѣсте, яко не [7] на то есмя пришли, не взявъ града прочь не отойти. Наипаче [8] же сами вѣсте, колицы ради царя вашего Московскаго взяхомъ; и столица ваша Москва и царь вашь сѣдитъ во осадѣ. Мы же пишемъ къ вамъ, снабдяще благородіе [9] ваше. Помилуйте сами себе [10]: покоритеся великому пмяни государю [11] нашему и вашему. Да аще учините тако, будетъ милость и ласка къ вамъ государя царя Дмитріа, яко ни [12] единъ великихъ васъ у вашего [13] царя Василіа Шуйского пожалованъ есть. Пощадите благородство свое, соблю|дите свой об.
разумъ до [14] насъ. Не предайте себе лютой и безвременной смерти; соблюдите себе, и паки—соблюдите сами себе [15] и прочихъ. Аще же за сею ласкою увидите лице наше. А мы вамъ пишемъ царьскимъ словомъ и со всѣми избранными паны [16] занстинствуемъ [17], яко не токмо во градѣ Троицкомъ [18] намѣстники будете отъ государя нашего и вашего прироженного, но и многые [19] грады и села въ вотчину вамъ подастъ, аще здадите градъ Троицкой монастырь. Аще же [20] ли и [21] сему не покоритеся, милости нашей и ласки и не [22] здадите намъ града, а дастъ Богъ возмемъ его, то ни единъ отъ [23] васъ во градѣ вашемъ [24] милости отъ насъ узритъ [25] но вси [26] умрутъ [27] злѣ.

Тако же и [28] архимариту пишутъ:

А ты, святче Божій, старѣйшино [29] мнихомъ, архимаритъ Іасаѳъ [30], попомните || жалованіе царя и великого князя 65
Ивана Васильевича всея Русіи, какову милость и ласку стяжалъ къ Троицкому Сергіеву монастырю и къ вамъ мнихомъ великое жалованіе. А вы безаконники все то презрѣли [31], забыли есте сына его государя царя Дмитріа Ивановича, а [32] князю Василью [33] Шуйскому доброхотствуете [34] и учите во градѣ Троицкомъ [35] воинство и народъ весь сопротивъ [36] стояти государя царя Дмитріа Ивановича и [37] его позорити и псовати неподобно, и царицу Марину Юрьевну и насъ. И мы тебѣ, святче архимаритъ Іасаѳъ [38], засвидѣтельствуемъ и пишемъ словомъ царьскимъ [39]: запрети попомъ и прочимъ мнихомъ, да не учатъ воинства не покарятся царю Димитрію, но молите за него Бога и за царицу Марину. А [40] намъ градъ от|ворите безъ об.
всякіа [41] крови. Аще ли [42] не покоритеся и града не здадите, и мы за-

[1] *Иванови Холохвастову* П. [2] *народа* Пи. [3] *жалуючи* П. [4] *Здадита* П. [5] *Троицкой Сергіевъ монастырь* СПиП. [6] *господаря* П. [7] *не* нѣтъ С. [8] *Наипаче* С. [9] *благодареніе* С. [10] *себя* С. [11] *царю* С. [12] *ни* нѣтъ П. [13] *вашего* П. [14] *да* Пи. [15] *себя* С. [16] *паны и* Пи. [17] *занстинствуемъ* П. [18] *Троицкомъ* П. [19] *многія* СП. [20] *же* нѣтъ С. [21] *и* нѣтъ С. [22] *и* нѣтъ ПиП. [23] *отъ* нѣтъ Пи *у* П. [24] *вашемъ* нѣтъ Пи. [25] *не узритъ* С. [26] *вси* нѣтъ С. [27] *умретъ* С *умрете* Пи. [28] *и ко* С. [29] *старѣйшина* С. [30] *Іоасафъ* С *Іоасавъ* Пи. [31] *презрѣла* Пи. [32] Далѣе въ С зачеркнуто *ко*. [33] *Василію Ивановичу* ПиП. [34] *доброхотствующе* С. [35] *Троицкомъ* нѣтъ С. [36] *супротивъ* С. [37] *а* С. [38] *Іоасафъ* С *Іоасавъ* Пи *Іасафъ* П. [39] *царскимъ словомъ* Пи. [40] *и* СПиП. [41] *всякіе* Пи. [42] *ли* нѣтъ С.

разъ взявъ [1] замокъ вашь и васъ безаконниковъ всѣхъ порубаемъ.

Архимаритъ же Іасафъ [2] съ братьею и воеводы и все воинство, видѣвше лукавую лесть, яко всячески хотятъ разорити домъ Пресвятыя [3] Троица [4], и вси вкупѣ со смиреномудріемъ, съ [5] плачемъ и рыданіемъ Господа [6] Бога мояще о избавленіи града, глаголюще сице: «Надежа [7] наша и упованіе, Святая [8] Живоначальная [9] Троица, стѣна же наша и заступленіе и покровъ, Пренепорочная Владычица [10] Богородица и Приснодѣва Маріа; способники же намъ и молитвеници [11] къ [12] Богу о насъ, преподобніи отцы наши велицыи [13] чюдотворцы Сергій [14] и Никонъ!» Сими же словесы [15] и благо-
66 умными совѣты || въ богоспасаемомъ [16] градѣ Троицкомъ монастырѣ благодать Божіа со упованіемъ всѣмъ сердца на подвигъ адаманта твердѣйша укрѣпи.

О ОТПИСКѢ КЪ ПОЛЯКОМЪ И КО ВСѢМЪ ИЗМѢННИКОМЪ.

Воеводы же, князь Григорей Борисовичь и Алексѣй [17] приговорили [18] съ архимаритомъ Іасафомъ [19] и съ прочими соборными старцы и зъ дворяны и со всѣми воинскими людьми противъ [20] ихъ льстивыя грамоты къ Сопѣге [21] и Лисовскому отписку учинишя [22] сице:

Да вѣсть ваше темное державство, гордіи начальницы [23] Сапѣга [24] и Лисовской и прочаа вашя дружина, вскую насъ прельщаете, Христово стадо православныхъ христіанъ [25], богоборцы, мерзость запустѣніа; да вѣсте [26], яко и десяти лѣтъ христіанское отроча въ Троицкомъ Сергіевѣ монастырѣ по-
смѣется вашему || безумству [27] и [28] со- об.
вѣту. А о нихъ же есте къ намъ писасте, мы же, сіа пріемше, оплевахомъ [29]. Каа бо польза человѣку возлюбити тму паче свѣта и преложити лжу [30] на истину и честь на безчестіе, и свободу на горкую работу? Како же вѣчную оставити намъ святую истинную свою [31] православную христіанскую [32] вѣру Греческаго закона и покоритися новымъ еретическимъ закономъ отпадшимъ христіанскіа [33] вѣры [34], иже прокляти бышя [35] отъ четырехъ вселенскихъ патріарховъ? Или кое пріобрѣтеніе и почесть, иже [36] оставити намъ своего православнаго государя царя и покоритися ложному врагу Вору [37] и вамъ Латине, иновѣрнымъ, и быти намъ, яко Жидомъ или и горши [38] сихъ? Они бо, Жидове, не познавше Господа своего, распяшя [39], намъ же, знающимъ своего православнаго государя, подъ ихъ же царьскою христіанскою || властію отъ прародите- 67
лей нашихъ родихомся въ виноградѣ истиннаго пастыря Христа, како оста-

[1] *взявъ* нѣтъ С. [2] *Іоасафъ* С *Іоасавъ* Пи. [3] *Святыя* С. [4] *Троица* С. [5] *и со слезами съ* Пи. [6] *Господи* нѣтъ Пи. [7] *Надежна* Пи. [8] *святая и* С. [9] *Живоначальныя* Пи. [10] *Владычица наша* СПи *Владычице* П. [11] *молебники* С. [12] *къ* нѣтъ Пи. [13] *великіе* С. [14] *Сергіе* С. [15] *совѣты* писано поверхъ строки въ П, въ которомъ въ текстѣ *словесы*. [16] *богоспасаемъ* М. [17] *князь... Алексѣй* нѣтъ СПиП. [18] *приговори* М. [19] *Іасафомъ* нѣтъ СПиП. [20] *и противъ* С. [21] *Сопѣги* ПиП. [22] *учинили* Пи. [23] *начаницы* П. [24] *Сопѣга* С. [25] *крестьянъ* Пи. [26] *вьсть* П. [27] *безумному* С. [28] *и* нѣтъ С. [29] *и оплевахомъ* П. [30] *тму* П. [31] *намъ истинную святую свою* Пи. [32] *свою православную христіалскую* нѣтъ С. [33] *христіанскіе* С. [34] *вѣры* нѣтъ П. [35] *бышя* П. [36] *еже* Пи. [37] *Вору* нѣтъ Пи. [38] *и* нѣтъ СПи. [39] *распяше* П.

вити намъ повелѣваете христіанского царя? И ложною ласкою, и тщетною лестію, и суетнымъ богатствомъ [1] прельстити насъ хощете. Но ни всего міра не хощемъ богатства противу своего крестного цѣлованіа.

И тако съ тѣми [2] грамотами отпустивше [3] въ табары.

ГЛАВА [4] 14 [5]. О ПОСТАВЛЕНІИ ОКОЛО ГРАДА СТѢНОБИТНЫХЪ ХИТРОСТЕЙ.

Того же мѣсяца въ 30 день, богоборцы [6] Сапѣга [7] и Лисовской, пріимше [8] отписку и видѣвше къ нимъ непокореніе градскихъ людей, и [9] исполнишася ярости и повелѣшя всему своему [10] Литовскому и Рускому воинству приступати ко граду со всѣхъ странъ и брань творити. Градстіи [11] же людіе об. бію|щеся съ ними крѣпко. Сапѣга [12] же и Лисовской повелѣшя туры прикатити и нарядъ поставити. И той ночи туры многіе прикатили и нарядъ поставили [13]. Первые за прудомъ на Волкуше горѣ; другіе [14] за прудомъ же подли [15] Московской дороги [16]; третьи за прудомъ же на Терентѣевской [17] рощи [18]; четвертые на крутой горѣ [19] противъ мельницы; пятые туры поставили на Красной горѣ противъ [20] водяные башни; шестые [21] поставили [22] на Красной же горѣ противъ погребовъ и пивново [23] двора и келаревыхъ келей; седмые [24] по Красной же горѣ противъ келарскіе и казеныхъ полатъ; осмые [25] изъ рощи на Красной же горѣ противъ плотницные [26] башни: девятые туры поставили на Красной же горѣ подлѣ глиняново [27] врага, противъ башни || конюшенныхъ воротъ. И подлѣ туровъ [28] 68
пекопаша ровъ [29] великъ: изъ рощи отъ келарева пруда и до глиняново [30] врага, и валъ высокъ насыпали, и по за тому валу конные и пѣшіе люди ходяще.

О НАЧАЛѢ СТРѢЛЬБЫ [31] ПО ГРАДУ [32].

Мѣсяца октября въ 3 день начаша бити изъ-за [33] всѣхъ туровъ [34] и бію|ще по граду шесть недѣль беспрестанно изо всего наряду и [35] изъ верховыхъ, и разженными желѣзными ядры [36]. Обитель же Пресвятыя [37] и Живоначальныя [38] Троица покровена бысть десницею Вышняго Бога, и нигдѣ [39] же [40] не [41] зажгошя. Ядра бо огненые [42] падаху на празные [43] мѣста въ [44] пруды и въ ямы мотыльныя [45], а разженые [46] желѣзныя [47] ядра изъ

[1] *богатествомъ* Пп. [2] *тѣмъ* П. [3] *отпустиша* С. [4] *Глава* нѣтъ МПпП. [5] *15* СПпП. [6] *богоборцы* нѣтъ С. [7] *Сопѣга* С. [8] *пріемше* СП. [9] *и* нѣтъ П. [10] *своему* нѣтъ П. [11] *градскіе* Пп *и градстіи* П. [12] *Сопга* С. [13] *и той ночи... поставили* С. [14] *вторые* С. [15] *подле* СПпП. [16] *дорогъ* МПпП. [17] *Терентьевской* С *Теренъѣевской* Пп *Тѣнтьевской* П. [18] *роще* С. [19] *горы* Пп. [20] *противъ погребовъ* Пп. [21] *шестым* Пп. [22] *поставили* нѣтъ С. [23] *пивного* Пп *пивнаго* П. [24] *седмым* Пп. [25] *осмым* Пп. [26] *плотничной* С *плотницные* Пп *плотницные* П. [27] *глиняного* Пп. [28] Далѣе въ С киноварью зачеркнуто *исконаша ровъ*. [29] *ровъ* нѣтъ М. [30] *глинянова* С *глиняного* ПпП. [31] *стелбы* П. [32] *граду и о заступленіи Божіи отъ множества стрѣлянія* С. [33] *изо* С. [34] *начаша изъ-за всѣхъ туровъ бити* Пп. [35] *и* нѣтъ П. [36] Въ М на полѣ позднѣйшей скорописью приписано: *О розожженныхъ ядрахъ*. [37] *Святыя* С. [38] *Живоначальныя* нѣтъ С. *Живоначальные* П. [39] *нъидѣ* Пп. [40] *же* нѣтъ С. [41] *не* нѣтъ Пп. [42] *огненыя* С. [43] *праздныя* С. [44] *и въ* С. [45] *мотыльные* СП *мотыльніе* Пп. [46] *разженые же* Пп. [47] *желѣзные* П.

древяныхъ храминъ безпакостно [1] изнимающе. А иже увязнувшихъ въ стѣнахъ не узрятъ [2], тіи сами устываху [3]. об. Но во || истинну убо дѣло [4] се промыслъ бысть самого Превѣчнаго Бога Вседержителя, яже творитъ преславнаа [5], ими же вѣсть непзреченными своими судьбами. Сущіи же на стѣнахъ града людіе, не могуще стояти, сохраняхуся за стѣны: изо рвовъ бо и изъ ямъ межъ зубцовъ прицѣлены бышя пищали. И тако людіе стояще неотступно, ждуще приступу, и о семъ единомъ [6] и [7] крѣпляхуся. А иже въ башняхъ у наряду, и тѣмъ велика бѣда бысть и муки [8] отъ стрѣляніа [9]. Стѣнамъ бо [10] градным трясущимся, и каменію разсыпающуся [11], и вси злѣ страждуще. Но дивно о семъ строеніе Божіе бѣ: во время бо [12] стрѣляніа зряще вси плиноы разсыпающеся [13] и стрѣльницы и стѣны сътрясаемы, но единому бо мишеню [14] отъ утра даже до вечера стрѣляніе бываше, 69
паки же || стѣны нерушимы [15] пребываху [16]. Споврѣдающе [17] же часто о семъ врази [18], яко «зримъ всегда въ стрѣляніи огнь исходящь [19] отъ стѣнъ и дивимся о семъ, что не [20] отъ камени, но отъ глины искры сыплются». И бысть во градѣ тогда теснота веліа, и скорбь, и бѣды, и напасти. И всѣмъ тогда сущимъ во осадѣ кровію сердца кипяху, но отъ полезнаго [21] дѣла, еже наченше, не престаху. Смерти же ожидаху, но на Господа Бога упованіе возлагаху и всяко ко [22] врагомъ сопротивляхуся [23]. Еще же блядяху богоборцы Лютори и песьими [24] своими языки богохулиаа и никоея же надежи на Господа Бога имѣти глаголюще. «И не возможете»,—глаголюще [25],—«избѣжати отъ рукъ нашихъ никако же». Тако [26] же поругающеся имени великаго чюдотворца Сергіа и ина многаа [27] и богохулная блядяху. ||

ГЛАВА [28] 15 [29]. О МОЛИТВѢ АРХИМАРИТА [30] И ВСѢХЪ СУЩИХЪ ВО ОСАДЕ. об.

Боголюбивый же пастырь, архимаритъ Іасафъ [31], и весь освященный соборъ и все православное христіанство [32] стояще въ церкви Пресвятыя Живоначальныя [33] Троица, со слезами восклицающе сице [34]: «Господи Боже нашь, Безсмертный и Безначальный, Содѣтелю всея тварп видимыя и невидимыя, иже насъ ради неблагодарныхъ и злонравныхъ сшедъ [35] съ небесъ и воплотився [36] отъ Дѣвица Пречистыя [37] и кровь свою за ны проліа, призри убо нынѣ, Владыко царю [38] отъ святаго жилища [39] твоего и приклони ухо твое и услыши глаголы наша, конечнѣ погибающихъ. Согрѣшихомъ бо, Господи, согрѣшихомъ всячески студ-

[1] *безъ пакости* Пп. [2] *А иже не узрятъ увязнувшихъ въ стѣнахъ* Пп. [3] *устыдаху* Пп. [4] *дѣле* Пп. [5] *творитъ преславная чудеса* Пп. [6] *единоумно* Пп. [7] *и* нѣтъ СПп. [8] *куки* П. [9] *бысть отъ муки стрелянія* С. [10] *бо* нѣтъ Пп. [11] *разсыпающеся* Пп. [12] *бо* нѣтъ С. [31] *разсыпающуся и вси злѣ страждуще* С. [14] *мишеню* С. [15] *неразрушимы* Пп *неразрушимы* П. [16] *бываху* СПпП. [17] *споврѣдающи* Пп. [18] *врази* С. [19] *исходитъ* Пп. [20] *ни* Пп. [21] *полѣзнаго* Пп. [22] *ко* нѣтъ СПпП. [23] *супротивляхуся* С. [24] *песіи* П. [25] *рече* С *глаголаше* Пп. [26] *и тако* Пп. [27] *многа* С. [28] *Глава* нѣтъ МПпП. [29] *17* СПпП. [30] *архимата* М. [31] *Іоасафъ* СПп. [32] *христіанство* написано поверхъ строки въ П, въ которомъ въ текстѣ стоитъ *воинство*. [33] *и Живоначальныя* СПп. [34] Далѣе въ Пп на полѣ киноварью *Мол(итва)*. [35] *сошедъ* С. [36] *воплотися* П. [37] *Дѣвы Чистыя* С. [38] *Царю отъ восотъ славы своея* П. [39] Далѣе въ М стерто *го*.

ными [1] дѣлы [2] и нѣсмы достойни возрѣти на высоту славы твоея. Разгнѣвахомъ твоя щедроты, не послушающе твоихъ по||велѣній, и [3] яко [4] непстови еже на насъ милости твоея отвратихомся и на злодѣаніе и беззаконіе обратихомся, ими же далече отъ тебе отступихомъ. Вся [5] сіа, яже наведе на ны [6] и на обитель твою, праведнымъ и [7] истинымъ судомъ, сотворилъ еси грѣхъ ради нашыхъ; и нѣсть намъ отверсти устъ что глаголати, но убо, о всепѣтый и всеблагословенный Господи, не предаждь насъ до конца врагомъ нашымъ, и не разори достоянія твоего, и не отстави милость твою [8] отъ насъ, но ослаби намъ [9] во время се. Самъ Владыко реклъ еси: «не пріидохъ праведныхъ спасти, но грѣшникы призвати [10] на покаяніе въ еже обратитися и живымъ быти». Господи Іисусе Христе, Царю небесный, ослаби намъ и не остави нынѣ Пресвятыя и Пречистыа ради Богоматере твоеа и [11] молитвъ ради святыхъ [12] праведныхъ об. отецъ, нашыхъ теплыхъ||заступниковъ, Сергіа и Никона чюдотворцовъ, прежде благоугодившихъ твоему владычеству во святѣй обители сей. Тако же и Препепорочнѣй Богородици [13] отъ среды сердца стонаніемъ и рыданіемъ по вся дни и нощи моляхуся сице: «Ты убо, о Всенепорочная Владычице Богородице, человѣколюбива [14] естествомъ суща, не остави святую [15] обитель сію, иже обѣщася явленіемъ своимъ святымъ [16] преподобному отцу нашему чюдотворцу Сергію; и нынѣ во время се да увѣмы, Владычице, истинное твое [17] неложное слово, яже [18] обѣщася; но, яко Мати Христа Бога и заступнице христіанскому роду, сохрани и помилуй насъ по велицей милости твоей, яко да возвеличится [19] имя великолѣпіа твоего во вся вѣки. Аминь».

Архимаритъ же Іасафъ [20] повелѣ всѣмъ священникомъ наставляти дѣтей || своихъ духовныхъ на покаяніе и 71
чистоту имѣти и вся [21] благіа [22] дѣтели. И тако вси людіе [23] исповѣдающеся Господеви и миози Пречистыхъ [24] Христовыхъ Таинъ причащающеся. Литовскіе же люди [25] и Рускіе измѣнники промышляюще о градоемствѣ по вся дни и нощи.

ГЛАВА [26] 16 [27]. О РВѢ И [28] ПОДКОПѢ.

Того же мѣсяца октября [29] въ 6 день, поведоша ровъ исъ подгорья отъ мельницы возлѣ надолобъ на гору хъ [30] Краснымъ воротамъ и къ надолобамъ, слоняюще [31] доски, и къ нимъ сыпаху землю. И доведоша ровъ на гору противъ круглые башни.

Того же мѣсяца въ 12 день исъ того же рва повели подкопы подъ круглую наугольную башню [32] противъ подолнаго монастыря.

[1] *студнымъ* Пи. [2] *дъломъ* Пи *дълами* П. [3] *и* нѣтъ П. [4] *яко же* С. [5] *и вся* Пи. [6] *Вся сія... на ны* нѣтъ П. [7] *и* нѣтъ С. [8] *остави милости твоея* С. [9] *намъ намъ* П. [10] *но призвати грѣшныхъ* Пи. [11] *и* нѣтъ С. [12] *и святыхъ* С. [13] *Богородице* С *Богородины* Пи *Богородицѣ* П. [14] *человъколюбивая* Пи. [15] *святую* нѣтъ С. [16] *святымъ* нѣтъ С. [17] *твое* нѣтъ С. [18] *якоже* С. [19] *возвеличися* С. [20] *Іоасафъ* СПи. [21] *всякіе* С. [22] *благіе* С *благая* ПиП. [23] *люди* П. [24] *Пречестныхъ* С. [25] *людіе* ПиП. [26] *Глава* нѣтъ МПиП. [27] *18* ПиП. [28] *и о* СПи. [29] *октября* нѣтъ С. [30] *къ* Пи. [31] *и слоняюще* П. [32] *круглую башню наугольную* Пи.

О ПРИГОТОВЛЕНІИ КЪ ПРИСТУПУ
об. И О || ПИРШЕСТВѢ И О [1] ИГРАХЪ.

Того же мѣсяца въ [2] 13 день Сопѣга сотвори пиръ великъ на все войско [3] свое и на крестопреступниковъ Рускихъ измѣнниковъ. И [4] чрезъ день весь [5] бѣсящеся играюще и стрѣляюще, къ вечеру же начяшя скакати на бахматѣхъ [6] своихъ многія [7] люди и зъ [8] знамены по всѣмъ полямъ по [9] Клемянтѣевскимъ [10] и по манастырскимъ около всего монастыря. По семъ и [11] Сопѣга [12] изъ своихъ табаръ [13] вышелъ [14] съ великими полки въоруженными и сталъ своимъ полкомъ у туровъ за земляным валомъ противъ погреба и келарскіе и плотнишные [15] башни и до Благовѣщенскаго [16] врага; а Лисовскаго Александра полцы—по Терентѣевской [17] роци [18] и до Сазанова врага и по Переславской и по Углецкой дорогѣ по
72 Заволовію двору до Ми||шутина врага [19]. Изъ наряду же изъ-за [20] всѣхъ туровъ, изо многихъ пушекъ и пищалей по граду [21] біюще беспрестани [22].

ГЛАВА [23] 17 [24]. О ПРИХОДѢ ПѢШИХЪ ЛЮДЕЙ КО ГРАДУ.

Въ нощи же той на первомъ часу множество пѣшихъ людей Литовскихъ [25] и Рускихъ измѣнниковъ устремишяся къ монастырю со всѣхъ странъ съ лѣствицы [26] и съ щитами и съ тарасы рубленными на колесехъ и заиграшя во многіа игры, начяшя приступати ко граду; граждане же біахуся съ ними съ стѣнъ градныхъ [27], тако [28] же изо многихъ пушекъ и пищалей, и, елико можаху [29], много побишя [30] Литвы и Рускихъ измѣнниковъ. И тако милостію Пребезначальныя [31] Троица и молитвъ ради великихъ чюдотворцовъ, не дашя [32] имъ тогда близъ [33] града приступити и никоторой накости граду учинити [34]. || Они же, пьянствомъ своимъ об.
изгубивше своихъ много, отопдошя [35] отъ града. Тарасы же, и щиты, и лѣствицы пометаша. На утріа [36] же, изъ града вышедше, вся тая подъ [37] градъ внесоша и, тѣмъ брашна строяще, огню предашя [38]. Литва же и Рускіе измѣнницы [39], паки тѣмъ же образомъ приходяще, стужаху гражданомъ, ратующе градъ за седмь дній [40] безъ почиваніа [41]. Овогда же ко граду подъѣжающе [42] съ великими грозами и прещеніемъ, иногда же съ лестію просяще града, и показующе [43] множество вой, да убоятся граждане; и елико [44] убо врази стужающе имъ, тогда сущіи во градѣ паче укрѣпляхуся [45] на нихъ. И тако окаяннін Лютори и Рустін измѣнницы [46] веуе трудишася и ничто же успѣшя, но [47] паче своихъ многихъ погубишя [48] ||.

Архимаритъ же Іасафъ [49] со всѣмъ 73
освященнымъ соборомъ въ тѣ дни

[1] *о* нѣтъ П. [2] *въ* нѣтъ М. [3] *воинство* ПиП. [4] *И* нѣтъ П. [5] *чрезъ весь день* ПиП. [6] *бахматахъ* П. [7] *многіе* СПиП. [8] *зъ* нѣтъ СПи. [9] *по* нѣтъ С. [10] *Клементіевскимъ* СП *Клементьевскомъ* Пи. [11] *и* ПиП. [12] *Сапѣга* Пи. [13] *таборъ* С. [14] *вышедъ* Пи. [15] *плотищные* Пи. [16] *глинянова* С. [17] *Терентьевской* СПи. [18] *роще* С. [19] *и по Переславской... Мишутина врага* нѣтъ С. [20] *изо* С. [21] *по граду* нѣтъ С. [22] *безпрестанно* Пи. [23] *Глава* нѣтъ МПиП. [24] *19* СПиП. [25] *пѣшихъ Литовскихъ людей* С. [26] *лѣствицами* П. [27] *градныхъ крѣпко* С. [28] *и тако* Пи. [29] *можахъ* Пи. [30] *побили* Пи. [31] *Пребезначальной* С. [32] *даше* П. [33] *нн близъ* С. [34] *накости учинити граду* Пи. [35] *и отондоша* С. [36] *утріе* П. [37] *во* СПи. [38] *и оную предаше* П. [39] *измѣнники* СПиП. [40] *дней* СП. [41] *опочиванія* СПиП. [42] *подъѣзжающе* СП *пріезжающе* Пи. [43] *показающе* Пи. [44] *велико* Пи. [45] *укрѣпляющеся* С. [46] *Рускіе измѣнники* С. [47] *но и* П. [48] *но паче... погубишя* нѣтъ С *погубивша* П. [49] *Іоасафъ* СПи.

бяше [1] во святей велицей [2] церкви, со слезами моляста Бога и Пречистую Его Богоматерь и призывающе въ помощь великихъ чюдотворцовъ Сергіа и Никона о помощи и о укрѣпленіи на враги, со слезами глаголюще: «Господи Боже, помози намъ, конечнѣ погибающымъ [3] и не отрини людій [4] твоихъ до конца, и не дай же достояніа твоего въ поношеніе [5] злымъ еретикомъ, да не рекутъ: гдѣ есть надежа ихъ, нашъ же уповаютъ, но да познаютъ, яко Ты еси Богъ нашъ Господь Исусъ Христосъ въ славу Богу Отцу. Аминь».

И вземше честныя кресты и чюдотворную икону Богоматере съ Превѣчнымъ Младенцемъ [6] и прочихъ святыхъ иконы, обходяще по стѣнахъ всего града, молящеся со слезами. ||

об. О ПРИХОДЕ ЛИТВЫ НА ОГОРОДЪ КАПУСТНОЙ.

Того же мѣсяца въ 19 день, пріидоша Литовскіе люди [7] на огородъ капусты [8] имати [9]. Изъ града же увидѣвше, яко немного людей Литовскихъ, и не по воеводскому [10] велѣнію, по своимъ изволеніемъ, спустившеся съ стѣнъ градныхъ [11] по ужищемъ [12], и Литовскихъ людей побили, а иныхъ переранили [13]. И въ то время въ Литовскіе полки утече служень [14] дѣтина Оски Селевина.

ГЛАВА [15] 18 [16]. О ВЫЛАСКѢ [17].

Воеводы же князь [18] Григорей да Алексѣй [19] устроиша изъ монастыря на Литовскихъ людей выласку [20] конными [21] и пѣшими людьми [22]. Одинъ полкъ поиде на огородъ капустной [23] по плотинѣ горняго пруда къ служнѣ слободѣ; другой [24] полкъ [25]—за токарню [26] на княже поле и за конюшенной дворъ. Нѣшіе же люди по||идоша съ 74
конными на Красную гору за врагъ къ туромъ. Въ то же время Троицкой служка [27] Ока Селевинъ, забывъ Господа Бога, утече въ Литовской полкъ [28]. Литва же и измѣнники Рускіе [29], видѣвше Троицкое воинство изшедшихъ изъ града, и абіе устремишяся сурово. И [30] отъ обою страну мнози пивше смертную чашу. У туровъ же у Литовскаго паряду побиша и поранили стрѣлцовъ, и казаковъ, и даточныхъ [31] людей немало [32], и голову у нихъ Троицкого слугу Василья Брехова ранили [33]; и еще жива въ монастырь внесоша и съ прочими битыми и раненымі. Архимаритъ же Іасаѳъ [34] живыхъ постриги [35] повелѣ и причастити [36] святыхъ Таинъ Тѣла и Крове [37] Христа Бога нашего. И тако со исповѣданіемъ предаша душа своя въ руцѣ Господеви. И, освященнымъ соборомъ [38] отпѣвше надгробная, погребоша ихъ || честно. об.

[1] *бываше* Пи. [2] *и великый* Пи. [3] *потибающихъ* Пи. [4] *людей* Пи. [5] *поношеніемъ* С. [6] *Младенномъ* Пи. [7] *Литовстіи людіе* Пи. [8] *капустной капусты* Пи *капустной* П. [9] *имать* С. [10] *воеводцкому* СПи. [11] *града* Пи. [12] *ужищамъ* П. [13] *перемяли* С. [14] *служнѣ* Пи. [15] *Глава* нѣтъ МСПиП. [16] *20* СПиП. [17] *выласкахъ* С. [18] *князь* нѣтъ С. [19] *Олексѣй* Пи. [20] *выласку на Литовскихъ людей* С. [21] *конними* С. [22] *конными людьми и пѣшими на два полки* С. [23] *на капустной* П. [24] *другій* Пи. [25] *полкъ поиде* Пи. [26] *такарню* С. [27] *слунка* ПиП. [28] *Литовскіе полки* Пи. [29] *и Рускіе измьянники* С. [30] *и* нѣтъ С. [31] *даточныхъ* С. [32] *много* С. [33] *убиля* С. [34] *Іоасафъ* С *Іоасавъ* Пи. [35] *постричь* С. [36] *причастить* С *причастится* Пи. [37] *Крови* СПиП. [38] *Господеви. И соборнѣ* С *Господеви. И освященныхъ соборовъ* Пи.

ГЛАВА [1] 19 [2]. О ЯВЛЕНІИ ЧЮДОТВОРЦА СЕРГІА И О ПРИСТУПѢ И О ЗАПАЛЕНІИ ПИВНОГО ДВОРА.

Въ день [3] недѣльный по утренемъ пѣніи пономарь Илинархъ [4] сѣде почити и въ забытіи сна бысть. И абіе видитъ въ келію его вшедша великаго чюдотворца Сергіа и рекша ему: «Скажи, брате, воеводамъ и ратнымъ людемъ; се къ пивному двору приступъ будетъ зѣло тяжекъ, они же бы не ослабѣвали [5], но съ надежею дерзали [6]». И видѣ [7] святаго ходяща по граду [8] и по службамъ, кропяща [9] святою водою монастырская строенія.

По извѣщеніи же чюдотворца съ недѣли на понедѣльникъ въ третіемъ часу нощи, никому же чающу, возгремѣшя изо множества паряду, и [10] многочисленое воинство Литвы со гласомъ многымъ устремишяся къ стѣ-
75 намъ градскимъ [11] || со всѣхъ странъ; противъ же пивного двора, вземше множество бременъ дровъ [12], хврастіа, соломы [13], смолу зъ бересты и зъ зеліемъ, и зажегше острогъ у пивного двора. И отъ того огня объявишяся вси полцы [14]. Съ стѣнъ же града и съ пивново [15] двора изъ-за тарасовъ, исъ [16] пушекъ и исъ пищалей много побиша Литвы и огни ихъ угасиша [17], и острогу подесѣчи [18] не дашя. Тако же и по инымъ стѣнамъ града и зъ башенъ козы со огнемъ спущающе [19], и Литовскихъ людей многихъ побиша [20], понеже пріидоша близъ града.

ГЛАВА [21] 20 [22]. О ПОБѢГѢ ЛИТВЫ ИЗО РВОВЪ ИХЪ.

Дни же наставшу память святаго великомученика Димитріа Селунскаго [23], на первомъ часу дни архимаритъ Іасафъ [24] со всѣмъ освященнымъ соборомъ и иноцы [25] и весь народъ, вземше честныя || Кресты и чюдотвор- об.
ныя иконы, обходяще по стѣнамъ града, творяще литію и моленіе возсылающе ко Всемогущему въ Троицы славимому Богу [26] и Пречистей [27] Богоматери [28]. Видѣвше же Литовскіе [29] люди во рвѣхъ по стѣнамъ града ходящыхъ множество людей, и нападе на нихъ страхъ великъ, и убояшяся и побѣгошя изо рвовъ и изъ ямъ въ табары [30] своя.

ГЛАВА [31] 21 [32]. О ВЫЛАСКѢ И О ПОИМАНІИ ПАНА [33] БРУШЕВСКАГО.

Воеводы князь Григорей и Алексѣй со всѣмъ христолюбивымъ воинствомъ, пѣвше молебенъ соборнѣ, учинишя выласку [34] на Княже поле въ Мишутинской [35] врагъ на заставы рохмистра Брушевского и на Суму съ товарыщы. И Божіею помощію заставу побили и
76 рохмистра [36] Брушевского [37] || Ивана взяли [38], а рохмистра [39] Герасима на Княжомъ полѣ [40], и роту его побили,

[1] *Глава* нѣтъ МПиП. [2] *21* СПиП. [3] *день же* С. [4] *Иринархъ* С. [5] *ослабъли* Пи. [6] *держали* Пи. [7] *видѣвъ* П. [8] *святаго по граду ходяща* Пи. [9] *кропяще* СПи. [10] *и* нѣтъ Пи. [11] *градным* С. [12] *бревенъ и* С. [13] *солому* С. [14] *полки* С. [15] *пивного* СП *пивнаго* Пи. [16] *и* исъ С. [17] *угасоша* С *погасиша* Пи. [18] *подсѣчь* С *подсѣчи* С *подсѣли* П. [19] *пущающе* П. [20] *побиля* С. [21] *Глава* нѣтъ МПиП. [22] *22* СПиП. [23] *мироточца Селунскаго* С *Солунскаго* П. [24] *Іоасифъ* С. [25] *иноки* С. [26] *въ Троицы славимому Богу* нѣтъ Пи. [27] *Пречистой* С. [28] *Богоматере* ПиП. [29] *Литовскія* С. [30] *таборы* С. [31] *Главы* нѣтъ МПиП. [32] *21* СПиП. [33] *ротмистра пана* С. [34] *вылоску* С. [35] *Митушинской* С. [36] *ротмистра* С. [37] *Брушевскаго* П. [38] *и рохмистра... взяли* Пи. [39] *ротмистра* С. [40] *поли* ПиП.

а Сумину роту топтали[1] до Благовѣщенского врага. Врази[2] же, видѣвше своихъ паденіе, и вскорѣ пріндоша многими полки конные и пѣшіе. Градстіи же людіе, мало-по-малу отходяще, внидоша[3] вси во градъ здрави и ничимъ же вреждены. Архимаритъ же со освященнымъ соборомъ, пѣвше молебны[4] со звономъ, благодарственыя[5] хвалы воздающе Всемогущему Богу. Брушевской же пашъ въ роспросѣ и съ пытки сказалъ, что подлинно ведутъ подкопы подъ городовую стѣну и подъ башни. А подъ которое мѣсто ведутъ подкопы, того, сказалъ, не вѣдаетъ. «А хвалятся дѣ наши гетманы, что взяти замокъ Сергіевъ монастырь и огнемъ[6] выжечи[7], а церкви Божіа[8] до основаніа разорити[9], а миховъ ‖ всякими различными муками мучити[10]; об. а людей всѣхъ побити; а не взявъ монастыря, прочь не отхаживати. Аще и годъ стояти[11], или два, или три, а монастырь взяти[12] и въ запустѣніе положити[13]». Богоборцы же тогда разъяришяся вельми и начяшя гражданомъ[14] стужати злѣ[15] и залегоша по ямомъ и по плотинамъ прудовымъ, не дающе градскимъ людемъ воды почерпети, ни скота понти. И бѣ во градѣ тѣспота и скорбь веліа, и мятежъ бѣ великъ осаднымъ людемъ.

ГЛАВА[16] 22[17]. О СЛУХѢХЪ[18].

Воеводы же совѣтовавше съ архимаритомъ Іасафомъ[19] и зъ братьею и со всѣми воинскими людьми, повелѣшя[20] во градѣ[21] и[22] подъ башнями и въ кіотѣхъ стѣнныхъ копати землю и дѣлати частые слухи Троицкому слугѣ Власу Ка‖рсакову[23]: той бо тому 77
дѣлу зѣло искусенъ. И за се дѣло ятся. А внѣ града отъ служни[24] слободы повелѣшя глубочайшій ровъ копати. Литва же, видѣвше ровъ копающихъ въ началѣ перваго[25] часа дни[26], абіе прискочивше[27] множество Литвы пѣшихъ людей ко рву вооружены[28] зѣло и начашя побивати православныхъ христіанъ лютѣ. Изъ града же прицѣлены бышя къ тому мѣсту пушки и затинные многіе[29] и[30] побишя Литвы много. Къ сему же и[31] изъ града посѣвшиша[32] многіе воинскіе люди[33] и множество ихъ побили и многыхъ живыхъ взяли и во градъ введоша[34]. Литва же, не возлюбивше[35] отъ града частыхъ помниковъ, тылъ показавше, вспять возвратишяся.

О ИСТЯЗАНІИ ЯЗЫКЪ И О ЧИСЛѢ ВОИНСТВА ЛИТОВСКАГО[36] И ИЗМѢННИЧЬЯ. ‖

Воеводы же новопонманныхъ языкъ об.
повелѣвше[37] истязати роспросы и пытками о думѣ ихъ и о числѣ воинства

[1] *потоптали* Пи. [2] *Врази* С. [3] *и внидоша* П. [4] *молебная* Пи. [5] *благодарственная* П. [6] *и огнемъ* нѣтъ ПиП. [7] *выжечь* С *выжетчи* Пи. [8] *Божіи* Пи. [9] *разорить* С. [10] *мучить* С [11] *стоять* С. [12] *взять* Пи. [13] *положить* Пи. [14] *гражданьмъ* П. [15] *злъ* нѣтъ С. [16] *Глава* нѣтъ МПиП. [17] *24* СПиП. [18] *слухъхъ и о рвѣ и о стязаніи языкъ и о числѣ воинства Литовскаго* С. [19] *Іоасафомъ* С. [20] *и повелѣша* С. [21] *градъ* Пи. [22] *и* нѣтъ С. [23] *Карсакову* С. [24] *служни же* П. [25] *первого* С. [26] *дня* С. [27] *прискочивше, приступивше ко рву* Пи, *прискочивше ко рву* П. [28] *множество людей пѣшихъ вооружены* ПиП. [29] *многія* П. [30] *бышя пушки и затинные многіе къ тому мѣсту и* Пи. [31] и нѣтъ СПи. [32] *посѣшивше* Пи. [33] *посѣшиша воинскіе многіе люди* С. [34] *и во градъ введоша* нѣтъ С. [35] *возлюбиша* С. [36] *Литовского* С. [37] *повелѣша пытати и* Пи.

ихъ. Они же сказали[1], что подлинно гетманы ихъ надѣются градъ взяти подкопы и тяжкими[2] приступы. А подкопы[3] уже ловели[4] подъ башни[5] и подъ городовую стѣну октября во 12 день. А которое[6] мѣсто ведутъ, того не вѣдаютъ[7]. А пановъ радныхъ[8] съ Сапѣгою[9]: князь Констянтинъ Вишневецкой[10], да четыре брата Тишкѣевичи[11]: панъ Талипской[12], панъ Велемовской[13], панъ Козонойской[14], панъ Костовской, и иныхъ 20 пановъ, а рохмистровъ[15]: Сума, Будило, Стрѣла и иныхъ 30 рохмистровъ[16]; а воинскихъ людей: съ Сапѣгою[17] Польскіе и Литовскіе люди, желныри[18] Подольскіе[19], гусаре[20] Рускіе, Прузскіе[21], 78
Жемоцкіе[22], Мазовецкіе[23], ‖ а съ Лисовскимъ дворяне и дѣти боярскіе многихъ розныхъ[24] городовъ, Татарове[25] многіе[26], и Черкасы Запорозскіе, и[27] казаки Донскіе, Вольскіе[28], Сѣверскіе, Астороханскіе[29]. И всего войска[30] съ Сапѣгою[31] и съ Лисовскимъ до 30,000 кромѣ черни и полоняниковъ[32].

ГЛАВА[33] 23[34]. О ПОБЬЕНІИ[35] ГРАДСКИХЪ ЛЮДЕЙ И О УЖАСТИ ВЕЛИЦЕЙ ВО ГРАДЕ.

Мѣсяца ноября въ 1 день, на па- мять святыхъ безсребрениковъ Козмы и Даміана, во второмъ часу дни изъ града устроишя выласку[36] конными и пѣшими людьми на Литовскихъ людей. Богу же[37] попустившу грѣхъ ради нашихъ, и сего ради охрабришяся на насъ врази и многыхъ градскихъ людей побили и пораниди, подщавшихся положити главы своя за святую православную вѣру и за обитель[38] преподобнаго[39] чюдотворца Сергіа. ‖ И[40] на томъ бою убили слугу об.
нарочита Копоса Лодыгина изъ пушки, и соверши его Богъ во иноческомъ чину преставитися. Тогда же на выласкѣ грѣхъ ради нашихъ побили и пораниди Троицкихъ всякихъ людей 190 человѣкъ да въ языкы взяли на подкопномъ[41] рвѣ старца священника Левкію, да трехъ служнихъ людей[42], да Московского стрелца, да дву Клемянтѣевскихъ[43] крестьянскихъ дѣтей. Архимаритъ же раненыхъ постричи[44] повелѣ и причастившеся Тѣла и Кровѣ[45] Христа Бога нашего, и преставишяся въ вѣчныя обители. И погребоша ихъ честно, соборнѣ отпѣвше надъ ними надгробныя пѣсни[46]. А живыхъ раненыхъ лечити[47] повелѣ и покоити монастырскою казною. Еретическое же нечадіе и[48] измѣнницы[49] Рускіе горше перваго[50] ратоваху градъ[51]. Тогда

[1] *сказаше* П. [2] *частыми* С. [3] *подко* П. [4] *повели уже подъ* П. [5] *башню* Пи. [6] *подъ которое* ПиП. [7] *вѣдуютъ* Пи. [8] *ратныхъ* Пи. [9] *Сопѣою* П. [10] *Костентинъ Вешневецкой* С. [11] *Тишкіевичи* Пи. [12] *Талыской* СПиП. [13] *Велиможской* С. [14] *Козановской* СП. [15] *ротмистровъ* С *рохмистовъ* Пи. [16] *ротмистровъ* С *рохмистовъ* Пи. [17] *Сопѣою* Пи. [18] *жолныри* С. [19] *и Подольскіе люди* ПиП. [20] *гусары* СП *тасуры* Пи. [21] *Прускіе* СПиП. [22] *Жемойскіе* С. [23] *Мозовецкіе* ПиП. [24] *розныхъ* Пи. [25] *Татаровя* С *Тотаровс* Пи. [26] *многія* С. [27] *и* нѣтъ С. [28] *Волоскіе* ПиП. [29] *Астараханскіе* С *Азторохапскіе* Пи. [30] *воинства* Пи. [31] *Сопѣою* Пи. [32] *полонениковъ* С *Поляковъ* ПиП. [33] *Глава* нѣтъ МПиП. [34] *25* СПиП. [35] *побіенін* СП *побвенін* Пи. [36] *выласку* С. [37] *же* нѣтъ ПиП. [38] *обители* Пи. [39] *преподобнаго отца нашего* ПиП. [40] *А* С. [41] *подкомкомъ* П. [42] *дѣтей* С. [43] *Клементьевскихъ* С *Клемянтьевскихъ* Пи *Клемянтьевскихъ* П. [44] *постричь* С *постричи* ПиП. [45] *Крови* ПиП. [46] *надгробная пѣнія* П. [47] *лечити* написано поверхъ строки въ С, въ которомъ въ текстѣ зачеркнуто *постри*. [48] *и* нѣтъ Пи. [49] *измѣнники* С. [50] *первыхъ* С. [51] *граду* Пи.

же бысть во градѣ всѣмъ православнымъ || христіаномъ скорбь велика, и 79
плачь великъ [1], и ужасть ради подкоповъ, понеже слухъ во ушеса всѣхъ людей [2] разыдеся, что ведутъ Литовскіе [3] люди подкопы, а о томъ достигнути не могутъ, подъ которую стѣну или башню ведутъ. И тако вси смерть свою койждо предъ очима видяще [4], и вси притичюще къ церкви [5] Живоначальныя Троица [6] и къ целбоносымъ мощемъ теплыхъ заступниковъ нашыхъ [7] великихъ чюдотворецъ [8] Сергіа и Никона, и вси на покаяніе къ Богу обратишяся, исповѣдающеся Господеви и отцемъ своимъ духовнымъ: ови же и причастишяся [9] Тѣла и Крови Господня, къ смерти готовящеся.

О [10] УТѢШЕНІИ ИНОКЪ [11].

Добродѣтелніи же суще иноцы, обходящце по всему граду, моляще [12] христолюбивое воинство и всѣхъ людей, глаголюще: «Господіе [13] и братіе, пріпде часъ прославити Бога || и Пречистую Его Матерь, и святыхъ великыхъ об.
чюдотворцовъ Сергіа и Никона, и нашу православную христіанекую вѣру! Мужайтеся и крѣпитеся и не ослабляйте [14] въ трудѣхъ, ни отпадайте надежею [15], яко да и насъ [16] помилуетъ и прославитъ Всещедрый [17] Господь Богъ! Не унывайте убо въ скорбѣхъ и бѣдахъ, нашедшихъ на ны, но упованіе возложимъ на Бога и на молитвы великихъ нашихъ заступниковъ Сергіа и Никона и узримъ славу Божію! Той бо можетъ избавити насъ отъ рукъ всѣхъ [18] враговъ [19] нашихъ! Аще ли [20], братіе, кто и постражетъ нынѣ во время се, той мученикъ [21] будетъ Господеви своему [22], понеже пострада за превеликое Его [23] имя!» И тако укрѣпляюще всѣхъ православныхъ христіанъ, сущихъ на стѣнахъ града; и сего ради вси паче [24] охрабришася, біющеся крѣпце [25] со враги своими ||. 80
Воеводы же повелѣшя стрельцомъ и всякимъ охочимъ людемъ исходити изъ града ноцію [26] тайно [27] ради языковъ по ямамъ и во рвѣхъ, что они [28] ископали близь града. И милостію Божіею языковъ много емлюще и водяще во градъ. Подкопнаго же мѣста никако же возмогошя у нихъ довѣдатися: вси глаголюще, что есть подкопъ, а подъ которое мѣсто ведутъ, того не вѣдаютъ.

ГЛАВА [29] 24 [30]. О ПРИСТУПѢ [31].

Того же мѣсяца въ 2 день въ 3-мъ [32] часу [33] ноши въ Литовскихъ полцѣхъ [34] бысть шумъ великъ и заиграша во вся игры, поидоша на приступъ ко граду, яко [35] и преже. Градскіе [36] же людіе бьяхуся [37] съ ними крѣпко, не дающе имъ ко граду приступити.

---

[1] *великъ* нѣтъ С. [2] *во очеса всѣмъ* С. [3] *Литовскія* С. [4] *свою видяще кождо предъ очима своима.* [5] *церкве Святыя и* С. [6] *Троицы* СП. [7] *теплымъ заступникомъ нашимъ* С. [8] *чюдотворцовъ* СПи *чюдотворцевъ* П. [9] *Овіи же причащахуся* С. [10] *Глава 26. О* С. [11] *иноконъ* Пи. [12] *молящеся* Пи. [13] *Господіи* Пи. [14] *ослабѣйте* Пи *ослабѣвайте* П. [15] *надеждою* Пи. [16] *васъ* Пи. [17] *Всещедрый* нѣтъ С. [18] *всѣхъ* нѣтъ С. [19] *враъ* С. [20] *ли* нѣтъ С. [21] *мученъ* Пи. [22] *Господи своемъ* П. [23] *Его* нѣтъ С. [24] *ради паче вси* С. [25] *и біющеся крѣпко* ПиП. [26] *нощію* нѣтъ С. [27] *града тайно нощію* Пи. [28] *онъ* С. [29] *Глава* нѣтъ МПиП. [30] *26.* ПиП. [31] *Глава 24. О приступѣ* нѣтъ С. [32] *третій* С *третьемъ* Пи. [33] *часъ* С. [34] *полкѣхъ* С. [35] *яко же* С. [36] *граждіи* С. [37] *біющеся* С *бяхуся* Пи.

О ЯВЛЕНІИ СЕРГІА ЧЮДОТВОРЦА АРХИМАРИТУ ІАСАФУ [1].

Въ то же время въ церкви Пресвя- об.
тыя Троица [2] || архимариту Іасафу [3] воздрѣмавшу, и се внезапу видитъ святаго и блаженнаго отца нашего Сергіа великаго [4] чюдотворца, стояща противъ чюдотворнаго образа Святыя [5] Живоначальныя Троица [6] и руцѣ свои горѣ воздѣвша [7] и молящяся [8] со слезами Святѣй Троицѣ [9]. И обращся [10] святый [11] ко архимариту [12] и глагола ему сице: «Брате, востани, се время пѣнію и молитвѣ часъ! Бдите и молитеся, да не внидете [13] въ напасть. Господь всесильный многихъ своихъ ради щедротъ помилова васъ и прочее время подастъ вамъ, да въ поканіи поживете». Архимаритъ же Іасафъ [14] о семъ явленіи, одержимъ страхомъ многимъ, исповѣда [15] всей братіи.

Гордостію же надмени [16], Литовскіе люди тяжко и беспрестанно ратующе
31 градъ Троицкой, прикативше туры || и тарасы многіе ко граду [17]. Изъ града же ударишя изо многихъ пушекъ и пищалей по щитомъ и тарасомъ [18] ихъ, которые быша близъ града, и много [19] Литовскихъ людей побили [20]. Дню же наставшу, изъ града вышедше конные и пѣшіе люди [21] и отъ града Литовскыхъ людей отогнаша. Они же побѣгоша, гонимы гнѣвомъ Божіимъ. Градстіи же людіе приступныя [22] козни ихъ вся огню предаша, а иные [23] во градъ внесоша.

Въ четвертый же день того же мѣсяца въ нощи паки Литва своимъ дѣломъ промышляюще, но издалеча, а ко рву и къ стѣнамъ близъ [24] приходити не смѣюще; изъ града же вышедше пѣшіе люди къ Литовскимъ людемъ къ Нагорнему пруду за надолобы близко [25] подкопково [26] рву [27]. Литва же || и Рускіе измѣнницы [28] востаоб.
ша изо рвовъ и изъ ямъ, яко дѣмоны, нападоша на градскихъ [29] людей и сотворишя бой великъ. На бою же томъ убиша Троицкого слугу Бориса Рогачева [30] и многихъ слугъ, и стрелцовъ, и казаковъ поранили; тогда [31] же [32] еше казака Дѣдиловскаго ранена. Онъ же въ роспросѣ и съ пытки сказалъ, что подлинно подкопы [33] посѣваютъ, а на Михайловъ день хотятъ подставливати подъ стѣны и подъ башни зеліе [34].

Воеводы же, водяще его по городовой стѣнѣ, онъ же все подлинно указалъ мѣста, подъ которую башню и подъ городовую [35] стѣну подкопы ведутъ. И изнемогаше [36] отъ многихъ ранъ и начатъ умирати; и вопіяше великымъ гласомъ со слезами и рыданіемъ [37]: «Сотворите мнѣ, винному и
бѣдному [38] человѣку, || великую [39] ми- 82

---

[1] *Іоасафу* С *Іасаву* Пи. [2] *Троицы* СП. [3] *Іоасафу* С. [4] *великаго* нѣтъ С. [5] *Святыя и* СПи. [6] *Троицы* СП. [7] *воздьвше* С *воздвигша* Пи. [8] *молящеся* С. [9] *Троицы* ПиП. [10] *обращся* С. [11] *святый* нѣтъ Пи. [12] *архимандриту* Пи, въ которомъ буквы *ндриту* приписаны позднѣйшимъ почеркомъ. [13] *внидите* Пи. [14] *Іоасафъ* С. [15] *и исповѣда* С. [16] *надъ нами* Пи. [17] *тарасы ко граду многіе* С. [18] *по тарасомъ* СПиП. [19] *многихъ* С. [20] *побиша* С. [21] *людіе* П. [22] *приступные* С. [23] *иныя* П. [24] *близко* Пи *близко* П. [25] *близъ* С. [26] *подкопного* С *подкопнаго* Пи *подковного* П. [27] *рва* С. [28] *и съ Русскими измѣнъники* С. [29] *градцкихъ* Пи. [30] *Рогачова* С. [31] Въ С на полѣ заглавіе *О казакѣ Дьдиловскомъ.* [32] *же* нѣтъ С. [33] *подкопы ведутъ и* Пи. [34] *хотятъ подъ стѣны и подъ башни подставливать зелье* С *хотятъ зеліе подставливати подъ стѣны и подъ башни* С. [35] *которую* С. [36] *изнемогоше* С. [37] *съ рыданіемъ* С. [38] *бѣдному и убогому* С. [39] *велику* С.

лость, дайте мнѣ, Бога ради, отца духовнаго, сподобите мя быти причастника Святыхъ Христовыхъ Тайнъ!» Архимаритъ же Іасафъ[1] повелѣ его поповивъ причастити[2] Святыхъ Христовыхъ Таинъ.

Воеводы же во градѣ противъ подкоповъ[3] отъ подолныя[4] стѣны до святыхъ воротъ велѣли острогъ поставити и тарасы насыпати и нарядъ устроити.

ГЛАВА[5] 25[6]. О ИВАНѢ РЯЗАНЦѢ[7].

Тоя же нощи пріиде въ Троицкой монастырь выходець изъ Лисовскихъ[8] табаръ[9] казакъ[10] Иванъ Рязанецъ станицы атамана[11] Пантелеймона Матерово[12], а сказалъ, что подконы подлинно поспѣли подъ нижнюю подъ Круглую[13] башню.

Да тотъ же казакъ Иванъ Рязанецъ сказалъ сицеву повѣсть: «Дѣялося дѣ въ прошлую нощь[14] съ субботы на недѣлю: было явленіе атама-
об. номъ и казакомъ, || а сказывалъ атаманъ[15] нашь Пантелеймонъ Матерой, тако же и отъ насъ многи видѣли своима очима; и иныхъ станицъ атаманы и казаки многіе то же видѣніе видѣли[16] и глаголы старца слышели[17] жестоки зъ запрѣщеніемъ[18]. Видѣшя бо около града по поясу ходящихъ дву старцовъ, брады сѣды, свѣтозарны[19] образомъ, яко быти имъ по образу и по[20] подобію великимъ чюдотворцомъ[21] Сергію и Никопу. Единъ же[22] въ рукѣ имѣяше[23] кадильницу злату, а надъ кадильницею животворящій крестъ и кадяще[24] обитель свою и ограждаше честнымъ и животворящимъ крестомъ стѣны града. Другій же имѣяше въ руцѣ[25] своей правой кисть, яко кропило, въ другой же рукѣ чашу, и кропя[26] святою водою стѣны и прочая вся во обители и поюще своими усты[27] велегласно тропарь || «Спаси, Господи, 83
людіи своя...», кондакъ «Вознесыйся на крестъ...», оба до конца. И обращься къ нашимъ полкомъ[28] преподобный, отъ лица же его неизреченный свѣтъ сіаше, яко огнь паля, и глаголаше ярымъ гласомъ и жестоко претя[29]: «О злодѣи[30] законопреступницы! Почто стекостеся разорити домъ Пресвятыя Троица[31], и въ ней Божіа церкви осквернити, и[32] иночествующыхъ и всѣхъ православныхъ христіанъ погубити? Не[33] дастъ вамъ жезла на жребій свой Господь!» Нашимъ же окаанымъ казакомъ и Литовскимъ людемъ по нихъ стрѣляющимъ изъ луковъ и изъ самопаловъ[34], стрѣлы же и пульки наши отъ нихъ отскачюще, къ намъ возвращахуся и многихъ уязвляху; и многые люди ранены отъ тѣхъ пулекъ въ нашихъ полцѣхъ помроша на[35] извещеніе[36] и на болшее чюдо прославляюще || Богу[37] угодниковъ своихъ». И тоя же нощи во об.

---

[1] *Іоасафъ* С. [2] *причаститися* Пи. [3] *прдкоповъ* М. [4] *подолнія* Пи *подолные* П. [5] *Глава* нѣтъ МПиП. [6] *27* СПиП. [7] *Резанца и о извѣщеніи подконномъ* С. [8] *Литовскихъ* С. [9] *таборъ* СП. [10] *казакъ* нѣтъ Пи. [11] *атаманы* С. [12] *Матерою* ПиП. [13] *подъ Круглую* нѣтъ Пи. [14] *ночь* С. [15] *отоманъ* С. [16] *видѣли своима очима* Пи. [17] *слышали* СП *слышили* П. [18] *запрещеніе* Пи. [19] *свѣтозарны* С *свѣтообразны* Пи. [20] *по* нѣтъ П. [21] *чюдотворцамъ* С. [22] *же* нѣтъ С. [23] *имѣше* С. [24] *кадяше* С. [25] *рукѣ* С. [26] *кропяше* С. [27] *усты стихъ* С. [28] *полкомъ окаяннымъ* С. [29] *по претя* М. [30] *злодѣю* П. [31] *Троицы* СП. [32] *а* С. [33] *но не* С. [34] *пищалей* С *замоналовъ* П. [35] *и на* С. [36] *извѣщеніе же* С. [37] *Бога* Пи.

снѣ явися преподобный чюдотворецъ Сергій атаманомъ и многимъ казакомъ.

Тѣмъ же образомъ явися и гетману[1], и радным паномъ, и рохмистромъ[2], претя жестоко и глаголя сице: «Мольбу па васъ злодѣевъ сотворю Вышнему Царю, и во-вѣки осуждени будете мучитися въ геонскихъ[3] мукахъ». И бышя, яко молнія и громи[4] страшни, и отъ востока истече рѣка велика, а[5] отъ запада и полудне[6] два езера велики, и снидошяся вси тріе во едино; и взыде вода, яко гора велика, и потопи всѣ полки Литовскіа[7] и всѣхъ безвѣстно сотвори. На утріа[8] же съшедшеся Сонѣга и Лисовской и со всѣми Рускими измѣнники вкупѣ и[9] сказывающимъ[10] имъ сны своя другъ другу[11] и глаголюще: «Что се хощетъ быти[12]? Воды многи
84 пото|пиша полки нашя». Тогда же предстоя предъ ними Донекой атаманъ Стефанъ Епифанецъ станицы Смаги Чертенского, имѣя подъ собою войска пятьсотъ[13] казаковъ, и глагола имъ: «Великіа[14] гетманы, азъ скажу вамъ: сны сіа не на добро бываютъ. Се убо знаменіе являетъ преподобный Сергій чюдотворецъ: яко не водамъ повелѣваетъ потопити, но множество православныхъ христіанъ[15] вооружитъ на насъ. И велико паденіе нашимъ людемъ будетъ[16]». Литовскіе же люди великою кручиною[17] обьяти бывше[18], сіа слышавше, и[19] совѣщашя его съ[20] казаки побити[21], глаголюще, яко «сей возмущаетъ полкы нашя и ужасаетъ люди[22] воинскіа». Стефанъ же и казаки, увѣдѣвше[23] сіа, и собравшеся[24] вси пятьсотъ[25] человѣкъ и тоя же нощи побѣгошя, обѣщавшеся ко Святѣй Живоначальнѣй[26] Троицѣ[27] и Пречистой Матери || Божіи[28] и вели- об.
кимъ чюдотворцомъ Сергію и Никону потомъ таковаго[29] зла не творити ни царьствующему граду[30], но съ православными христіяны стояти за одинъ[31] на иновѣрныя: и призывающе въ помощь великыхъ чюдотворцовъ. Полцы же Литовскіа догнашя[32] ихъ въ Троицкой волости въ Вохне на рѣкѣ на Клязмѣ. Они же помиловани бышя отъ Бога молитвъ[33] ради преподобныхъ отецъ Сергіа[34] и Никона, отойдошя отъ Литовскихъ людей ничимъ же невреждены. Тако же и Оку рѣку превезошяся ниже Коломны и пріидошя на Донъ къ своему атаману вси здравы.

О семъ же знаменіи и о Стефанѣ[35] Епифанцѣ[36] атаманѣ[37] принесошя ми писанійце[38] оставшіися иноцы[39] во обители чюдотворца, ово же[40] словомъ повѣдающе ми о семъ. Азъ же и[41] сіа повелѣхъ[42] здѣ вписати[43], аще истинна есть и сія, яко да не
обрящуся || отъ Бога рабъ нерадивъ 85
и презоривъ о чюдесѣхъ преподобныхъ отецъ. Сія же доздѣ.

---

[1] *гетманомъ* П. [2] *ротмистромъ* С. [3] *геенскихъ* СП. [4] *и громи* нѣтъ С. [5] *и* С. [6] *полудни* П. [7] *Литовскіе* С. [8] *утріи* СП. [9] *и* нѣтъ С. [10] *сказывающемъ* С. [11] *другу* Пи. [12] *что хощетъ се здѣ быти* С. [13] *500* С. [14] *Великіе* С. [15] *множество вой православныхъ* С. [16] *кажетъ* П. [17] *скорбію* С. [18] *быша* С. [19] *и* нѣтъ С. [20] *съ* нѣтъ Пи. [21] *убити* С. [22] *полки* П. [23] *увѣдаше* С *увѣдавше* П. [24] *обратившеся* С. [25] *500* С. [26] *Живоначалной* С. [27] *Троицы* ПиП. [28] *Пречистѣй Божіи Матери* С *Пречистѣй Матери Божіи* Пи. [29] *такова* С. [30] *граду Москвѣ* Пи. [31] *за единъ* Пи. [32] *догнаше* П. [33] *молитвами* Пи. [34] *Сергія Сергія* С. [35] *Стефанѣ* Пи. [36] *Епифаніи* нѣтъ Пи. [37] *отомане* С. [38] *писаніе* С *писаньйцъ* П. [39] *иноки* С. [40] *же* нѣтъ С. [41] *и* нѣтъ С. [42] *повелѣ* С. [43] *написати* С.

Воеводы же совѣтовавше со архимаритомъ Іасафомъ [1] и зъ старцы и со всѣми воинскими людьми, чтобы очистити исъ-подъ городовыя [2] стѣны въ ровъ потайные ворота для скорые выласки [3]. Каменосѣчьцы же, сыскавше старой вылазъ подлѣ сушильныя [4] башни, и очистили и трои двери придѣлаша къ нимъ желѣзные.

ГЛАВА [5] 26 [6]. О СТРЕЛЬБАХЪ ПО ГРАДУ НОЯБРЯ ВЪ 8 ДЕНЬ [7].

Того же мѣсяца въ 8 день [8] на праздникъ собора [9] святаго архистратига Михаила день той пребысть плача и сѣтованіа, яко уже преиде 30 дней и 30 нощей и беспрестанно со всѣхъ странъ изъ-за всѣхъ туровъ изо шестидесятъ трехъ пищалей біюще по граду и [10] изъ верховыхъ. Въ той же
об. день иде въ церковь святыа || Троица [11] клирикъ Корнилей, и внезапу прилетѣ ядро пушечное и оторва ему правую ногу по колѣно [12], и внесоша его въ паперть. И по божественей литоргіи причастися животворящихъ Таинъ Христовыхъ и глаголаше архимариту: Се, отче, Господь Богъ архистратигомъ своимъ Михаиломъ отомститъ кровь православныхъ христіанъ». И сіа рекъ, старецъ Корнилей [13] преставися. Да того же дни убило исъ пушки старицу [14]: оторвало руку правую и [15] съ плечемъ. Воеводы же и вси осадные люди во градѣ, избравше старцовъ добрыхъ и воинскихъ людей, которымъ ити [16] на выласку и на подкопные [17] рвы, и разрядивше войско и учредиша по чину. Въ Михайловъ же день архистратига [18] поющымъ вечерню, и вси сущіи во обители людіе съ воплемъ и рыданіемъ и въ перси біеньми просяще милости || у 86
Всещедраго Бога, и руцѣ воздвижуще горѣ и на небо взирающе и вопіюще: «Господи, спаси ны погибающихъ [19], скоро предвари и избави насъ отъ погибели сея имени твоего ради святаго. И не предай же достоянія твоего въ руцѣ сквернымъ симъ кровопійцамъ!». Врази же Святыя Троица [20] дѣломъ своимъ коварственно промышляюще о градоемствѣ и беспрестанно стрѣляюще изо многихъ пушекъ и пищалей [21]. Во время же псалмопѣніа внезапу ядро удари [22] въ большой колоколъ, и силнвъ въ олтарное окно Святыя Троица [23], и проби въ Дѣисусѣ у образа архистратига Михайла деску подлѣ [24] праваго крыла [25]; и ударися
то ядро [26] по столпу сколзь отъ лѣ- об
вого крылоса [27] и силы [28] въ стѣну, отшибесе [29] въ насвѣщникъ предъ образомъ Святыя Живоначальныя Троица [30] || и наизви свѣщникъ, и
отразися въ лѣвой крылосъ и развалися. Въ той же часъ иное ядро проази желѣзныя [31] двери съ полуденныя [32] страны у церкви Живоначал-

---

[1] *Іоасафомъ* С. [2] *городовые* С. [3] *высылки* С. [4] *сушильные* С. [5] *Глава* нѣтъ МПиП. [6] 28 СПиП. [7] *О стрельбахъ многихъ по граду и по церквамъ ноября въ 8 день, и явленіе архистратига Михаила и чюдотворцовъ Сергія, Никона и архіепископа Сераніона* С. [8] *Тоже... день* нѣтъ СПи. [9] *соборъ* Пи. [10] *и* нѣтъ С. [11] *Троицы* С. [12] *колѣну* ПиП. [13] *Корнилій* П. [14] *старцу* П. [15] *и* нѣтъ С. [16] *итить* С. [17] *подконныя* П. [18] *святаго архистратига* Пи. [19] *и вопіюще погибающихъ* Пи. [20] *Троицы* С. [21] *промышляюще и изо многихъ пушекъ и пищалей стреляюще* С. [22] *внезапу удари ядро* С. [23] *Пресвятыя Троицы* С. [24] Въ М буква *ъ* надписана поверхъ строки надъ буквой *и*. [25] *крылоси* С. [26] *то ядро* нѣтъ С. [27] *отъ лѣвого крылоса* нѣтъ П. [28] *вселы* С. [29] *и отшибеся* С *отшибеся* ПиП. [30] *и Живоначальной Троицы* С. [31] *желѣзные* СП. [32] *полуденные* ПиП.

ныя Троица [1] и проби деку мѣстнаго [2] образа великаго [3] чюдотворца Николы выше лѣвого [4] плеча подлѣ вѣнца: за иконою же ядро не объявися [5]. Тогда убо въ церкви Святыя Троица нападе страхъ великъ на вся предстоящаа люди, и вси колеблющеся [6]. И поліанъ бысть мостъ церковной слезами, и пѣнію [7] медлящу отъ множества плача. И воздѣюще [8] руцѣ свои горѣ къ Пребезначальнѣй [9] Троицѣ [10] и ко Пречистей Богородици [11] и великимъ [12] чюдотворцомъ [13] Сергію и Никону и молящеся [14] о помощи и заступленіи отъ враговъ [15]. Во время же стихѣръ пѣніа архимаритъ Іасафъ [16] въ велицей [17] печали сѣтуя и сведенъ
87 бысть || въ забытіе мало, и се видитъ великого [18] архистратига Михаила: лице же его, яко свѣтъ сіаше и въ руку своего имѣяше скипетръ и глаголаше ко сопротивнымъ: «О врази Лютори! Се ваша, беззаконницы, дерзость и до моего образа донде. Всесильный же Богъ [19] воздастъ вамъ вскорѣ отмщеніе». И сіа рекъ, святый невидимъ бысть. Архимаритъ же повѣда се видѣніе [20] всей братіи. И облекошася [21] во священныя ризы и пѣшя [22] молебны Всесил||ному [23] Богу и архистратигу Михаилу. На Терентіевской [24] же рощи [25] бѣ у нихъ пищаль люта зѣло, зовома Трещера [26]. Воеводы же повелѣшя стрѣляти на Терентіевскую [27] гору [28] по Литовскому наряду изъ башни водяныхъ воротъ. Ударишя [29] по большой ихъ пищали по Трещерѣ и
об разбишя у неа зелейникъ. || Тако же и отъ святыхъ воротъ съ Красныя [30] башни ударишя по той же пищали и разбишя у нея устіе И видѣшя съ [31] Троицкого града сущіи людіе, благодарящя Бога, яко разруши [32] злый [33] той сосудъ. Архимариту же Іасафу [34] келейное правило правящу и взирающу [35] на образъ Пресвятыя [36] Богородица [37] и со слезами прося [38] помощи и заступленіа, и воздрема и видитъ въ келію вшедшя преподобнаго отца нашего Сергіа [39] и глаголюща: «Востани, не скорби, но въ радости [40] молитвы приноси, предстоитъ бо и молится Богу о обители и о васъ Святая Пречистая Богородица и Приснодѣвая [41] Маріа со аггельскими лики и со всѣми святыми». Паки же и [42]
ныя [43] старцы повѣдали различнаа знаменіа: священноиноку [44] Геннадей, и священноиноку [45] Гурей, и [46] священноиноку [47] Кипреанъ [48], и иные [49] мнози черноризцы и міряне. || яко ви- 88
дѣшя [50] Святаго Сергіа чюдотворца, ходяща по монастырю и будяща братію, глаголюща [51] сице: «Идѣте, иноцы,

---

[1] *Живоначальной Троицы* С. [2] *мѣсного* С *мѣснаго* П. [3] *великого* С. [4] *лѣваго* П. [5] *объявилося* Пи. [6] *колеблющися* Пи. [7] *пѣчіи* П. [8] *воздѣвающе* СПи. [9] *Пребезначальной* С. [10] *Троицы* ПиП. [11] *Богородице* С *Богородицы* ПиП. [12] *къ великимъ* С. [13] *чюдотворцамъ* С *чюдотворцемъ* П. [14] *молящуся* Пи. [15] *враговъ гордыя Литвы* С, въ которомъ на полѣ *Чюдо-* [16] *Іоасафъ* СПи. [17] *великой* С. [18] *великаго* Пи. [19] *Господь* С. [20] *Архимаритъ же се видѣніе повѣда* С. [21] Далѣе въ С зачеркнуто *всей братіи*. [22] *пѣвшу* Пи *пѣвше* П. [23] *Всемилостивому* С. [24] *Терентьевской* С *Теренътьевской* П. [25] *роще* С. [26] *Трещора* П. [27] *Терентьевскую* С *Теренътьевскую* П. [28] *роще* С. [29] *и ударища* СП. [30] *Красные* С. [31] *съ* нѣтъ П. [32] *разрушися* СП. [33] *злый* нѣтъ С. [34] *Іоасафу* С. [35] *взирающе* П. [36] *Пречистыя* С. [37] *Богородицы* СП. [38] *моляся и прося* С. [39] *Сергія чюдотворца* С. [40] *радость* П. [41] *Приснодѣва* С. [42] *и* нѣтъ С. [43] *иные* нѣтъ С. [44] *священноиноцы* С. [45] *священноинокъ* нѣтъ С. [46] *и* нѣтъ ПиП. [47] *священноинокъ* нѣтъ С. [48] *Кипріянъ* С *Кипріанъ* Пи. [49] *иныя* Пи. [50] *видѣ* Пи. [51] *и глаголюще* Пи *и глаголюща* П.

немедлено во святую церковь и обрящете благодать». И потомъ видѣшя вшедшя въ церковь Святыя Троица[1] Сераѳіона, архіепископа Новгородскаго[2], во святительстей[3] одежи[4] и во святемъ олтари предъ образомъ святыя Богородица ставша. И обратився къ нему святый чюдотворецъ Сергій, рече[5]: «Отче Сераѳіоне, почто умедлилъ еси принести моленіе ко Всесильному Богу и Пречистей Богородицѣ[6]?» Святый же архіепископъ Сераѳіонъ, воздѣвъ свои руцѣ[7], и возопи[8]: «О Всепѣтаа Мати, Рождьшіа[9] всѣхъ святыхъ святѣйшее Слово! Нынѣшнее приношеніе пріемши[10], отъ всякія напасти избави всѣхъ и грядущаа изми мукы, вопіющаа[11]: аллилуіа!

об. И абіе начяшя благовѣстити къ за || утреннему пѣнію. Старцы же, сіа видѣвше, и повѣдаша[12] архимариту и воеводамъ.

Сіа[13] же старцы вси отидоша къ Богу сице во осадъ тогда бывшій[14]. Принесе же ми[15] о семъ писаніе діаконъ Маркелъ ризничей. Азъ же, исправивъ сіе, повелѣхъ[16] написати.

ГЛАВА[17] 27[18]. О ВЫЛАСКѢ И О ОБРѢТЕНІИ ПОДКОПОВЪ И О ЗАРУШЕНІИ[19] ИХЪ[20].

Воеводы же, князь Григорей Борисовичь Долгорукой[21] и Алексѣй, уряживше полки вылазныхъ людей, пріидоша въ церковь святыя Живоначальныя Троица, знаменавшеся къ чюдотворнымъ образомъ и къ цѣльбоноснымъ мощемъ преподобнаго отца нашего Сергіа чюдотворца. И пришедше[22] ко вратомъ потаеннымъ[23], повелѣшя[24] выходити по малу и во рву[25] укрываться. Въ то же время съ пивпово[26] двора вышли[27] головы въ воеводское[28] || мѣсто Туляне: Иванъ 89
Есиповъ, Сила Маринъ[29], Юрьи[30] Редриковъ Переславецъ[31] съ своими сотнями и зъ даточными людьми на Луковой огородъ и по плотинѣ Краснаго[32] пруда. Такъ же и изъ конюшенныхъ воротъ вышли со многыми знамены головы дворяне: Иванъ Ходыревъ Олексинецъ[33], Иванъ Болоховской[34] Володимерецъ[35], Переславцы Борисъ Зубовъ[36], Афонасей Редриковъ и иные сотники[37] съ сотнями[38], съ ними же и[39] старцы Троицкіе во всѣхъ полкахъ. И[40] егда[41] начашя изъ града выходити за три часа до свѣта[42], и абіе пападоша облацы темныя[43], и омрачися небо нелѣпо, и бысть тма, яко ни человѣка видѣти. Таково Господь Богъ тогда и время[44] устрои своими неизреченными судбами. Людіе же вышедше изъ града и ополчишяся. И абіе буря || велика воста и про- об.
гна мракъ и темныя облаки и очисти воздухъ, и бысть свѣтло. И егда уда-

[1] *Троицы* СПпП. [2] *Новгородкого* СП. [3] *святительской* С. [4] *одежди* СП. [5] *и рече* С. [6] *Богородице* С *Богородицы* ПпП. [7] *воздѣвъ руцѣ свои* С. [8] *возпи* С *возопій* П. [9] *Рождьшая* С. [10] *пріемше* С. [11] *вопіющая ти* С. [12] *повѣдавше* С. [13] *Сіи* С. [14] *осадѣ тогда бывшіи*. [15] *ми* нѣтъ С. [16] *повель* С. [17] *глава* нѣтъ МПпП. [18] *29* СПпП. [19] *разрушеніи* СПи *разрушеніихъ* П. [20] *ихъ* нѣтъ П. [21] *Долгорукой* нѣтъ СПпП. [22] *пришедъ* С. [23] *потайнымъ* СПпП. [24] *и повельша и кончымъ* Пи. [25] *изо рву* С. [26] *пивного* СПпП. [27] Далѣе въ С зачеркнуто *и пивного дво* [28] *воевоцкое* С *воеводское* Пи. [29] *Маринъ, Переславецъ* С. [30] *Юрья* С *Юрье* Пи *Юрей* П. [31] *Переславецъ* нѣтъ С. [32] *Красного* СПи. [33] *Алексинецъ* СП. [34] *Бологовской* С. [35] *Володимецъ* М. [36] *Зузобовъ* П. [37] *сотни* С. [38] *конниками* С. [39] *и* нѣтъ С. [40] *И* нѣтъ С. [41] *егда же* С. [42] *свѣту* Пи. [43] *темнія* С. [44] *Таково тогда Господь Богъ время* С.

рѣчя въ осадныя[1] колокола потрижды, тако бо повелѣно имъ вѣсть подати, Иванъ же Ходыревъ съ товарыщи, призвавше на помощь святую Троицу и крикнувше[2] многыми гласы, нарекше[3] ясакъ Сергіево имя, и вкупѣ нападошя на Литовскихъ людей нагло[4] и мужествено. Они же[5], услышавше[6] ясакъ той, и абіе возмятошяся и, гнѣвомъ Божіимъ гонимы, побѣгошя.

Въ то же время отъ святыхъ воротъ голова Иванъ Внуковъ съ товарыщи и со всѣми людьми пріиде противъ подконовъ на Литовскихъ людей, возвавше[7] тойже ясакъ, збивше Литву и казаковъ[8] подъ гору на Нижней монастырь и за мелницу. А Иванъ
90 Есиповъ съ товарыщи || своимъ[9] полкомъ бьющеся[10] съ Литвою по Московской дорогѣ по плотинѣ Краснаго пруда до Волкуши горы, старцы же Сергіева монастыря ходяще въ полкахъ бьющеся съ Литвою[11] и[12] укрѣпляюще люди не ослабляти въ дѣлехъ. И тако вси охрабришяся и бьяхуся крѣпко, глаголюще другъ другу: «Умремъ, братіе, за вѣру христіанскую!» И благодатію Божіею тогда обрѣтошя устіе подкопа. Въскочьше[13] же тогда въ глубину подкопа ради творимаго промысла крестьяне[14] Клемянтіевскіе[15] Никонъ, зовомый Шиловъ, да Слота; и егда же зажгошя въ подкопѣ зеліе съ калы[16] и смолу, заткавше[17] устіе подкопа, и взорва подкочъ. Слота же и Никонъ ту[18] же въ подкопѣ згорѣшя. Градстіи же людіе приступающе крѣпко къ Волкушѣ[19] горѣ къ нарядуоб. || Литовскому; они же стрѣляюще изъ-за туровъ. Тогда же ранили голову Ивана Есипова и Троицкихъ людей прогнали до Нижняго[20] монастыря. Голова же Иванъ Внуковъ, обратився съ своими людьми отъ Нижнево[21] монастыря по плотинѣ и по пруду, и[22] прогна Литву и казаковъ на Терентѣевскую[23] рощу и до Волкуши горы[24] побиваше ихъ нещадно. Троцкой же слуга Данило[25] Селевинъ поносимъ бываше отъѣзда ради брата его[26] Оски Селевина, и не хотяше измѣнничья имени на себѣ носити и рече предъ всѣми людьми: «Хощу за измѣну брата своего животъ на смерть премѣнити!» И съ сотнею своею пріиде пѣшь къ Чюдотворцову Сергіеву кладязю на измѣнника атамана Чику съ казаки его. Данило же силенъ бяше и гораздъ саблею и посѣкая многихъ Литовскихъ || людей, къ сему же 91
и трехъ вооруженыхъ на конехъ уби. Литвинъ же удари Данила копіемъ въ груди, Данило же устремися на Литвина того[27] и уби его мечемъ, самъ же отъ раны тоя[28] начатъ изнемогати крѣпцѣ. И вземше его, отведошя въ монастырь, и преставися во иноческомъ образѣ. Головы же Иванъ Ходыревъ, Борисъ Зубовъ со своими сотнями и[29] прогнаша[30] Литву и казаковъ за мельницу на лугъ. Иванъ же Внуковъ[31] остася на Нижнемъ мо-

[1] *осадные* СП. [2] *кликнувше* Пи. [3] *и нарекше* П. [4] *и нагло* П. [5] *Они же* приписано позднѣе С. [6] *услышавше же они* С *услышевше* П. [7] Далѣе въ С киноварью зачеркнуто *возвавше*. [8] *Избившимъ казаковъ и Литву* С. [9] *съ своимъ* С. [10] *біющися* С. [11] *по Московской дорогѣ... бьющеся съ Литвою* нѣтъ С. [12] *и* нѣтъ П. [13] *Воскочьше* Пи. [14] *христіяне* С. [15] *Клементьевскіе* С *Клементіевскіе* Пи *Клементьевскіе* П. [16] *и съкалы* С. [17] *затнувше* Пи. [18] *тутъ* Пи. [19] *Волкуши* Пи. [20] *Нижнева* С. [21] *Нижнего* С *Нижняю* ПпП. [22] *и* нѣтъ Пи. [23] *Терентьевскую* С *Терентіевскую* Пи. [24] *горѣ* Пи. [25] *Данила* С. [26] *своего* СПи. [27] *того* нѣтъ С. [28] *тое* С. [29] *и* нѣтъ С. [30] *прогониша* С. [31] *А Иванъ Внуковъ* СПпП.

настырѣ. Атаманъ же Чика уби Ивана Внукова изъ самопала [1]. И отнесошя его въ монастырь. И бысть Троицкимъ людемъ скорбь веліа о убитыхъ дворянехъ и слугахъ, понеже бышя [2] мужествени и ратному дѣлу искусни. Троицкое же воинство паки справяся [3] убили дву полковниковъ,
об. дворянъ королевскихъ, Юрья || Мозовецкого да Стефана [4] Угорскаго, да четырехъ рохмистровъ [5] желнырскихъ и иныхъ пановъ; и всякихъ людей многихъ [6] побили и поранили. А живыхъ поиманныхъ языковъ во градъ введошя.

ГЛАВА [7] 28 [8]. О ВЗЯТІИ ЛИТОВСКОГО НАРЯДУ.

Того же дни градстіи же [9] людіе, овіи [10] убо отъ многого [11] труда [12] во градъ внидошя, овымъ [13] же еще дерущимся [14] съ Литвою и съ Рускими измѣнники, нѣкоимъ [15] же боголюбивымъ инокомъ вложи Богъ благую мысль, и пріидошя на [16] пивной дворъ къ чашнику старцу Нифонту Зміеву [17] глаголюще: «Отче Нифонте! Врази наши одолѣваютъ намъ, но святая Троица дарова намъ бѣднымъ велику [18] помощь надъ [19] враги: подкопы ихъ отняли и зарушили: и къ тебѣ сего ради [20] пріидохомъ: даждь намъ о семъ совѣтъ, чтобы еще отняти у Литовскихъ людей || туры [21] и своему воин- 92
ству [22] помощь и отраду сотворити» [23]. Старецъ же Нифонтъ, и съ прочими старцы посовѣтовавъ, и вземше [24] съ собою двѣстѣ человѣкъ ратныхъ и старцовъ [25] тридесятъ [26] и поидошя съ пивново [27] двора на выласку [28]; и прешедше [29] прудовую ручевину, и взыдошя на Красную гору къ туромъ и [30] къ наряду Литовскому. Вѣсть же въ монастырѣ учинися, яко Троицкое воинство на Литовской нарядъ поидошя.

Осадные же люди скоро пришедше ко вратомъ граднымъ хъ конюшеннымъ, и нужею воеводу Алексѣа Голохвастова и приставовъ вратныхъ [31] премогошя [32] и граднаа [33] врата сами отворишя и устремишяся спѣшно къ туромъ; взыдошя на Красную же [34] гору. Литва же и Рускіе измѣнники изъ-за туровъ своихъ стрѣляюще изо многихъ пушекъ и пищалей и изъ мѣлково [35] || оружіа [36], и збиша людей об.
Троицкихъ подъ гору къ пивному двору. Множество [37] же [38] народа паки второе устремишяся нуждею и взыдошя исъ [39] подгоріа великою силою, приступающе [40] къ туромъ, къ [41] наряду къ [42] Литовскому. Богоборцы же [43] начяшя стрѣляти [44] изо многыхъ пушекъ съ Волкуши горы поперекъ [45] Троицкаго [46] воинства и въ тылъ съ Терентіевскіе [47] рощи и многъ мятежъ

[1] *санапала* Пи. [2] *бышя* нѣтъ С. [3] *исправися* ПиП. [4] *Степана* Пи. [5] *ротмистровъ* С. [6] *и иныхъ... людей многихъ* нѣтъ Пи. [7] *Глава* нѣтъ МСПиП. [8] *28* нѣтъ С *30.* ПиП. [9] *же* нѣтъ СПиП. [10] *ово* С. [11] *многаго* С. [12] *труда изнемогоша* С. [13] *ови* Пи. [14] *дерущимся* М. [15] *нѣкимъ* С. [16] *на* нѣтъ Пи. [17] *Змѣеву* С. [18] *великую* С. [19] *на* С. [20] *и сего ради къ тебѣ* С. [21] *туры на Красной горъ* С *на Красной горѣ туры* ПиП. [22] *войству* Пи. [23] *учинити* С, въ которомъ на полѣ *сотворити.* [24] *взявъ* Пи. [25] *стрельцовъ* С. [26] *тритцать* С. [27] *пивного* СПиП. [28] *вылоску* С. [29] *преидоша* С. [30] *и* нѣтъ С. [31] *градныхъ* С. [32] *премогше* Пи. [33] *градныя* С. [34] *же* нѣтъ СПи. [35] *мѣлкого* П. [36] *ружья* С *оружья* Пи. [37] *множества* СП. [38] *же* нѣтъ С. [39] *съ* С. [40] *приступающимъ* С. [41] *и къ* С. [42] *къ* нѣтъ СПиП. [43] *же* нѣтъ Пи. [44] *стѣляти* П. [45] *поперегъ* СПиП. [46] *Троицкого* СПи. [47] *Терентьевской* С *Терентіевское* Пи. *Теретіевскіе* П.

учинишя, и ужасть въ Троицкихъ людехъ [1]. Они же видѣвше, яко устрашишяся Троицкое воинство [2] отъ стрѣляніа ихъ [3], и абіе полки ихъ [4] и [5] Литовскіе и Рускіе измѣнники вси [6], вскорѣ вышедше изъ-за туровъ своихъ, и градскихъ людей всѣхъ подъ гору согнашя. Съ стѣнъ же градныхъ [7] стрѣляюще по нихъ, возвратишя ихъ вспять. Они же возвращьшеся и заиграшя во вся игры, яко градскихъ людей прогнашя отъ наряду своего. Градскіе [8] же люди совѣтовавше ||
93 отойти [9] во враги: въ Благовѣщенской, да въ Косой, да въ Глиняной врагъ, инѣмъ же Троицкимъ [10] еще [11] бьющимся съ Литвою за Круглымъ прудомъ и за капустнымъ огородомъ, близъ Келарева пруда. И озрѣвшеся и не видѣвше градскихъ людей на горѣ ни у пивного двора единого человѣка, и ужасошяся, мнѣвше всѣхъ побитыхъ отъ Литовскихъ людей, по токмо видяще [12] у святыхъ воротъ и на Нижнемъ [13] монастырѣ первыхъ людей вылазныхъ дерущихся [14] съ Литвою и съ казаки. Градскіе [15] же люди [16] утаившіися [17] во врагѣхъ [18]: въ Благовѣщенскомъ, и въ Косомъ, и въ Глиняномъ, отъ нихъ же Иванъ Ходыревъ да Троицкіе слуги Ананья [19] Селевинъ съ немногими людьми, всѣдше на кони и устремившеся полемъ позади туровъ Литовского наряду; и бѣ полчекъ ихъ малъ [20] зѣло: предъ || полч- об.
комъ же тѣмъ [21] Троицкимъ [22], глаголютъ, видѣшя [23] зъ города многіе люди воина вооружена, лице же его, яко солнце, конь же подъ нимъ, яко молніа блистаася. И въ той часъ вскочивъ съ людьми Троицкими [24] въ первые туры, тако же и въ вторые, и въ третьіе [25], и въ четвертые, и въ пятые, и обьявительна видѣша его Божіа посланника и помогающа [26] православному христіанству, дондеже и нарядъ взяша. И тако невидимъ бысть, даровавъ [27] помощь и одолѣніе на враги. Троицкое же воинство, конные и пѣшіе, скрывшеися [28] вскорѣ [29] изо враговъ вышедше, приступльше [30] къ первымъ туромъ къ Литовскому наряду. Литва же и казаки Рускіе [31] побѣгошя къ другимъ туромъ. Градскіе [32] же люди [33], побивающе ихъ [34] лютѣ, тако [35] же изъ [36] другихъ и исъ третьихъ [37] выгнашя; о четвертыхъ же и о пятыхъ || турахъ наряду [38] своего Ли- 94
тва [39] и казаки укрѣпишяся и [40] бьяхуся крѣпко. И ту подъ Борисомъ Зубовымъ убишя коня. Литва же многіа [41] люди искочьше [42] хотяху [43] Бориса жива взяти. Троицкой же слуга Ананіа Селевинъ мужественъ и съ прочими воинскими людьми устремишяся [44] на Литовскихъ людей, и про-

[1] *ужасть въ Троицкомъ воинствѣ* С. [2] *яко устремишася гражданѣ* С. [3] *ихъ* нѣтъ С. [4] *полки ихъ* передѣлано изъ *Полскіе* М *Польскіе* Пи *Полскіе* П. [5] *и* нѣтъ С. [6] *и вси* С. [7] *градскихъ* С *градцкихъ* Пи *градски* П. [8] *Градстіи* С *градцкіе* Пи. [9] *отидоша* С. [10] *Троицкимъ людемъ* С. [11] *еще* нѣтъ Пи. [12] *видѣвше* Пи. [13] *Нижнѣ* П. [14] *дерущися* Пи. [15] *градцкіе* Пи. [16] *людіе* Пи. [17] *утаившеся* СПи *утаившися* П. [18] *врагахъ* С. [19] *Ананія* С. [20] *не великъ* Пи. [21] Въ С *тѣхъ* написано по стертому; было *ихъ.* [22] *Троицкимъ* нѣтъ С. [23] Въ С на полѣ *чюдо.* [24] *съ Троицкими* С. [25] *третіи* Пи *третіе* П. [26] *помогающе* Пи. [27] *даровавый* С. [28] *скрывшіися* ПиП. [29] *воинство скрывшіися конные и пѣшіе вскорѣ* С. [30] *вышедше изо враговъ и изо рвовъ приступльше* С. [31] *Литва же и Русскіе измѣнники* С. [32] *Градскія* С *Градцкіе* Пи. [33] *людіе* ПиП. [34] *ихъ* нѣтъ М. [35] *та* С. [36] *и изъ* Пи. [37] *тыхъ* П. [38] *у наряду* С. [39] *Литва же* С. [40] *и* нѣтъ С. [41] *многіе* С. [42] *скочьше* СПиП. [43] Въ М исправлено изъ *хотуху.* [44] *устремися* С.

гнаша ихъ за туры. Вскорѣ же подосп҃ѣшя къ нимъ[1] многіе люди, Иванъ Ходыревъ и[2] дѣти боярскіе, и слуги[3], и все множество[4] народа, и внидоша въ четвертые и пятые туры къ Литовскому наряду. Слуга же Меркурей Айгустовъ первѣе[5] всѣхъ поспѣ къ туромъ. Пушкарь же литвинъ уби Меркурья исъ пищали. Тому же пушкарю отсѣкоша главу. И тако помощію Живоначальныя[6] Троица[7] многихъ Литовскихъ людей[8] побили || и
об. языковъ нарочитыхъ пановъ живыхъ взяли[9] съ литаврами и съ трубками[10] и со многими знамяны во градъ введоша. Да[11] тутъ[12] же взяли восемь пищалей полуторныхъ и полковыхъ и всякого оружіа Литовского, затинныхъ и изрядныхъ самопаловъ и рушницъ, копей же и кортовъ[13], палашей и сабель, пороху[14] же бочки и ядеръ, и всякихъ запасовъ множество во градъ внесоша. Останцы же съ турами[15] и съ тарасы и со оставшимся зеліемъ вся огню предаша. Людей же Троицкихъ[16] убитыхъ и раненыхъ побраша и во градъ внесоша. Пламени же разливающуся и поядающу зданія еретикъ, гетманъ же Сапѣга[17], видѣвъ занимающася огнемъ[18] твердѣйшаа станица своя[19], побѣже[20] въ таборы[21] своя, тако же и злый еретикъ люторъ Лисовской. Вся же сіа содѣяся[22] во
95 единъ || день въ[23] среду, мѣсяца[24] ноября въ 9 день, на память святыхъ мученикъ Анисифора[25] и Порфиріа. За три убо часа до свѣта начаша битися и до самого вечера кровь ліяшеся. Въ той[26] день подкопы зарушили и нарядъ Литовской взяли. И благодатію Пресвятыя Троица[27] бысть въ Троицкомъ Сергіеве монастырѣ радость и веселіе всему православному христіанству о величіи Божіи, яже сотвори Богъ преславнаа въ той день.

Боголюбивый же архимаритъ Іасафъ[28] съ братьею повелѣ звонити даже и до полуночи. Самъ же со освященнымъ соборомъ и со всею братьею въ храмѣ Трисоставнаго Божества молебны поюще, хвалу и благодареніе возсылающе[29] Богу, и Пречистей Богородици[30], и великимъ чюдотворцомъ, Сергію и Никону, и всѣмъ святымъ, иже отъ вѣка Богу угодившимъ. ||
об. Изочтоша же Троицкихъ всякихъ побитыхъ людей того[31] дни 174 человѣки[32] да раненыхъ 66 человѣкъ. Архимаритъ же убьенныхъ постричи[33] повелѣ, отъ нихъ же Иванъ[34] Внуковъ—во иноцехъ Іона, Иванъ Есиповъ—во иноцѣхъ Іосиоъ. Данило[35] Дмитрѣевъ сынъ Протопоповъ[36] съ Москвы отъ Покрова со рву—во иноцѣхъ Давидъ, Троицкіе[37] слуги Данило[38] Селевинъ, Меркурей Айгустовъ — во иноцѣхъ Мефодей, и иные многіе; и причастишяся святыхъ Таинъ Христа Бога нашего, преставишяся ко Господу. Воеводы же, и дворяне, и все

[1] *Вскорѣ же къ нимъ подосп҃ѣша* Пи. [2] *а съ нимъ* С *и съ нимъ* ПпП. [3] *и слуги* нѣтъ С. [4] *воинство* С. [5] *первіе* С. [6] *Живоначальной* С. [7] *Троицы* СП. [8] *многихъ людей Литовскихъ* С. [9] *пановъ взяли живыхъ* С. [10] *трубами* СПи. [11] *Да* нѣтъ Пи. [12] *туто* Пи. [13] *кордовъ* М *оскордовъ* С. [14] *и пороху* С. [15] Далѣе въ С киноварью зачеркнуто *съ турами*. [16] *Троецкихъ* С. [17] *Сопѣга* С. [18] *еретическая* С. [19] *своя огнемъ* С. [20] *побѣжа* С. [21] *таборы* СП. [22] *содѣяшася* С. [23] *въ* нѣтъ П. [24] *мѣсяца* нѣтъ С. [25] *Анесвора* Пи. [26] *той же* Пи. [27] *Троицы* СП. [28] *Іосафъ* С. [29] *возсылающу* Пи. [30] *Богородице* С *Богородицы* ПпП. [31] *того же* П. [32] *человька* СП. [33] *постричи* С *постригчи* Пи *постриги* П. [34] *первый Иванъ* ПпП. [35] *Данила* С. [36] *протопопъ* Пи. [37] *Троецкіе* Пи. [38] *Данила* С.

воинство[1] Сергіева монастыря, изшедше за градъ соглядати трупіа мертвыхъ Литовскихъ и Рускихъ измѣниковъ на Красной горѣ у наряду ихъ по[2] рву и въ ямахъ побитыхъ и у прудовъ[3] у[4] Клемянтѣевсково[5], и
96 у Кела рева, и у Конюшенново[6], и у Круглово[7] пруда, и около церквей Нижнево[8] монастыря, и около мельницы, и противъ Красныхъ воротъ у[9] подкопныхъ рвовъ, и смѣтивше Литвы и измѣниковъ 1,500[10]. Да[11] сказали полоняники[12] и выходци[13] раненыхъ до 500[14]. Воеводы же и все христолюбивое воинство приговорили со архимаритомъ и зъ братьею послати[15] къ Москвѣ къ государю съ сеунчемъ[16] сына боярсково[17] Переславца Ждана Скоробогатово[18].

ГЛАВА[19] 29[20]. О ЗАВОДНЫХЪ ЛИТОВСКИХЪ ЛЮДЕХЪ[21].

Гетманъ же Сапѣга[22] и Лисовской паки умыслиша совѣтъ лукавъ надъ Троицкимъ воинствомъ. Въ нощи заведоша множество ротъ копныхъ и скрышя у рыбныхъ садовъ и въ Сазапове[23] и въ Мишутинѣ врагѣ[24], дабы имъ отъ града отъѣхати Троицкое воинство[25]. И пріѣжжающе къ
об. надолбамъ, начаша || манити людей изъ[26] града. Людіе же во граде, не вѣдуще безбожныхъ лукаваго пронырства[27], и изшедше на выласку конные и п҃ѣшіе[28]. Литва же лукавствующе и[29] на бѣгство обратишяся. Изъ града же людіе за ними устремишяся[30]. Стражіе же, увидѣвше съ церкви заводныхъ людей во врагахъ стоящихъ, начяшя[31] бити въ осадной колоколъ. Тогда же возвратишяся къ стѣнамъ градным҃ъ. Видѣвше[32] же лукавіи, яко не улучишя желаемаго, и тако изъ лѣсовъ и изо враговъ, яко лютыя[33] львы исъ пещеръ и изъ дубравъ, на православное христіанство устремишася и притиснушя[34] къ стѣнамъ градным҃ъ. Градстіи же людіе тогда съ стѣнъ многихъ Литовскихъ людей побили и[35] живыхъ взяли желныръ[36] четыри[37] человѣки[38]. Не возлюбиша же окаанніи изъ града частыхъ подарковъ и къ тому не приложишя ||
97 близъ стѣнъ приходити, и[39] изо рвовъ своихъ и изъ ямъ, ископанныхъ ими, разыдошяся въ табары[40] своя.

ГЛАВА[41] 30[42]. О ВЫЛАСКѢ[43] НА СТОРОЖКИ ЛИТОВСКІЕ И РУСКІЕ[44].

Во единъ же отъ днiй тѣхъ, еще убо тогда во градѣ Троицкомъ Сергіеве монастырѣ множество воинства[45] храбръствующихъ на враги и борющеся, дню[46] освитающу[47] недѣльному,

[1] *войство* С. [2] *во* ПпП. [3] *туровъ* С. [4] *и у* Пп. [5] *Клементьевского* С *Клементіевского* Пи *Клементьевскою* П. [6] *Конюшенного* СПи *Конюшеннаго* П. [7] *Круглого* СПи *Круглаго* П. [8] *Нижнего* С *у Нижнего* Пи *и Нижняго* П. [9] *и у* СПи. [10] *болши полуторых тысящь* ПпП. [11] *а* С. [12] *Поляки* П. [13] *выхотцы* С. [14] *пятьсотъ* Пи. [15] *послать* С. [16] *еунчемъ* МП *унчемъ* Пи. [17] *боярского* СПпП. [18] *Скоробогатого* СПпП. [19] *Глава* нѣтъ МПпП. [20] *30.* С *31.* ПпП. [21] *людей* П. [22] *Сопѣга* Пи. [23] *Сазановъ врагъ* С. [24] *врагъ* нѣтъ С [25] *30.* С *31.* ПпП. [26] *врагъхъ* П. [27] *Троицкому воинству* Пи. [28] *и* нѣтъ СПи. [29] *промирства* М. [30] *пѣшія* Пп. [31] *и начяша* Пи. [32] *видявше* П. [33] *люті* С *лютыи* Пи. [34] *притиснушася* С. [35] *а* С. [36] *жолнырь* С *желнырень* Пи. [37] *4* С. [38] *человька* СП. [39] *и* нѣтъ С. [40] *таборы* С. [41] *Глава* нѣтъ МПпП. [42] *31.* С *32.* ПпП. [43] *выласки* М *вылоскъ* С. [44] *Рускіе измѣнники* П. [45] *воинство* нѣтъ С. [46] *дню же* С *дни* ПпП. [47] *освѣтающу* ПпП.

бысть велика[1] мгла въ зимнее[2] время. Воеводы[3] же пакы устроиша выласку на заставы Литовскіе, въ[4] Благовѣщенской врагъ и на Нагорнюю[5] заставу къ Благовѣщенскому лѣсу, а иныхъ людей послаша къ Нагорнему пруду за сады на заставы Рускихъ измѣнниковъ. Изшедше же[6] конные люди и заставу въ Мишутинѣ врагѣ побили; вскорѣ же поспѣвше и[7] на Нагорнюю[8] заставу, и тое || топташа на[9] об. Красной горѣ вдоль и до Клемянтѣевского[10] пруда и многихъ побили; изъ Сопѣгиныхъ же табаръ многіе роты пріидоша, и бысть бой великъ. Изъ града же, вышедше на помощь многіе люди конные и пѣшіе, и прогнаша Литву паки[11] до пруда Клемянтѣевского[12]. Александръ же Лисовской, яко змій[13] возсвиставъ со своими аспиды, хотя поглотити православныхъ воинство; и[14] вскорѣ пріиде съ конными и съ пѣшими людьми и съ Рускими измѣнники съ[15] Терентѣевской[16] роцы противъ Красныхъ воротъ на вылазныхъ Троицкихъ людей, бьющихся съ полкомъ его, съ Рускими измѣнники; и[17], яко лютый левъ ревый, хотя всѣхъ поглотити. Троицкое же воинство бьющеся съ ними крѣпце, немогуще одолѣти, отъидоша отъ нихъ въ городовые рвы. Литовскихъ же людей съ стѣнъ градным многихъ побиша. 98 || Воеводы же изъ града еще къ нимъ устроиша на помощь выласку конную, а головъ съ ними отпустили старцовъ[18] Ферапонта[19] Стогова, Малафѣю[20] Ржевитина и прочыхъ старцовъ 20[21] человѣкъ. Они же пешедше и[22] мужественно устремишяся на Литовскихъ людей. Къ симъ же поспѣвше[23] съ Красной горы[24] бьющіися[25] съ Литвою и съ Поляки; прочіи же скрывшеся на Красной горѣ въ Глиняномъ врагѣ[26]. И преподобнаго и великаго аввы Сергіа и блаженнаго Никона молитвами ихъ устраши Богъ беззаконныхъ. И[27] видѣся Лисовскому, яко изъ монастыря тмочислено[28] многое воинство изшедшихъ; и абіе устрашися[29] злый врагъ кровопійца и побѣже, гонимъ силою Божіею, со всѣмъ своимъ воинствомъ подъ гору за мельницу на лугъ и на Терентѣевскую[30] рощу. Троицкое же воинство побивающе ихъ || мужественно. об. Тогда же взяша жива рохмистра[31] Мартьяша, славнаго ратоборца, и иныхъ паповъ во оружіи во градъ введоша. Лисовской же ста въ раздоліи[32] за горою за Волкушею, къ нему же пріидоша вскорѣ Сопѣгины[33] роты конные. Онъ же лукавый, яко змій меташеся, какъ бы срамоты своея избыти, невѣдый, яко противъ Вышняго силы ратовашеся. И се видитъ еретикъ и съ нимъ многіа Поляки, яко близъ полку ихъ ѣздитъ старецъ, имѣя[34] въ рукѣ своей мечь обнаженъ[35] и претя ему жестоцѣ[36]. И невидимъ бысть отъ очію ихъ. Гетманъ же Сопѣга[37] пріиде на Красную гору на Троицкихъ

[1] *великая* С. [2] *зимное* С. [3] *Воевода* С. [4] *и въ* С. [5] *горную* С. [6] *же* нѣтъ Пи. [7] *и* нѣтъ С. [8] *Нагорскую* СПи. [9] *по* Пи. [10] *Клементьевского* С *Клементіевского* Пи *Клементтевского* П. [11] *и прогнаша паки Литву и* Пи. [12] *Клементьевского* СПи *Клементтевского* П. [13] *змія* П. [14] *и* нѣтъ С. [15] *и съ* С. [16] *Терентьевской* С *Терентіевской* Пи. [17] *и* нѣтъ С. [18] *старца* С. [19] *Ферапонта* СПиП. [20] *да Малахію* С. [21] *двадесять* ПиП. [22] *и* нѣтъ СПиП. [23] *приспѣвше* С. [24] *горѣ* Пи. [25] *біющеся* Пи. [26] *вграе* С. [27] *и* нѣтъ С. [28] *многочисленное* С, въ которомъ *много* передѣлано изъ *тмо*; *тмочисленое* ПиП. [29] *устрашишася* Пи. [30] *Терентьевскую* С *Терентіевскую* Пи. [31] *ротмистра* СП. [32] *раздоліи* С. [33] *Сапѣгины* Пи. [34] *имѣетъ* С. [35] *облаженъ* М. [36] *жестоко* С. [37] *Сапѣга* Пи.

людей по всему Клемянтѣевскому[1] полю всѣми своими полки; Лисовской[2] же о пришествіи Сопѣгинѣ[3] возвеселися и хотя[4] одолѣти Господа Бога Вседержителя. И повелѣ въ полку 99 своемъ въ трубки и въ су|рны играти, и въ накры, и по литаврамъ. И абіе вскорѣ съ Сопѣгою[5] устремишяся на Красную Гору поперекъ[6] всѣхъ Троицкихъ людей, хотяще во единъ часъ всѣхъ потребити[7]. И согнаша[8] Троицкихъ пѣшихъ людей подъ гору къ пивному двору; и бѣ воистинну чюдно видѣти милость Божію Троицкому воинству и заступленіе и помощь на врагы молитвъ ради великихъ чюдотворцовъ Сергіа и Никона. И сотвори Господь[9] преславная тогда. И[10] нератницы охрабришяся, и[11] невѣжди, и никогда же обычай ратныхъ видѣвше, и ти[12] убо исполинскою крѣпостію препоясашася. Отъ нихъ же единъ нѣкто даточныхъ людей, села Молокова крестьянинъ[13], Суетою зовомъ, великъ возрастомъ и силенъ вельми, подемѣваемъ же всегда неумѣніа ради въ боехъ, и рече: «Се умру днесь[14] об. или славу получю отъ всѣхъ[15]!» || Въ рукахъ оружіе[16] держаше[17] бердышь. И укрѣпи Господь Богъ того Суету, и[18] даде ему безстрашіе и храбрость; и мудяше[19] православныхъ христіанъ стати отъ бѣгства[20] и глаголя: «Не убоимся[21], братіе, враговъ Божіихъ, но вооружимся крѣпце на нихъ!» И сѣчаше бердышемъ своимъ на обѣ страны враговъ и удержеваа[22] полкъ Лисовского Александра; и никто[23] же противъ его стати не[24] возможе. Скоро же скакаше, яко рысь, и многыхъ тогда вооруженыхъ и во бронѣхъ уязви[25]. Мнози же крѣпціи оружницы[26] сташа на него за срамоту и жестоцѣ[27] на него наступающе. Суета же сѣчаше на обѣ страны; не подающе же его[28] пѣшіе люди, иже отъ бѣгства своего укрѣпившіися[29] о надолобахъ. Беззаконный же Лисовской совашеся[30] сюду и сюду, како бы что зло сотворити. И поворотився оканный отъ того мѣста || вдоль по[31] 100 горѣ Красной хъ Косому Глиняному врагу[32] на заводныхъ Троицкихъ людей. Тогда же съ слугою съ Нимином съ Тененевымъ[33] суціи людіе сташа крѣпко противъ враговъ на пригоркѣ у рву, бьющеся съ Литвою и съ казаки. Видѣвъ[34] же мало[35] Троицкаго воинства, злонравный люторъ Лисовской устремися жестоко на нихъ, и смѣсившеся вси людіе вмѣсто Литовскіе[36] и Троицкіе, и бысть бой великъ близъ врага Глиняново[37]. Врази[38] же, боящеся[39] подсады, начяша отбѣгати. Троицкое же воинство помалу отходяще отъ Литовскихъ людей и скрывшеся въ Косой Глиняной[40] врагъ; Александръ же Лисовской хотя

[1] *Клементьевскому* С *Клекентіевскому* Пи *Клементіевскому* П. [2] *Лисовско* П [3] *Сапынне* Пи. [4] *хотя совяту* МСП. [5] *Сапѣгою* С. [6] *поперегъ* СПиП. [7] *поглотити* С. [8] *согна* С. [9] *Господь Богъ* С. [10] *Тогда* Пи. [11] *и* нѣтъ ПиП. [12] *тіи* СП. [13] *христіянинъ* С. [14] *день* П. [15] *отъ всѣхъ* нѣтъ С. [16] *оружіе* нѣтъ С. [17] *держаша* Пи. [18] *и* нѣтъ Пи. [19] *нудяше* ПиП. [20] Далѣе въ С киноварью зачеркнуто *и глаголя*. [21] *убойтеся* Пи. [22] *удерживая* С. [23] *ничто* Пи. [24] *не* нѣтъ С. [25] *во бронехъ вооруженыхъ уязви* С. [26] *и оружницы* Пи. [27] *жестоко* С. [28] *его* нѣтъ С. [29] *укрѣпившеся* С. [30] *бяше* С *соваше* Пи. [31] Далѣе въ С зачеркнуто *надолобамъ*. [32] *къ Косому врагу Глиняному* С. [33] *Тенетовымъ* С, въ которомъ *то* впослѣдствіи замазано. [34] *Видѣвше* СПи. [35] *мало* П. [36] *Лисовскіе* П. [37] *Глиняного* СПиП. [38] *Враги* С. [39] *бьющеся* Пи *біющеся* П. [40] *и въ Глиняной* С.

во отводѣ жива взяти слугу Пимина [1] Тененева [2], Пиминъ [3] же обратився на Александра и устрѣли его изъ лука въ лице по лѣвой скраніи. Свирѣпый же Александръ свалися съ коня своего. || Полчане [4] же его ухвативше и отвезошя въ Сопѣгинъ полкъ. Троицкое же воинство удариша [5] изо множества [6] оружіа по нихъ и ту побишя много Литвы и казаковъ. Литва же видѣвше и [7] скоро [8] на бѣгство устремишяся врознь [9] по Клемянтѣевскому [10] полю. Сердца же кровію у многихъ [11] закипѣшя по Лисовскомъ и на месть паки мнози [12] воздвигнушяся за нь, яко лютыя [13] волцы [14], Литовскія [15] воеводы князь [16] Юрьи [17] Горскій [18] да Иванъ Тишкѣевичь, да рохмистръ [19] Сума со многими гусары и желныри, и нападошя на сотника Силу [20] Марина да на Троицкихъ слугъ, на Михайла да на Федора Павловыхъ, и на все Троицкое воинство. И бысть брань велика зѣло и люта. И сломльшіи [21] оружіа емлющися другъ за друга, пожи рѣзахуся. И конечно отчаана та брань, понеже въ Троицкомъ [22] воин-
101 ствѣ немного конныхъ и не во бронѣхъ [23], но покровени милостію Живоначальныя Троица [24] и молитвами великихъ свѣтилъ [25] Сергіа и Никона; помощію же [26] ихъ и заступленіемъ многихъ вооруженыхъ Поляковъ и Литвы побивающе. Слуга же Михайло Павловъ видѣ князя Юріа Горскаго [27] усты меча ядуща неповинныхъ, къ [28] прочымъ [29] отъ брани преста, ловляше [30] самого воеводу и уби того князя Юрья [31] Горскаго и зъ бахматомъ его примча подъ городъ мертва. Много же ту отместниковъ [32] Поляковъ за тѣло его погибошя [33] и не исхитишя его отъ руку Михайлову. На томъ же бою мнози отъ Литовскихъ людей видѣшя двою старцовъ мещущихъ на нихъ плиты и единѣмъ [34] верженіемъ многихъ поражающе [35], каменіе же изъ нѣдръ емлюще, и не бѣ числа метанію ихъ. Отъ Поляковъ же выходцы [36] || о семъ возвѣстишя [37] въ дому чюдотворца. Такову же погибель видяще Поляки, яко князя Юрья [38] лишишяся и иныхъ храбрыхъ своихъ [39] растесаныхъ лежящихъ, и, гонимы гнѣвомъ Божіимъ, побѣгошя отъ Троицкого воинства. И тако разыдошяся вси полци [40] Сопѣгины [41] и Лисовского. Троицкое же воинство внидошя во обитель съ великою побѣдою.

ГЛАВА [42] 31 [43]. О ПОБІЕННЫХЪ [44] У ДРОВЪ.

По семъ же окаанніи Лютори заведошя многіе роты въ Мишютинской врагъ въ рощу, вѣдаху бо всегда исходящихъ изъ града въ тое рощу дровъ ради зъ бережатаи, съ конны-

[1] *Пимена* П. [2] *Тенетова* С, въ которомъ второе *т* киноварью передѣлано въ *н*. [3] *Пименъ* П. [4] *Полчаня* Пи. [5] *удариша по нихъ* С. [6] *многою* С. [7] *и* нѣтъ С. [8] *скорогъ* Пи. [9] *вразнь* ПиП. [10] *Клементьевскому* С *Клементіевскому* Пи *Клементьевскому* Пи. [11] *Сердца же у многихъ кровію* С. [12] *многи* С. [13] *лютыи* СП. [14] *волки* С. [15] *Литовскіе* СПиП. [16] *князя* М. [17] *Юрья* С *Юрій* П. [18] *Угорскій* С. [19] *ротмистръ* С. [20] *на Силу* С. [21] *сломльши* С *сломльшія* Пи. [22] *Троецкомъ* С. [23] *бранѣхъ* МС. [24] *Троицы* СП. [25] *свѣтильникъ* Пи. [26] *иже* П. [27] *Юрья Угорскаго* С. [28] *и* Пи. [29] *протчимъ* ПиП. [30] *ловяше* С *и ловляше* П. [31] *Юрія* П. [32] *отмѣтниковъ* Пи. [33] *побиша* С. [34] *единъ* Пи. [35] *побивающе* С, въ которомъ на полѣ поправлено *поражающе*. [36] *воходцы* П. [37] *выходцы возвѣстиша о семъ* С. [38] *Юрія* П. [39] *своихъ* нѣтъ Пи. [40] *полки* С. [41] *Сапѣгины* Пи. [42] *Глава* нѣтъ МПиП. [43] *32*. С *33*. ПиП. [44] *побіеніи Троицкихъ людей* С.

ми и пѣшими [1] людьми. По обычаю же вышедше изъ града многіе люди въ тое рощу ради дровъ; внезапу же нападошя на нихъ прежереченніи [2] они Литовскіе роты и Русскіе измѣнники [3].
102 Троицкое же воинство и вся||кіе осадные люди сотворишя съ ними [4] бой великъ, и грѣхъ ради нашихъ одолѣшя врази [5]. И въ той день убили Литовскіе люди Троицкихъ всякихъ [6] людей боле 40 [7] человѣкъ и многихъ ранили, а инѣхъ въ плѣнъ живыхъ взяли. Тогда же взятъ бысть Троицкой служебникъ нарочитъ Наумъ оконничникъ. Пребысть же у Сопѣги [8] служа и до отшествіа отъ [9] Троицкаго монастыря. И о сихъ во градѣ печаль бысть велика зѣло всѣмъ православнымъ христіаномъ.

ГЛАВА [10] 32 [11]. О ИЗМѢНѢ КАЗНАЧЕА ІОСИФА ДЕВОЧКИНА.

Обрѣтаетъ же діаволъ сосудъ себѣ [12] и научаетъ гонити, яко же Саулъ Давида неповинно, или яко же [13] телцу въ пустыни поклонитися [14] вмѣсто Питающаго манною, или яко же Ирода неповинныхъ младенецъ [15] избити [16]
об. устрояетъ. || Яко [17] же не убояся Іюда давшаго власть немощнымъ творити чюдеса неизреченная, тако же не устрашися Іосиѳъ [18] дивныхъ явленій богоносна [19] мужа и уподобися оному еретику черньцу крыющу [20] главу Предтечеву, да [21] не славится о ней имя Господне. И ни во что же вмѣняетъ сказуемаа [22] тому отъ всѣхъ повсегдашняя заступленіа великого чюдотворца Сергіа [23], но невѣріемъ сый одержимъ и затыкаетъ уши свои, яко [24] аспидъ глухій и небрегій Преславнаго славити, ниже писанію предаати [25], но и хотящимъ неутаеннаа проповѣдати престати [26] повелѣваа и пользы ради къ [27] царьствующему граду на утѣшеніе стражущимъ [28] въ скорбѣхъ восписовати [29] прерѣкуа. Отъ его же [30] совѣта злаго старецъ Гурей Шишкинъ, саномъ діяконъ, весь бо ядъ, крыемый въ немъ, || тому [31] отрыгну, еже о 103
предательствѣ дому чюдотворца [32] таканіемъ услаждься отъ Гуріа и надеженъ на подручныхъ [33], яко [34] по забраломъ ходя высоко [35], радовашеся и ждый въ конецъ вещь злу произвести. Но яко же оселъ Валама [36] обличаетъ, тако и Гурей тайно лукавствуемаа опроверзаетъ; и яко же Ефесскій [37] Сина [38] краснопѣвный не пѣсньми, но мучительствомъ возносится. Нетерпѣливъ же въ крѣпкихъ явлься Іосифъ [39], вся по-тонку умышленная изъявивъ. Страшно же бѣ слышати трѣснутіа [40] думы Іюдскіа. Не туне бо Оска Селевинъ отскочивъ, но и четырехъ невѣгласъ [41] поселянъ тамо же предпославъ за нимъ, и къ совѣту Поляковъ весь уже отдася. Тѣми и инѣхъ немало прелсти [42]. Его же лукавству дру-

[1] *съ пѣшими* СП. [2] *преждереченніи* С. [3] *измѣнницы* Пи. [4] *съ ними* нѣтъ С. [5] *враги* С. [6] *люди всякихъ Троицкихъ* С. [7] *сорока* П *четыредесяти* П. [8] *Сапѣги* Пи. [9] *отъ* нѣтъ Пи. [10] *Глава* нѣтъ МПиП. [11] *33*. С *34*. ПиП. [12] *собѣ* Пи. [13] *же* нѣтъ Пи. [14] *поклоншеся* С. [15] *младенцовъ* С. [16] *убити* С. [17] *и яко* С. [18] *Іосифъ* СПи. [19] *богоноснаго* СПи. [20] *крыю* П. [21] *да же* М. [22] *сказуемая* С. [23] *великихъ чюдотворцовъ Сергія и Никона* С. [24] *яко* нѣтъ Пи. [25] *предати* СПиП. [26] *преставити* Пи. [27] *къ* нѣтъ Пи. [28] *страждущимъ* СПи. [29] *восписати* С. [30] *же* нѣтъ С. [31] *крыемый тому въ немъ* М. [32] *чюдотворцова* С. [33] *подрушныхъ* С. [34] *яко же* С. [35] *высоцѣ* С. [36] *Валаама* С. [37] *Евѳйскій* Пи *Ефейскій* П. [38] *Сила* С. [39] *Іосиѳъ* С. [40] *трескутія* С *трѣснутися* П. [41] *невѣйгласъ* С. [42] *прельстивъ* Пи.

гій воевода Алексѣй Голохвастовъ покровитель бысть и уже сослася нелестнѣ || со враги Пресвятыя Троица[1] об. и нарекъ день, въ онъ же хотя привести[2] жатели бесовскіа на Божію пшеницу. Послѣднее[3] же стрегій, да егда изыдутъ агньцы[4] братися съ волки, онъ же хотя за ними затворити врата ограды Христовы, и ту готову снѣдь отдастъ звѣремъ кровь піющимъ; и[5] инѣмъ[6] же входомъ присрочивъ сыновъ еретическихъ[7] и отступниковъ[8] православіа ввести въ гору Господню и стерти бесъ памяти холмы святаго Израиля. Егда услышашяся вся сицевая тайно крыемаа и отъ всѣхъ устъ о ненадежныхъ великій нашъ заступникъ возвеличенъ бысть, и съ пророкомъ вкупѣ глаголюще о сихъ: «аще не Господь сохранитъ градъ, всуе бдя стрегій», и «суетно спасеніе человѣческо». Превыщыша[9] же хвалы человѣческіа суща невозможно кому восхвалити по досто-
104 инству, но ра||зумѣшя овца невидимаго волка видимо[10] оттонима, и радостнымъ плачемъ[11] въ того кровѣ веселяхуся всенадежно.

О СМЕРТИ ЮСИФОВѢ.

Ровъ же рыяй[12] незлобивымъ и впадеся не въ яму, но въ бездну мукъ и поноса, не отъ человѣкъ токмо, но и отъ Бога и прочымъ[13] въ наказаніе, да не дерзаютъ съ гонящими на Христа ратовати, но да претерпѣваютъ со Владыкою, яко же въ мирѣ, тако и въ гоненіихъ. Благаа бо отъ руки Господня[14] пріахомъ, злыхъ ли не стерпимъ[15], на искусъ предложенныхъ намъ. И не хотяй[16] волею съ плачющимися[17] плакати, той неволею отъ радующихся[18] подсмѣваемъ восплакася неполезно. И по таковѣмъ злопредательствѣ всезлобный отъ незлобивыхъ вскорѣ на смерть не[19] осудися, но дано бысть время тому[20] на покаяніе, иже недостоинъ сый жити || единому черту. об.

Мнози убо злаго его совѣта утвержены крѣпости, писаніемъ обличивше[21], на него предложишя; отмщеніе же Даай по правдѣ низпосылаетъ на него судъ, яко же на[22] Ирода; и по недузѣ тяжцѣ живъ червьми[23] изъяденъ бысть, и прежде возвращеніа въ землю внутрешняя проѣдена[24] видяшеся[25]. И отъ тайно надымаемаго[26] сердца мысльми высокими на много пролитіе крови[27], яко гнѣзда кипяху рогатыя плотоядцы. И нехотящаго[28] Бога ради тружающыхся помиловати, отираютъ братолюбиѣ плачющеся, но и[29] тіи устрашающеся отскачютъ: диво[30] бо во очію всѣхъ бываше. И кто не почюдится, такову[31] муку зряй[32]? Во единъ бо часъ червь малъ, яко муха, ползя[33] по плоти, возрасте съ перстъ человѣчъ и рожцама естество тѣлнно извертѣ||ваа[34]. Отъ ре- 105
вѣніа же того и вопля мнози, слышавше, сердцы сокрушахуся и, плачюще[1], поникше отхождаху. Промышляющеи же о немъ[2] вси уступиша и смрада немогуще обоневати, затнувше ноздри, далече отстояху. Кости же отъ опухнутіа въ связаніи[3] составѣхъ[4] видими бываху. Не презрѣвшеи же моленіа того плачевнаго и рыданія и послужившеи[5] въ телеси потребныхъ не на малъ часъ зловоніемъ посмраждахуся[6] и, скаредствующе[7], пометахуся: отъ воздохновеніа[8] его захватаху си уста и обоняніе[9]. И всякъ глаголаше: «Во истинну отъ Господа[10] попущеніе се». И тако злѣ скончася[11]. И его же совѣта тайнодѣйствуемаго способникъ Гриша Брюшина тако же злѣ скончася: утроба ему[12] разсѣдеся[13].

ГЛАВА[14] 33[15]. О ИЗМѢНѢ ДВОЮ СЫНОВЪ БОЯРСКИХЪ. ||

Прельстиша[16] же ся дѣти боярскіе об. Переславцы Петруша[17] Ошушковъ да Степанко Лешуковъ, и на обычной выласки[18] отскочьше[19] отъ свѣта во тму, и приложишяся ко врагомъ Божіимъ, къ Литвѣ и къ измѣнникомъ; рекоша же сицеваа гетману Санѣге[20] и лютору[21] Лисовскому: «Что убо будетъ намъ, аще повѣдаемъ вамъ да вскорѣ возможете[22] обитель Сергіеву пріяти[23] безъ крови»? [24] Начальницы[25] же злобѣ обѣщевающеся великимъ имѣніемъ одарити ихъ и первѣйшихъ въ славѣ вознести. Духу же діаволю тѣми[26] усты дѣйствуему, рекоша: «Раскопайте, панове, берегъ пруда верхнево[27] и премите[28] отъ трубъ воду; то убо отъ жажди вскорѣ людіе[29] изнемогутъ и неволею покорятся вашей храбрости».

Обрадовани же бывше волцы[30] отъ 106
лисицъ || лукавыхъ, и брань отъ стѣнъ уставляютъ[31]. Немедленно же[32] промыслъ устрояютъ[33] и, закрывающеся отъ града, дабы не видѣти тѣхъ творимаго[34] умысла[35], хотѣніе свое совершаху[36]. Повелѣніемъ[37] же Александра Лисовскаго розрыша плотину верхнево[38] пруда и пустиша воду въ служень врагъ[39] въ рѣчку Коншору[40]. Но молитвами великаго Сергіа чюдотворца[41] немного истече тѣмъ раскопаннымъ мѣстомъ. Градстіи же людіе, дивящеся тѣхъ[42] престатію[43] ратованіа[44], исходяще[45] къ тѣмъ раздраженію[46]; врази[47] же въ гоньбу не дахуся[48] и[49] неоступни же отъ мѣстъ[50] бѣяху. Уже бо злодѣи вызнавше градскихъ людей наукъ, яко подсадою часто отъ[51] нихъ языки восхищаютъ, и об.
того ради крѣпце[52] стрегущеся, да не увѣстся зло творимое ими.

---

[1] *Троицы* СП. [2] *привесть* С. [3] *Послѣдне* Пи. [4] *агнецы* Пи. [5] *и* нѣтъ Пи. [6] *иныхъ* Пи. [7] *сыновомъ еретическимъ* П. [8] Далѣе въ С зачеркнуто *сыновъ; отступникомъ* П. [9] *Превышьша* С *Пребываюша* Пи *Превышша* П. [10] *видима* С. [11] *плаче* П. [12] *рыя* С. [13] *прочихъ* П. [14] *Господня не* М *Господни* С. [15] *терпимъ* С. [16] *хотя* С. [17] *плачющими* С. [18] *ругающихся* С. [19] *не* нѣтъ СПи. [20] *тому* нѣтъ Пи. [21] *изобличивше* С. [22] *и на* С. [23] *черви* С. [24] *проядена* С. [25] *видяще* Пи. [26] *надымаего* С. [27] *на много кровопролитіе* С. [28] *не хотяша* С. [29] *и* нѣтъ Пи. [30] *дивно* С. [31] *таковому* П. [32] *зря* П. [33] *ползая* Пи. [34] *известьвая* П.

[1] *плачющеи* С. [2] *поникше ..... о немъ* нѣтъ С. [3] *опухновенія въ связаніихъ* ПиП. [4] *въ составѣхъ* С. [5] *послужившіи* П. [6] *посмраждаху* Пи. [7] *скаредствующеи* Пи. [8] *воздыханія* Пи *воздхновенія* П. [9] *обонянія* СПи. [10] *Бога* С. [11] *скончашеся* С. [12] *его* С. [13] *сазседеся* Пи. [14] *Глава* нѣтъ МПиП. [15] *34* С *35* ПиП. [16] *Престиша* П. [17] *Петрушка* СП. [18] *выласкѣ* СП. [19] *отскочивше* Пи. [20] *Сонъге* П. [21] *лютерю* С. [22] *возмете* Пи. [23] *пріяти* П. [24] *Серіеву весь кровь пріяти* С. [25] *Начальники* С. [26] *тѣхъ* С. [27] *верхнего* СПи *верхняго* П. [28] *переймите* С *премите* Пи *пріимите* П. [29] *люди* Пи. [30] *волки* С. [31] *отставляютъ* С. [32] *же* нѣтъ Пи. [33] *немедлено...устрояютъ* нѣтъ С. [34] *творимая* П. [35] *дабы творимаго имъ умысла не видѣти* С. [36] *хотѣніе свое совершаху* нѣтъ С. [37] *и повелѣніемъ* С. [38] *верхнего* Пи *верхняю* П. [39] *врагъ* Пи. [40] *Коншуру* С *Коншору* Пи *Коршору* П. [41] *великаго чюдотворца Сергіа* С. [42] *тѣхъ* нѣтъ С. [43] *престанію* П. [44] *ратованія* исправлено изъ *радованію* въ П. [45] *исходяща* П. [46] *къ раздраженію* С. [47] *враги* С. [48] *давахуся* С. [49] *и* нѣтъ ПиП. [50] *мѣста* С. [51] *у* С. [52] *крѣпко* С.

об. Нѣціи же || охотники, изшедше [1] нощію изъ града тихо [2] и на сторожи литвина вземше [3], во градъ введоша; и все умышленіе враговъ всѣмъ [4] услышано бысть. И въ той часъ всѣмъ народомъ доконавшеся до трубъ, введеныхъ во обитель чюдотворца, и [5] извертѣвше во многихъ мѣстехъ: и абіе вода [6] прудоваа во градъ утече. Граждане же, паки изшедше изъ града, въ тое нощь [7] побиша всѣхъ сіе зло дѣющихъ. Литву и Рускихъ измѣнниковъ, вышущающихъ воду. Воды же тоя нощи въ монастырѣ пруды ископаныя [8] наполнишяся, и чрезъ монастырь протече вода на другую страну. И тако Литвы [9] и измѣнниковъ сій совѣтъ не збысться. На утріе [10] же злодѣи [11], узрѣвше въ прудѣ мало воды и своихъ избіенныхъ, восплескавше [12] руками [13]. ||

107 ## О ИНОМЪ ИЗМѢННИЦѢ [14].

Въ тое же нощь [15] инъ сынъ боярской совѣту тѣхъ же злодѣевъ, иже зло [16] сіе умыслиша, и видя [17] творимое въ дому чюдотворца, и ужицемъ по стѣнѣ спустися, текій скоро ко врагомъ съ вѣстію. Его же злодѣйствующа не попусти Господь [18], и ноги его десныя [19] жилы отъ поясницы розорвашяся [20], и начатъ лютѣ вопити окаанный. Но его же гласу съ стѣнъ слышавше и избѣгше, и взяшя во градъ жива. Отъ богопустныя [21] же язвы тоя [22] въ той часъ изверже душу свою.

ГЛАВА [23] 34 [24]. О УМНОЖЕНІИ ВО ГРАДѢ БЕЗЗАКОНІА И НЕПРАВДЫ.||

Во время, въ не же одержими об
бѣяху всѣми злыми во обители чюдотворца, тогда вси плакахуся [25] и рыданху и злѣ сокрушахуся. Долготерпяй же о насъ Сотворивый вся [26], не хотяй [27] смерти грѣшнику, но даай время покаанію и призываа грѣшники во спасеніе [28], подаде во градѣ сущимъ во осадѣ отраду велику отъ руки оскорбляющихъ. Отступиша бо [29] Литовскіе [30] полцы и Рускіе измѣнницы [31] далече [32] отъ стѣнъ градныхъ [33] и къ тому въ своихъ жилищехъ въ табарѣхъ [34] пребывающе. Рвы же своя и ямы, ископанныя ими близь града, оставишя [35]. Сущіи же во градѣ воинскіе [36] люди и пародное множество [37] по вся дни изъ града исходяще: ово прохлажденіа [38] ради отъ великіа тѣсноты, овогда же дровъ ради и измытіа портъ, иногда [39] же на выласку [40] къ Польскимъ и Литовскимъ || людемъ 108
и къ Русскимъ измѣнникомъ, и въ сраженіихъ [41] съ ними въ повседневныхъ здрави отхождаху во обитель чюдотворца; овогда же и побѣдители

[1] *отшедше* Пи. [2] *тихо* нѣтъ С. [3] *взямше и* Пи. [4] *все* С. [5] *и* нѣтъ П. [6] *и абіе вода* нѣтъ Пи. [7] *нощи* ПиП. [8] *ископанные* П. [9] *у Литвы* ПиП. [10] *утрьи* М *утріи* ПиП. [11] *злодѣе* С. [12] *и восплескавше* Пи. [13] *руками и отъ начинанія своего престаша* С. [14] *измѣнникъ* С. [15] *Въ той же нощи* ПиП. [16] *злое* С. [17] *видѣ* Пи *видятъ* П. [18] *Богъ* С. [19] *десные* П. [20] *разорвашеся* С. [21] *богопопустныя* П, въ которомъ слогъ *по* вычеркнуть. [22] *тоя* нѣтъ Пи. [23] *Глава* нѣтъ МПиП. [24] *35.* С *36.* ПиП. [25] *плакаху* С. [26] *о насъ вся Сотворивый* С. [27] *хотя* С. [28] *ко спасенію* С. [29] *бо* нѣтъ С. [30] *Литовстіи* П. [31] *измѣнники* С. [32] *далече* нѣтъ С. [33] *отъ градныхъ* Пи. [34] *таборахъ* С. [35] *отставиша* С. [36] *конныя* С *войскіе* Пи. [37] *люди и множество народа* С. [38] *прохлажденія* Пи. [39] *овогда* Пи. [40] *вылоску* С. [41] *сраженіихъ* МСПи.

надъ ними [1] показовахуся, молитвами чюдотворецъ [2] Сергіа и Никона. Егда же мало отдохнушя [3] отъ великихъ бѣдъ, тогда забышя Спасающаго [4] ихъ и не помянушя пророка, глаголюща: «Работайте Господеви со страхомъ и радуйтеся Ему съ трепетомъ». Діаволъ же уразумѣ на ны [5] просвѣщеніе лица Господня и тогда нудитъ насъ отъ славы Божіа отпасти, еже праздновати недуховно, но телесно, и торжествовати не въ [6] цѣломудріи [7], но въ бестрашіи, да тѣмъ Владыку въ негодованіе на ся воздвигнемъ, яко же бо Ноя, тако и Лота піанствомъ обруга, и Давида и Соломона [8] въ блудодѣйство [10] низведе, и люди Израильтескіа [11], сквозѣ Чермное море [12] об. прошедшаа, чрезъ || мѣру сытостію и играніемъ подъ землю низведе [13]; тако и здѣ сотвори лукавый. Опоясующіи бо [14] ся мечемъ на радости часто вхождаху утѣшатися [15] сладкими меды, отъ нихъ же породишяся блудныя бѣды. Отъ повседневныхъ же вылазокъ всѣхъ приходящихъ по побѣдахъ и по крови пінствомъ утѣшаху [16]. Отъ того же вся страсти телесныя возрастаху. На трапезѣ же братской [17] иноцы и простіи воду піаху и воинствующихъ чинъ престати [18] моляху. Но вси о семъ небрежаху. Еще же и се зло приложишя [19] сребролюбствен-

[1] *надъ ними* нѣтъ С. [2] *чюдотворцовъ* С. [3] *отдохнувше П.* [4] *спасающихъ П* [5] *нь* Пи. [6] *въ* нѣтъ С. [7] *цѣломудрено* С. [8] *Соломана* Пи. [9] *въ людодѣйство* С, въ которомъ было *в блюдодѣйство* [10] *Израелтескія* С *Израельтестіи* П. [11] *сквозъ море Чермное* С. [12] *низверже* С. [13] *бо* нѣтъ П. [14] *утѣшитися* ПиП. [15] *породиша* Пи. [16] *утѣшахуся* П. [17] *бранкой* МС. [18] *прятати* Пи. [19] *приложися* С. [20] *вси питаеми всегда* С. [21] *овіи бо* С. [22] *на* Пи. [23] *монастырской* СПиП. [24] *поспѣшити* С. [25] *имуще имъ* С. [26] *и* нѣтъ С. [27] *печнаго* П. [28] *бо* С. [29] *и не* С. [30] *людіе на долго время сидѣнію* С *людіе на долго седѣнію* Пи. [31] *осѣдѣ* Пи *осадѣ* П. [32] *легко* С. [33] Въ М на полѣ позднѣйшей скорописью: *Но 12 гривенъ за мелево отъ 1 чет[верти] давано.* [34] *гривенъ отъ четверти отъ мѣлива* С. [35] *стражде* Пи *стрежди* П. [36] *трезвяху* П. [37] *трезствоваху инѣхъ* С. [38] *поселянъ* М *Полякъ* Пи. [39] *работницъ и отъ прочихъ оставшихся* С. [40] *тіи имъ бѣяху мелы* С. [41] *Іоасафъ* С *Іасафъ* П. [42] *Престаните* нѣтъ С. [43] *глаголаше* нѣтъ С. [44] *простоты престати* С. [45] *взимайте, рече* С.

ное. Тогда бо вси всегда питаеми [20] отъ дому чюдотворца, взимающе бо хлѣбы по числу кождо на себе, овіи [21] на седьмицу, инїи же по вся дни, и отдающе сіе на сребро. Сами же всегда въ [22] трапезѣ питахуся. Нужда же бѣ тогда инокомъ || въ хлѣбне мо- 109
настырстей [23] строяцимъ, и не можаху успѣвати [24] на потребу ратнымъ, и не имуще [25] сна ни покоя день и ноць; и [26] всегда отъ жара пещнаго [27] и отъ дыму куреніа очи тѣмъ истекаху. Тако же и меливо зѣло нужно бѣяше. Людей убо [28] множество, жерновъ же мало; не [29] чааху бо людіе на много сидѣнію [30] быти и легцѣ [31] сѣдошя во осаду [32]. И [33] двнадесятъ гривенъ отъ мелива отъ четверти [34] даяху, и мало вземлющихъ. Въ день бо всегда изъ града исхождаху, въ ноць же о стражи [35] градстей трезствоваху [36]. И ихъ [37] же въ плѣне имаху отъ Рускихъ измѣнниковъ и отъ Поляковъ [38], тако же и отъ христіанскихъ женъ и отъ служнихъ работницъ оставшихся и отъ прочихъ [39], тѣ имъ мельцы бѣяху [40]; но въ нужахъ осадныхъ и тіи помираху вборзѣ. Неправдствующихъ же || во об.
взятіи хлѣбовъ монастырскихъ отецъ Іасаоъ [41] много о семъ моляше. «Престаните [42], господіе и братіе»,—глаголаше [43],—«отъ таковаго неразсужденіа и простоты [44] и не взимайте [45] чрезъ

потребу свою. А иже вземлющеи[1] отъ васъ, не истощевайте[2] въ пустошь[3], но со опасеніемъ соблюдайте. Не вѣмы бо, господіе[4], на колико протягнется[5] сидѣнія[6] нашего во осадѣ. И вамъ же[7] кая польза истощити напрасно житницы чюдотворца?» И много о семъ моляще[8]. Они же о семъ[9] небрегше и въпреки глаголаху: «Велико[10] ли вамъ, еже взимаемъ излишнее[11]? И аще пороко[12] очима вашима, то престанемъ имати[13]. Вы же съ сопротивными, яко же хощете, да творите». И того ради умолчаше[14], рекше: «Да зритъ се[15] Сергій чюдотворецъ».

И[16] потомъ является чюдотворецъ Сергій[17], объ руку стоя Никона, отъ
110 датошныхъ[18] людей двѣма Галицкимъ[19] казакомъ. И глагола имъ Никонъ чюдотворецъ: «Се пріиде великій Сергій[20]!» Тіи же зрятъ чюдотворца, на посохъ поникша лицемъ, и глагола Никонъ има: «Возвѣстита[21] всѣмъ во осадѣ сѣдящимъ[22]: «Се глаголетъ Сергій и Никонъ: что лукавствуете къ намъ неправедно и почто лишняя вземше отдаете на пометъ сребра и на[23] піанство? И что ругаетеся мучащимся у огня въ пекарни? Или не смыслисте сего, яко потъ тѣхъ кровь снѣдаете? Внимайте[24] же себѣ, яко обругани имате быти чревомъ и отъ него вси злѣ скончаетеся». Тіи же Галичане казаки всему воинству вся сія возвѣстиста и съ плачемъ моляста всѣхъ. И вси[25] людіе посмѣяшася[26] има и проплювавшя[27] глаголы ихъ[28]. Они же отъ того дни и до отшествіа враговъ въ плачи и во унынііи || хожаста[29]. Хлѣбомъ же об.
презобильна[30] тогда обитель чюдотворца; и аще и[31] кровію дрова куповаху[32], но отъ піанства не престаху. Блуду же и прочимъ злымъ умножившымся всюду, увы, и того ради отчаяніе многимъ внимашеся; въ ровъ убо глубокъ блуда впадоша вси отъ простыхъ чадій даже и до священствующыхъ. Увы! О горе[33], лютѣ! О напасть, и бѣда, и зло лютѣйшее! Труды бесъ пользы, мученіе безъ вѣнца, пожданіе несовершенно! Терпѣніе не до конца — аггеломъ слезы, Владыцѣ— гнѣвъ, врагомъ — радость!

Да идемъ[34], нынѣ братіе, тонкихъ бѣсовскихъ запинаній[35] ко обличителю и да услышимъ того къ намъ глаголюща сице: «Которымъ нравомъ и образомъ нашего друга свяжемъ»? Прежде даже свяжемъ, разрѣшается, и прежде суда съ нимъ[36] примиряемся, и прежде утомленіа || покоряемся. Како возненавидимъ, его же 111
естествомъ любити обыкохомъ? Како свободимся, ему же во вѣки связахомся? Како упраздним иже съ нами[37] востающаго? Како покажемъ нетлѣнна, тлѣнно пріемше[38] естество? Что благо рцемъ, иже благо пріемшему

---

[1] *вземлющіи* П. [2] Въ С между слогами *то* и *ще* вычеркнуты двѣ какіе-то буквы. [3] *пустоть* М. [4] *господіе* нѣтъ С. [5] *потянется* Пи. [6] *сѣдѣнія* С. [7] *же* нѣтъ С. [8] *моляше* С. [9] *о семъ* нѣтъ С. [10] *Колико* С. [11] *излишняя* С. [12] *порока* С. [13] *взимати* С. [14] *умолчаша* П. [15] *сіе* П. [16] Въ С на полѣ *Чюдо.* [17] *является Сергій чюдотворецъ* Пи. [18] *даточныхъ* Пи. [19] *Галическимъ* С *Галенкимъ* ПиП. [20] *Сергій чюдотворецъ* Пи. [21] *Возвѣстиста* С. [22] *всѣмъ сѣдящимъ въ осадѣ* С. [23] *на* нѣтъ Пи. [24] *Внимай* П. [25] Далѣе въ С зачеркнуто *же.* [26] *посмѣятася* П. [27] *проплюваше* ПиП. [28] *людіе прослависта Бога, а глаголы ихъ проплеваше* С, въ которомъ *прослависта* передѣлано изъ *моляста.* [29] *быста* С. [30] *презобылна* Пи. [31] *и* нѣтъ СП. [32] *покуповаху* С. [33] *горе и* С. [34] *радость. И дойдемъ* С. [35] *записаній* Пи. [36] *суда симъ* П. [37] *нами* С. [38] *пріемша* С.

извѣты? Аще свяжемъ воздержаніемъ[1] и осудимъ ближняго согрѣшающа, тому паки предани будемъ и сами въ таажде[2] впадемъ. Аще осуждати престанемъ, то[3] сего побѣдимъ. Возвысившежеся[4] сердцемъ низъ сведени[5] симъ отъ небесъ чистоты во адъ страстей; и споспѣшникъ есть и ратникъ намъ и помощникъ и соперникъ и другъ[6] и навѣтникъ; и[7] угодіе пріемля[8], ратуетъ; и[9] иставаемъ[10], изнемогаетъ[11]; и упокоеваемъ[12], безчинствуетъ; и сокрушаемъ, нетерпитъ;
об. аще опечалимъ, то въ бѣдѣ есмы[13]; || и аще уязвимъ, не имѣемъ съ кимъ добродѣтели стяжати. И его же отвращаемся, того и любимъ».

Что се, еже о насъ таинство? Како себѣ врази и други есмы? О семъ же[14] да внимаемъ себѣ, како невоздержаніа ради начяшя людіе вси[15] во истлѣніе сходити[16]. И день отъ дне моръ начятъ множитися въ дому чюдотворца. Благаго же и непзмѣннаго Владыки благій[17] вѣрный рабъ неотступно о душахъ промышляя, давшихся ему. По обычаю убо своему Поляки, и Литва и[18] съ Русскими измѣнники устроившеся, къ[19] стѣнамъ обители святаго ударяются. Внезапному[20] же возшумѣнію бывшу, и мужіе оружницы[21] къ сопротивнымъ[22] исходятъ; и недовѣдомаго ради[23] приближеніа враговъ руцѣ правовѣрнымъ трясущеся[24], и лица тѣмъ изме||няхуся[25]. 112
Исходящеи[26] же съ[27] сомнѣніемъ[28] зрятъ противу себе[29] борзо шествующа, иже на вратѣхъ отъ церкви святаго чюдотворца Сергіа, старца святолѣпна[30] и сѣдинами совершена и глаголюща къ нимъ: «Что трепещете? Аще и никто же отъ васъ не[31] останется, не имать предати Богъ[32] святаго мѣста сего, и не будетъ услышано во вразѣхъ, яко «пленихомъ обитель Пресвятыя[33] Троица»[34]. Мужайтеся, не[35] ужасайтеся. Рцѣте же другъ другу вси[36], яко нечисто живущеи во святемъ мѣсте семъ[37] погибнутъ. Не нечистыми Господь спасетъ[38] мѣсто сіе, но имени своего ради безъ оружіа избавитъ!» И невидимъ бысть.

И разумѣшя людіе самого чюдотворца. Сіе же явленіе всѣмъ услышано бысть[39] о семъ. Но кто[40] избавитъ человѣка отъ смерти телесныя[41] || и душевныя? Колико и самъ[42] об.
Господь уча люди Еврейскіа, но[43] не послушаша и до конца погибоша. Тако же и здѣ бысть не послушающимъ начальниковъ святаго мѣста сего[44].

---

[1] *воздержаніе* С. [2] *тая же* СПи. [3] *того* С. [4] *возвысивъ же ся* С. [5] *сердцемъ низведени* ПиП. [6] *и другъ* нѣтъ М. [7] *и* нѣтъ С. [8] *творя* С *пріемля* П. [9] *и* нѣтъ Пи. [10] *истаяваемъ* С *истаемъ* Пи *истязаетъ* П. [11] *и изнемогаетъ* П. [12] *упокоеваетъ* П. [13] *аще .... есмы* нѣтъ Пи. [14] *же* нѣтъ С. [15] *вси* С. [16] Послѣднія слова читались въ М такъ: *людіе во истлѣніе сходити вси;* исправлено посредствомъ киноварныхъ славянскихъ цифръ; *людіе вси во истлѣніе входити* Пи. [17] *благій* нѣтъ С. [18] *и* нѣтъ С. [19] *и къ* С. [20] *Внезапу* СП. [21] *оружеконцы* С. [22] *брани* С *сопротивъ* П. [23] *ради* нѣтъ С. [24] *трясущимся* С. [25] *измѣняху* Пи. [26] *исходящіи* П. [27] *съ* нѣтъ С *о* Пи. [28] *сомнѣніи симъ* Пи. [29] *себя* С. [30] *столѣпна* Пи. [31] *не* нѣтъ С. [32] *не имать Богъ предати* С. [33] *Святыя* С. [34] *Троицы* СП. [35] *и не* С. [36] *Рцѣте же* (*же* нѣтъ С) *во обители всѣмъ* СПиП. [37] *живущеи во обители святый сей* С. [38] *И не нечистыми спасетъ Господь* С. [39] *И разумѣшя .... услышано бысть* нѣтъ Пи. [40] *токмо* Пи. [41] *тѣлесныя* С. [42] *и самъ* нѣтъ С. [43] *но* нѣтъ С. [44] *непослушающимъ святого мѣста сего начальниковъ* С.

ГЛАВА[1] 35[2]. О МОРУ[3] НА ЛЮДИ[4].

Ноября же[5] отъ 17[6] дни[7] явлься моръ въ людѣхъ и протяжеся до пришествіа Давида Жеребцова. Образъ же тоя болѣзни въ нужныхъ осадахъ вѣдомъ[8], юже нарекошя врачеве цынга. Тѣсноты бо ради и недостатковъ сіа случаются, наипаче[9] же отъ водъ скверныхъ, неимущихъ теплыхъ зелій и кореній[10] поядающихъ ражающійся[11] гной во утробахъ, и неимущихъ[12] водокъ житныхъ[13] распухневаху отъ ногъ даже и до главы; и зубы тѣмъ исторгахуся и смрадъ зловоненъ изо устну[14] исхождаше[15]; руцѣ же и
113 нозѣ[16] корчахуся[17], || жиламъ[18] сводимымъ внутрь и внѣ юду отъ язвъ[19] кипящихъ; и теплицъ неимущимъ въ пособъ симъ[20] телеса острупляхуся; и желудку необыкшу къ нерастворенію пріатія затворяющуся, и непрестаненъ поносъ изнемогшимъ[21] до конца и немогущимъ[22] отъ мѣста на мѣсто преити, ни предвигнутися. И согниваху телеса ихъ отъ кала измету[23] и проядаше[24] скверна[25] даже до костей; и черви велицы[26] гмизяху[27]. И не бѣ служащихъ у многихъ[28] ни жажду утолити, ни алчющихъ накормити, ни гнойнымъ струпомъ пластыря приложити, ни превратити на страну[29], ни червіа[30] отмыти[31], ни отгнати скотъ стужающій, ни вонъ извести прохладитися, ни подъяти, еже бы[32] мало посидѣти, ни уста пропарити, ни лице ни руцѣ[33] у||мыти[34], ни отъ[35] очію об.
праха оттерти[36]. А иже еще воздвижущен[37] руцѣ[38], и тіи уста и очи нечистотою оскверневаху и прежде смерти отъ стуку и отъ вѣтръ и отъ движеній всякихъ[39] мнози прахомъ посыпаны бышя[40]. И не бѣ познавати[41] тѣхъ въ видъ зрака. Имущен[42] же сребро или иныя[43] вещи и отдааху[44] на купованіе нужъ[45] потребныхъ ястіа и питіа. И колико на потребу, толико и за службу; и со слезами моляще[46] таковѣхъ[47], но всякому до себе пріиде, о прочихъ же не брежаху. И аще бы не истощили житницъ дому чюдотворца[48] и погребовъ не испразднили, то и вси бы измерли во второе лѣто[49] во осаде седяще[50].

И тогда бѣ[51] не едина бѣда и зло: внѣюду — мечь, внутрь же[52] юду — смерть. И не вѣдуще же[53], что сотворити: или мертвыхъ || погребати, 114
или стѣнъ градскихъ соблюдати; или съ любовными своими разставатися, или со враги[54] польма[55] разсѣкатися:

---

[1] *Глава* нѣтъ МПиП. [2] *36.* С *37.* ПиП. [3] *великомъ мору его граде* С. [4] *люди осадные во обители* П. [5] *же* нѣтъ СПи. [6] *17-го* П. [7] *дни* нѣтъ С. [8] *болѣзни вѣдомъ въ нужныхъ осадѣхъ* С. [9] *наипаче* С. [10] *кореніе* Пи. [11] *раждающійся* СП. [12] *неимуще* С. [13] *животныхъ* ПиП. [14] *устъ* П. [15] *исхождаху* С. [16] *руки же и ноги* С. [17] *корчехуся* С. [18] *жилымъ* С. [19] *языкъ* ПиП. [20] *имъ* П. [21] *изнемогшихъ* ПиП. [22] *немогущи* Пи. [23] *и отъ змету* Пи. [24] *проядаша* П. [25] *скверну* С. [26] *велики* С. [27] *мизяху* С. [28] *у многихъ* нѣтъ ПиП. [29] *струну* Пи. [30] *черви* П *червій* Пи. [31] *омыти:* Пи. [32] *бы* нѣтъ П. [33] *руки* С *ризъ* Пи. [34] *умыка* С. [35] *отъ* нѣтъ Пи. [36] Въ П *умыти* написано надъ строкой, а въ текстѣ стоитъ *оттерти.* [37] *воздвижущіи* П. [38] *руки* С. [39] *и отъ всякихъ движеній* С. [40] *быхомъ* С. [41] *познати* С. [42] *Имущіи* П. [43] *иные* СП. [44] *отдаяніе* С. [45] *нуждъ* П. [46] *моляшеся* С. [47] *таковыми* С. [48] *чюдотворцова* С. [49] Далѣе въ С зачеркнуто *во второе лѣто.* [50] *сидяще* С. [51] *бѣ* нѣтъ С. [52] *же* нѣтъ С. [53] *же* нѣтъ С. [54] *враги своими* С. [55] *толма* ПиП.

или очи родителемъ цѣловати, или своя зѣницы на извертѣніе[1] предаати[2]. И неимущен[3] сродныя крове, и тіи отъ стѣнъ градныхъ не исхождаху, но ту[4] смерти отъ противныхъ ожидаху, и[5] единъ путь къ смерти, глаголюще, отвсюду. И единѣмъ[6] токмо утѣшающеся[7] ко врагомъ храбрымъ ратоборствомъ, и другъ друга на смерть поощряху, глаголюще: «Се, господіе и братіе, не родъ ли нашь и[8] друзи погребаются, но и намъ по нихъ тамо же ити. И аще не умремъ нынѣ о правдѣ и о истиннѣ, и[9] потомъ всяко умремъ же безъ пользы и не Бога ради».

И таковѣми всѣми злыми обьяти бывше вси[10]: и сперва убо по двадеоб. сяти || и по тридесяти, и[11] потомъ по пятидесяти и по сту умираху во единъ день: и[12] умножися смерть въ людѣхъ, и другъ отъ[13] друга отъ духу умираху; и великій храмъ Пресвятыя Богородица[14] честнаго и славнаго Ея Успенія по вся дни мертвыхъ наполняшеся. Отъ могилъ[15] же исперва[16] по[17] рублю за выкопъ[18] емлюще, и потомъ по два и по три, та же и по четыре и по пяти дааху, но не бѣ кому уже пріимати, ни копати; и во едину могилу и яму погребаху по десяти и по двадесяти[19], и двоицею сугубо, и вяще[20]. И четыредесять дней[21] бѣ мракъ теменъ и смрадъ золъ. И[22] идѣже изношаху мертвыхъ, и за ними плачющихся сонмы хождаху, отъ утра и до вечера бяше погребеніе[23] мертвымъ[24]; и не бѣ покоя, ни сна, ни во дни, ни въ нощи, не токмо больнымъ, но и здравымъ. Овы[25] убо надъ || умирающими пла- об.
чюще[26], ови же надъ износимыми, иніи надъ погребаемыми. и множество полкъ, кождо гдѣ стояще, плакахуся. И отъ непокойна сна, аки шальны[27] хождаху[28] вси[29].

И преставившяся тогда братіи старыхъ во обители[30] 297[31] братовъ, а новопостригшихся тогда боле[32] 500[33]. Чинъ же священническій до[34] конца изнеможе отъ[35] многаго труда больныхъ[36] и умершихъ[37] и умирающыхъ. И очи іереомъ[38] отяготѣни бысте, и держаще ихъ силою надъ немощными. И тако вси іереи скончаша[39] же ся, и мало отъ священнаго чина[40] на возвѣщеніе[41] токмо осташяся. И воинствующыхъ чинъ уже[42] начятъ изнемогати. И мали[43] нѣцыи отъ смертнаго часа избавлени бышя, и многыя сироты, дѣвы[44], и вдовицы, и отрочата осташяся; а ими же мощно всяко промыслъ стро||ити[45], тіи[46] 115
помроша[47]; не[48] къ пользѣ же коп[49], но на хлѣбъ ѣдоки, осташася. И тіи оздравливающеся[50] въ претыканіе

---

[1] *изверженіе* П. [2] *предавати* С. [3] *неимущія* СПиП. [4] *не исхождаху и тіи* С. [5] *се* С. [6] *единъ* Пи. [7] *утѣшаются* С. [8] *и* нѣтъ С. [9] *и* нѣтъ П. [10] *вси* нѣтъ М. [11] *и* нѣтъ С. [12] *и* нѣтъ С. [13] *отъ* нѣтъ СПи. [14] *Пречистыя Богородицы* СП. [15] *многихъ* Пи. [16] *исперва и* С. [17] Въ С передъ *по* зачеркнуто *сперва.* [18] *выкупъ* ПиП. [19] *20* П. [20] *вящше* П. [21] *дьне* Пи. [22] *И* нѣтъ СПи. [23] *погребаніе* СПи. [24] *мертвыхъ* П. [25] *овіи* С. [26] *плачющеся* Пи. [27] *волны* Пи. [28] *стояху* С, въ которомъ на полѣ *хождаху.* [29] *вси* нѣтъ С. [30] *старыхъ въ обители* нѣтъ С. [31] *297 человѣкъ* С. [32] *болше* П. [33] *пятисотъ* П. [34] *и до* С. [35] *и отъ* Пи. [36] Далѣе въ П, зачеркнуто *изнеможе.* [37] *умерши* П. [38] *іерсемъ* Пи. [39] *скончаше* П. [40] *чину* С. [41] *извѣщеніе* СПиП. [42] *воинствующихъ уже чинъ* С. [43] *маліи* Пи. [44] *и дѣвы* С. [45] *мощно промыслъ всяко чинити* С. [46] *и* ПиП. [47] *помроша въ презрѣніи* П. [48] *и не* ПиП. [49] *коей* С. [50] *оставляющеся* С.

бяху [1] великого грѣха. И бѣ же [2] тогда золъ смрадъ, не токмо въ келіахъ, но и по всему монастырю, и въ службахъ и во святыхъ церквахъ: ово отъ немощныхъ человѣкъ, ово же и отъ скотъ умирающыхъ; всяко бо животно не [3] призираемо [4], и растерзахуся междо [5] собою. И водотечныя [6] трубы дождя ради и грязи костьми животныхъ даже доселѣ зарушишяся [7]. И болѣ ста возовъ всякихъ [8] портъ изо обители извезше [9] и въ ровъ ввергше, дающе же [10] отъ воза по полутора [11] рубля, но мало вземлющихъ [12] вшій [13] ради и червей и смрада ради злаго. И сіа вся [14] внѣ обители съ нужею извезше сожигаху. И всѣхъ у Живоначальной [15] Троицы во осаде померло старцовъ и ратныхъ людей побито и
116 померло своею || смертью [16] отъ осадные немощи [17] слугъ [18], и служебниковъ, и стрелцовъ, и казаковъ, и пушкарей, и затинщиковъ, и Галичанъ [19], и датошныхъ [20] и служнихъ людей [21] 2,125 человѣкъ кромѣ женьска полу и недорослей и маломощныхъ [22] и старыхъ.

ГЛАВА [23] 36 [24]. О ПОСЛАНІИ КЪ ЦАРЮ ВАСИЛІЮ СЪ МОЛЕНІЕМЪ.

Воеводы же, видяще толикъ гнѣвъ отъ Бога належащій во обители чюдотворца, невѣдуще, что сотворити, понеже неотступно бысть враговъ [25] обстоаніе и ратующе градъ непрестааху [26], во обители же отъ множества воинскихъ людей мало число оставшеся, и [27] ни откуду [28] помощи чающе; и престаху [29] исходити изъ града противу [30] ратныхъ во много время.

И о семъ велика [31] бысть радость [32] врагомъ, Литовскимъ людемъ и Русскимъ измѣнникомъ [33]; видяще [34] бо всегда погребаемыхъ и слыша||ще об.
плачь великъ [35] во граде [36] о умирающихъ [37]. Ови [38] же на древіе восходяще высоко съ Терентіевскіе [39] рощи сматряху [40] во градъ и радовахуся о погибели христіанстей и [41] веселяхуся и дерзостни бышя [42] на брань; и близъ стѣнъ градныхъ прискачюще, на брань зовуще поносными глаголы, аки каменіемъ мещуще на граждан. Извнутрь [43] же града о [44] сицевыхъ въ недоумѣніи бышя. И тако, совѣтовавше со архимаритомъ Іасафомъ [45] и зъ [46] старцы, посылаютъ къ царствующему граду къ келарю Авраамью [48]. Старецъ же, во отпискахъ о [49] обители видѣвъ, ужасеся и напредъ хотящая не на [50] добро збытися разумѣ и все предложивъ предъ [51] царя, да разсудитъ праведное [52]; и моляше всегда, да не одолѣютъ врази дому чюдотворца.

---

[1] *бяху* нѣтъ С *бьху* П. [2] *грѣха. Иже бѣ* С. [3] *не* нѣтъ С *че не* П. [4] *презираемо* МС. [5] *между* СПиП. [6] *до водотечныя* ПиП. [7] *разрушишася* ПиП. [8] *всяческихъ* С. [9] *извезхше* С, въ которомъ *х* вписано болѣе позднемъ почеркомъ. [10] *же* нѣтъ С. [11] *полтора* П. [12] *вземлюще* С. [13] *вшей* С *вшей* П. [14] *и вся сія* С. [15] *Живоначальныя* Пи. [16] *своею смертью* нѣтъ СПиП. [17] *немощи дѣтей боярскихъ и* С. [18] *слугъ* П. [19] *и Галичанъ* нѣтъ С. [20] *даточныхъ* ПиП. [21] *и даточныхъ людей и служнихъ* С. [22] *маломощныхъ* ПиП [23] *Глава* нѣтъ МПиП. [24] *37.* С *38.* ПиП. [25] *врагомъ* С. [26] *непрестанно* С. [27] *и* нѣтъ Пи. [28] *ни откуды* С. [29] *престаша* С. [30] *противъ* С. [31] *радость велика* С. [32] *радость* нѣтъ МС. [33] *Литовскимъ .. измѣнникомъ* нѣтъ С. [34] *видяще* П. [35] Далѣе въ С зачеркнуто *во граде.* [36] *ограде* Пи. [37] *умираемыхъ* С. [38] *Овіи* СП. [39] *Терентьевской* С *Терентьевскіе* П. [40] *смотряху* СП. [41] *и* нѣтъ С. [42] *дерзостнии бысть* П. [43] *внутрь* С *изнутрь* Пи. [44] *отъ* С. [45] *Іоасафомъ* С *Іасавомъ* Пи *и со Асафомъ* П. [46] *зъ* нѣтъ С *со* П. [47] *къ* С. [48] *Авраамію* С *Аврамію* ПиП. [49] *отъ* СПиП. [50] *по* С. [51] *пре* П. [52] *праведне* С.

Скипетроносецъ же [1] словомъ даа, дѣ-
117 ломъ же не про||изводя, понеже велика бѣда царствующій градъ тогда обдержа.

Старецъ же бояшеся напредь злу уже содѣятися и совершенное оскудѣніе людьми дому святаго все изъявляя. И еще самодержець дьни [2] притязуетъ [3] скорби и пожданіа и по входѣхъ и исходѣхъ [4] къ моленію старца не прекланяяся; кровь бо всегда предъ стѣнами царствующаго града ліяшеся [5]. Келарь же братію [6] царевыхъ моляше, но и тѣми ничто же бысть полезныхъ. И потомъ патріарха и всю полату царскую [7] подвиже, показуя тѣмъ пишемаа отъ обители, яко по мѣсячнемъ [8] времени конецъ будетъ отъ нужъ [9] прискорбныхъ граду.

Патріархъ же со всѣмъ освященнымъ [10] соборомъ молятъ [11] царя, глаголюще ему: «Аще, царю, взята [12] будетъ обитель преподобнаго, то и весь предѣлъ Російскій до Окіана моря по-
об. гибнетъ; коне||чнѣ же Москвѣ [13] тѣснота будетъ». И едва на слезы келаря преклонися [14]. И въ помощь посла атамана Сухана Останкова, а съ нимъ [15] казаковъ 60 человѣкъ. да зеліа 20 [16] пудовъ; а келарь Аврамей [17] отпустилъ Троицкихъ [18] слугъ 20 [19] человѣкъ, Никифора Есипова съ товарищи.

ГЛАВА [20] 37 [21]. О УТѢШЕНІИ ЧЮДОТВОРЦА ЯВЛЕНІЕМЪ ИЛИНАРХУ [22].

И [23] иже утѣшаяй въ скорбѣхъ великій [24] чюдотворецъ Сергій паки является пономарю Илинарху [25] и [26] глагола [27] ему: «Рцы братіи и всѣмъ страждущимъ во осадѣ, почто [28] унываютъ и ропщутъ на держащихъ скипетръ. Азъ неотступно молю Христа Бога моего. А о людѣхъ не скорбите, людей къ вамъ царь Василій [29] пришлетъ».

И по малѣхъ днехъ посланіи отъ царя Василіа пріидоша [30] сквозѣ Литовскіа [31] полки, прежереченный [32] ||
атаманъ Суханъ съ товарыщи и съ 118
слугами Троицкими, покровени молитвами чюдотворца; и ничемъ же вредими отъ противныхъ здрави во обитель чюдотворца пришедше [33]. Токмо четырехъ казаковъ его ухватишя. Лисовской же повелѣ ихъ казнити противъ града [34] Сергіева монастыря. Воеводы же, князь Григорей да Алексѣй, противъ тѣхъ четырехъ казаковъ повелѣвше вывести Литовскихъ полоняниковъ [35] и казнити на горѣ старой токарни надъ врагомъ 42 человѣка, а казаковъ противъ Лисовскаго табаръ [36] у верхнево [37] пруда на взгоркѣ 19 человѣкъ. Сего же ради Литва и казаки Лисовского пріидошя убити, и избави его отъ смерти Сапѣга.

---

[1] *же* нѣтъ П. [2] *дній* П. [3] Такъ во всѣхъ спискахъ; быть можетъ, надо читать *протязуетъ.* [4] *входы и исходы* П. [5] *ляшеся* Пи. [6] *братіи* Пи. [7] *и полату царскую всю* С. [8] *мѣсешномъ* С *мѣсячномъ* Пи. [9] *нужи* ПиП. [10] Далѣе въ П зачеркнуто *хъ.* [11] *молитъ* С. [12] *взятъ* П. [13] *царствующему граду* С. [14] *преклонися* С. [15] *ними* П. [16] *двадцать* С *двадесять* П. [17] *Авраамій* С *Аврамій* ПиП. [18] *Троицкихъ* нѣтъ С. [19] *дватцеть* П. [20] *Глава* нѣтъ МПиП. [21] *38.* С *39.* ПиП. [22] *Сергія явленіемъ Иринарху* С. [23] *И* нѣтъ С. [24] *великихъ* П. [25] *Иринарху* С. [26] *и* нѣтъ С. [27] *глаголя* С. [28] *что* С. [29] *Василей* СПи. [30] *пріидоша* Пи. [31] *Литовскіе* П. [32] *преждереченный* С. [33] *пришедше* нѣтъ С. [34] *Троицкаю* С. [35] *Поляковъ* Пи. [36] *таборъ* С. [37] *верхнего* Пи *верхняю* Пи.

О семъ же зліи ратоборцы острѣйши наостряютъ оружіа [1], и злѣйши [2]
об. тѣмъ разъяряющеся || сердца: и нощь тѣмъ, яко день, бываше, и другъ друга возбужаху и стрежаху толико [3] крѣпце, яко никако же проплости сквозѣ ихъ возможно. И боязнь ихъ велика обдержаше о проходѣ [4] Сухановѣ, и стрежаху, другъ друга держаще [5], дабы никакова [6] вѣстника ни отъ [7] града ни во градъ не пропустити. Во осадѣ же печаль на печаль и скорбь на скорбь возлагашеся, и братіамъ всѣмъ во обители лица на землю преклонше, унынiемъ одолѣвахуся, болѣзнемъ же и [8] смерти во граде лютѣ належащи [9]. Возрадовавше [10] же ся мало [11] о пришествіи слугъ и казаковъ, но и тіи мало-по-малу начашя изнемогати и умираху. И мало сущи [12]
119 число осташяся ихъ: и бысть во градѣ скорбь велика, утѣшенiа же отвсюду не обрѣтаху; токмо имуще утѣшеніе || милость Божію и чюдотворца [13] молитвы.

ГЛАВА [14] 38 [15]. О ЯВЛЕНІИ НИКОНА ЧЮДОТВОРЦА.

Еще гнѣву Божію не преставшу и многимъ скорбію немощи одержимымъ, во едину отъ нощій [16] во снѣ [17] является великій чюдотворецъ Никонъ понамарю Илинарху [18], глаголя сице: «Повѣждь [19] болящимъ людемъ: се падетъ снѣгъ во сію нощь, и хотящеи [20] исцѣленіе [21] получити да трутся тѣмъ новопадшимъ снѣгомъ! Рцы же всѣмъ людемъ, яко Никонъ сказа се!» Илинархъ [22] же воспрянувъ трепетенъ [23] и наутріи [24] повѣда всѣмъ людемъ. И по глаголу чюдотворца Никона паде новъ снѣгъ; и иже вѣру сему емшеи [25] и тѣмъ снѣгомъ тершеся, и отъ тѣхъ мнози здравіе получиша. ||

ГЛАВА [26] 39 [27]. О НЕВѢДОМѢМЪ [28] об. ПѢШИ ВЪ ЦЕРКВИ УСПЕНІА ПРЕСВЯТЫЯ [29] БОГОРОДИЦА [30].

Стрегущимъ [31] нѣкогда на церкви Духа Пресвятаго Сошествіа [32] и спящимъ [33] въ пременении, единъ же стрежаше по обычаю и обзираше [34] всюду, да не явится отъ коея страны ко граду [35] внезапное пришествіе враговъ И се слышитъ внезапу многихъ гласы поющихъ, мужескіа и отроческіа. Онъ же смотряше [36] всюду, гдѣ поютъ, и разслыша воспѣвающихъ въ храмѣ велицемъ Пресвятыя [37] Богородица [38] честнаго и славнаго Ея [39] Успенiа. Той же сторожъ и прочихъ возбуди, да не соблазнится о сихъ. Нѣціи же отъ нихъ [40] рѣша, яко по умершихъ пѣніе се [41], всегда бо храмъ полнъ бяше мертвыхъ отпѣваемыхъ. Паки же глаголаше [42], яко никогда [43] же

[1] *оружіе* С. [2] *злѣйше* С. [3] *толикъ* Пи. [4] *приходе* С. [5] *держашеся* С. [6] *никако же* П. [7] *изъ* С. [8] *и* нѣтъ Пи. [9] *належаще* С. [10] *Возрадоваше* С. [11] Далѣе въ С зачеркнуто *о пришествіи мало.* [12] *сущіи* С. [13] *чюдотворцовы* С. [14] *Глава* нѣтъ МПиП. [15] *39.* С *40.* ПиП. [16] *нощей* СП. [17] *во снѣ* нѣтъ С. [18] *Иринарху* С. [19] *Повѣсть* Пи. [20] *хотящіи* П. [21] *исцельнія* Пи. [22] *Иринархъ* С. [23] *трепенъ* М. [24] *наутрее* С. [25] *емше* П. [26] *Глава* нѣтъ МПиП. [27] *40.* С *41.* ПиП. [28] *невѣдомомъ* С. [29] *Святыя* Пи *Пречистыя* П. [30] *Богородицы* СПиП. [31] *Стрегущимъ же* С. [32] *церкви Сошествія Пресвятаго Духа* С. [33] *спящимъ имъ* С. [34] *обзираючи* П. [35] *ко граду* нѣтъ С. [36] *смотряше* Пи. [37] *Пречистыя* С. [38] *Богородицы* СП. [39] *Ея* нѣтъ Пи. [40] *сихъ* С. [41] *сіе* С. [42] *глаголаша* Пи. [43] *николи* С.

нощію съ вечера не [1] отпѣваютъ умер-
120 шихъ [2]. Или утренее пѣніе начатся; но не у приспѣ время утрениего пѣніа. И глаголюще: «Еда нѣкоея ради вещи собравшеся людіе, и [3] молебнаа исправляютъ; но не по чину молебновъ гласы исходятъ. И ни [4] тако, яко же иноцы [5] или яко же [6] мирстіи, но зѣло красно и множество поющыхъ немолчно и безпрестанно [7] и гласы громны» [8]. Та [9] же рекше къ себѣ: «Шедше да увѣмы извѣстнѣе». И текше до дверей церковныхъ къ храму Пресвятыя [10] Богородица [11], и гласу не бысть. И усумнѣвшеся, борзо отидоша ко оставшимся на сторожи и снизу къ высотѣ воскликнувше на храмѣ стоящимъ, глаголюще: «Се вси соблазнихомся: нѣстъ пѣніа и никакова гласа въ церкви Успенiа Пресвятыа [12] Богородица [13]!» И [14] долу
об. стоящеи [15] ужасахуся, гласы бо пѣніа паки слышахуся имъ. Тіи же || съ высоты глаголюще: «Что смущаете насъ? Се [16] не [17] гласы ли пѣніа еще суть? И егда снидосте [18] отъ насъ, а пѣніе гласовъ не преста!» Снидоста же и тіи съ высоты и на гласъ вдоста и пѣніе слышаху. Пришедше же къ дверемъ церковнымъ, и ничто же не [19] слышаша [20]. И возвратившеся рѣша: «Не туне пѣніе се, братіе!». Егда [21] же отидоша, паки слышаша [22] пѣніе; и шедше, возвѣстиша о семъ воеводѣ. И вскорѣ мнози пришедше, и не слышаша никакова гласа, ни шума. И ужасъ многихъ объятъ о семъ. Та же по обычаю ко утрени [23] почашя [24] благовѣстити.

ГЛАВА [25] 40 [26]. О ЗАСЫЛКѢ ОТЪ ПАНОВЪ ТРУБАЧЪЯ ПАНА МАРТЬЯША [27].

Видяще же врази [28], яко не успѣваетъ совѣтъ ихъ лукавый, но разрушается. Тѣмъ же и мнози || многаж- 121
ды съ лестію пріѣждяще [29] и творящеся пріятельствующе [30] и многажды сказующе [31] дѣемаа и умышляемаа ими, и [32] истинно безо лжи [33] тако [34] бываше по ихъ скаскѣ [35]. И немощіи [36] отъ піанства просяще опохмелитися, Троицкое же воинство сіа [37] возвѣщающе архимариту и воеводамъ; и повелѣніемъ ихъ пріемше отъ чашника съ погреба меду, и исхождаху къ паномъ съ питіемъ, дабы кого чимъ уловити отъ нихъ. Они же пивше и [38] отхождаху. Иногда же нѣцыи отъ нихъ, вино принесше, меду прошаху на него. И такова дружба безъ бѣды не [39] бываше [40], обоимъ обманывающимся [41] людемъ: или убо кого возьмутъ въ языки, или убіютъ.

[1] *не* нѣтъ С. [2] *по умершимъ* П. [3] *и* нѣтъ С. [4] *не* П. [5] *инохи* С. [6] *яко же* нѣтъ С. [7] *безпрестани* С. [8] *многи* П. [9] *Тако* Пи. [10] *Пречистые* С *Пречистыя* ПиП. [11] *Богородицы* С. [12] *Пречистыя* С. [13] *Богородицы* ПиП. [14] *И паки* С *и горѣ и* П. [15] *стоящіи* С. [16] *Сего* Пи. [17] *не* нѣтъ Пи. [18] *снидите* Пи. [19] *не* нѣтъ С. [20] *слышаше* Пи. [21] *И егда* С. [22] *слышавъ* Пи *слышавше* П. [23] *утренный* С. [24] *начаша* ПиП. [25] *Глава* нѣтъ МПиП. [26] *41.* С *42.* ПиП. [27] *Мартіяша* ПиП. [28] *врази* С. [29] *пріѣзжающе* СП *пріезжающе* Пи. [30] *и творящеся пріятельствующе* нѣтъ С *и творящеся пріятельми ующе* П. [31] *сказующа* Пи. [32] *и* нѣтъ С. [33] *лжы* СП. [34] *тако* нѣтъ С *тако бо* П. [35] *скаски* Пи. [36] *не нищіи* П. [37] *сіа* нѣтъ С. [38] *и* нѣтъ С. [39] *дружба не безъ бѣды* С. [40] *бываше* исправлено изъ *бываетъ* П. [41] *обманывающемся* С *обмановающимся* П.

Сопѣге [1] же окаанному бѣяше [2] трубачей люторъ, Мартьяшъ [3] имянемъ [4], зѣло вѣренъ: и той, укрѣпленъ отъ об. Со||пѣге [5], посылается съ похмелными ко обители чюдотворца, опохмелитися просити меду. И по обычею лиценіа [6] ятъ бысть и приведенъ во обитель святую; готовъ врагъ самъ сый вдадеся [7]. Приведену же бывшу къ воеводамъ, и по наученію Сопѣги [8] повѣда за собою добрыя [9] рѣчи и годны всѣмъ во осадѣ. И того ради не бысть убіенъ [10]. И по днехъ приходящихъ вся збываху по его рѣчемъ. И впредь инаа каа речетъ, то вся збывахуся. Извѣсти же о себѣ, яко и грамотѣ Польской гораздъ и переводити писаніе добрѣ свѣсть. О семъ угоденъ бысть воеводамъ. И поносяше злѣ емлемымъ во языцѣхъ и ругаася вѣрѣ [11] своей, аки нелицемѣрно. Входя же и исходя предъ воеводою, начатъ же на [12] выласки исходити; и служа [13] 122 нелицемѣрно, бяшеся [14] крѣ||пко и отъ всѣхъ почитаемъ и любимъ бѣяше [15]. И ходя съ воеводами [16] по граду и въ башняхъ, и къ пушкамъ, и къ пищалемъ, прицѣлей смотряше и правѣ прицѣли устрояше [17], и много пакости Литовскимъ людемъ [18] и Русскимъ измѣникомъ отъ него бываше; и въпреки многажды [19] съ воеводы [20] глаголаше, и на его словесѣхъ сбываше ся [21]. Аще ли же когда кто ослушается [22] его, то зло случашеся [23]. Воевода [24] же, князь Григорей, яко родителя своего почиташе и во единой храминѣ почиваше съ нимъ; и ризами свѣтлыми одѣянъ бысть, и не бѣ слышати о немъ слова лукава; и мнози правдодѣаніа его ради стыдяхуся его. И всяко недобро творимое о промыслѣ ратномъ извѣщаше князю [25] и, паки зѣло скорбя, лицемѣрствоваше [26]. И уже начятъ князь и нощію посылати его [27] до||сматривати [28] стражбы [29] и об. никогда [30] солга воеводѣ ни въ чемъ.

О НѢМЕ И ГЛУХЕ ПАНѢ, КАКО ОБЛИЧИ ТОГО МАРТЬЯШЯ [31] ИЗМѢНУ.

По немъ же и другій панъ предадеся, нѣмъ сый и глухъ [32], его же паны Мартьяшемъ [33] же нарицаху [34]. И той Мартьяшъ зѣло яростенъ и силенъ бѣ [35] и послужи въ дому Пресвятыя Троица [36], яко же истиннїи христіане [37]. Толико же знаменитъ бѣ въ Полякахъ и во измѣнницѣхъ, яко и храбріи не смѣюще на нь [38] наступати. Нѣціи же, именемъ [39] его страшаще, прогопяху нечистивыхъ, и пѣшь коннаго не бояшеся. Глухоты [40] же ради своея на боѣхъ [41] вертящеся [42] и обзираася, дабы не убіенну быти откуду. На приступѣхъ же никто же поспѣщенъ [43] таковъ явися каменіемъ

[1] *Сапѣге* Пи *Сопѣги* П. [2] *бѣ* С. [3] *Мартіяшъ* ПиП. [4] *именемъ* СПиП. [5] *Сопѣге* П. [6] *лщенія* Пи. [7] *вдадеся* С *вдася* П. [8] *Сопѣге* Пи. [9] *добрые* С. [10] *И того ради не бысть убіенъ* нѣтъ ПиП. [11] *вѣры* П. [12] *и на* С. [13] *служаше* С. [14] *бяшася* П. [15] *бяше* С. [16] *воеводою* ПиП. [17] *строяше* С. [18] *людемъ* нѣтъ МПиП. [19] *многожды* П. [20] *съ воеводы* нѣтъ М. [21] *сбываешся* поправлено изъ *сбываxуся* въ П. [22] *ослуется* П. [23] *случается* С. [24] *воеводы* М. [25] *князя* Пи. [26] *лнемѣрствоваваше* М *лнемѣрствова* Пи. [27] *посылати его* нѣтъ М. [28] *посматривати* М *досматрива* Пи. [29] *сторожъ* С. [30] *николи же* С *нигда же* П. [31] *Мартьяша* Пи *Мартіяша* П. [32] *глухъ* поправлено изъ *глухъ* въ П. [33] *Мартьяшомъ* С *Мартьяшемъ* Пи *Мартіяшемъ* П. [34] *зовуще* С. [35] *бѣ* нѣтъ С. [36] *Троицы* СП. [37] *истинный христіянинъ* С. [38] *него* С. [39] *имянемъ* С. [40] *хлухоты* М. [41] *бояхъ* С. [42] *вертяшеся* СП. [43] *поспѣшенъ* нѣтъ С.

метати, яко же сей нѣмко; аще ли же оружіемъ когда біася [1], то жилы рукъ 123 его [2] || скорчевахуся и едва разводящася [3], и не могій въ руку своею держати ничто же. Се же дивно бѣяше [4], яко нѣмъ сый [5] и глухъ, но како [6] разумѣ о велицемъ богоносномъ отцѣ [7] нашемъ Сергіи [8]: приходяще бо [9] къ церкви Пресвятыя [10] Троица [11] и не дерзаа входити въ святую церковь, но противъ гробу чюдотворца едину половину двери [12] отворяа и воздѣваа [13] руцѣ и немуа вельми съ плачемъ, и ударяшеся [14] о помостъ предъ церковію. Невѣдомо [15], по явленію или отъ [16] смерти бѣгаа [17] предася [18], или просто случаемъ, единъ се Господь вѣсть [19]. Той же Мартьяшь [20] нѣмко вмѣсто глагола рукама розводя [21] и нѣмуа, указуя персты о вещи какой, или о дѣлѣ [22] творимомъ, или человѣка, или животно сказуа, персты же начертаа. И близъ бѣ воеводъ, и все [23] об. разумѣваху воеводы указаніе его || въ немованіи.

Сима же двѣма Литвякомъ случися быти на обѣдѣ у слуги Пимена [24] Тепенева [25]; и по обѣдѣ начашя играти тонцы: во [26] играніи же томъ отскочи той нѣмко панъ [27] отъ Мартьяша [28] и нача зубы скрежетати нань и плеваше [29] къ нему. Той же Литвякъ, очима на нь [30] недобрѣ позрѣвъ, и искочи скоро воиъ. Прилучшіи [31] же ся ту не разумѣшя между има бывшаго. Нѣмко же скоро [32] побѣжа [33] ко князю Григорію [34] Борисовичю [35] и прискочивъ слезенъ и ударися чрезъ обычай предъ нимъ и начертаа рукама [36] взяти того пана повелѣваа. Князь же истяза [37] вины на нь, онъ же по кулаку кулакомъ біаше и хватаа рукама стѣны келейныа и на церкви [38] и на службы монастырьскіа и на стѣны градскіа [39] указуа и начертая на воздухъ всему взметнутымъ [40] быти: || и воево- 124 дамъ указуя посѣченымъ быти и всѣмъ во обители сожженнымъ быти. Сіа же князь разумѣ отъ него, и Мартьяша [41] сохранышася поимаша и многими [42] муками и огнемъ [43] едва довѣдашася [44].

И повѣда той окаанный Мартьяшь всю измѣну свою. Хотя [45] бо злодѣй [46] у пушекъ иззабити [47] затравы, а порохъ прижеци; и еще сказа [48], яко и [49] нощію съ паны подъ стѣну приходящими часто бесѣдоваше, единѣмъ [50] словомъ разумъ тѣмъ подавая и на стрѣлахъ грамоты тѣмъ низпуская. Въ нощь же ту окаанный хотяше Поляковъ на стѣну немногихъ [51] впустити [52] съ ними же пакость содѣяти наряду и зелію, а прочимъ присрочилъ къ приступу готовымъ быти. Но всещедрый [53] Господь Богъ нашь не насъ

[1] *аще ли же когда оружіемъ біяшася* С. [2] *его* нѣтъ П. [3] *разводяшеся* С. [4] *Се же дивно бяше* нѣтъ П. [5] *сый* нѣтъ С. [6] *яко* Пи. [7] *отцемъ* Пи. [8] *Сергіи чюдотворце* С. [9] *бо* нѣтъ С. [10] *Святыя* С. [11] *Троицы* СП. [12] *дверей* С. [13] *воздѣвъ* С. [14] *ударяшася* П. [15] *Невѣдомо же* С. [16] *отъ* нѣтъ С. [17] *бяга* П. [18] *предадеся* С. [19] *свѣсть* Пи. [20] *Мартіяшь* Пи. [21] *разводя* П. [22] *дѣлѣ какомъ* С. [23] *вси* П. [24] *Пимена* ПиП. [25] *быти у слуги Пимина Тененева на обѣдѣ* С. [26] *и во* С. [27] *панъ* нѣтъ С. [28] *Мартіяша* Пи. [29] *плеваше* СПи. [30] *него* С. [31] *Прилучившіи* С. [32] *вскорѣ* С. [33] *побѣжа къ воеводе* С. [34] *Григорью* С. [35] *Борисовичю* нѣтъ С. [36] *руками* С. [37] *истязуя* Пи. [38] *церковь* С. [39] *градныя* С *градскія* Пи *градскія* передѣлано изъ *градныя* П. [40] *возметнутымъ* Пи. [41] *Мартіяша* Пи. [42] *многими* поправлено изъ *многимъ* П. [43] *и огнемъ* нѣтъ С. [44] *доведошася* С. [45] *хотяше* С. [46] *той злодѣй* СПиП. [47] *иззыбити* СП *избавити* П. [48] *сказая* С. [49] *и* нѣтъ П. [50] *и единемъ* С. [51] *многихъ* С. [52] *вънустити* П. [53] *Но и се щедрый* П.

об. ради || окаанвыхъ, но имени своего ради святаго и за молитвъ угодниковъ своихъ Сергіа и Никона отъ таковаго тайнаго умышленіа[1] избави насъ. И воспѣвше тогда вси[2] благодарственныя пѣсни всѣхъ Защитителю и[3] Господу Богу[4] и Его угодникомъ Сергію и[5] Никону чюдотворцемъ[6].

Той же панъ нѣмко, не вѣмы[7] что ради, измѣнилъ, отиде въ Литовскіа[8] полки; или сего ради, яко обойдошя[9] его на нижнемъ огородѣ пѣшіе Рускіе[10] измѣнники: онъ же видѣвъ, яко убіенну быти ему[11] отъ нихъ, замомотовавъ[12] и шапкою махаа, предася[13] къ нимъ. Они же ограбиша его; бѣша бо на немъ ризы прежепомянутаго[14] Мартьяша трубача. И пребысть въ станѣхъ Литовскихъ нѣколико дней, паки возвратися къ дому
125 чюдотворца || и паче прежняго[15] раговаше[16] по христіанехъ[17] на Литву и на измѣнники Рускіе[18].

ГЛАВА[19] 41[20]. О СЛУГѢ АНАНІИ[21] СЕЛЕВИНѢ[22].

Охрабри же тогда великій чюдотворецъ Сергій во осадѣ слугу Ананію Селевина. Егда уже[23] во обители чюдотворца храбріи и крѣпціи мужіе падошя, овіи убо остріемъ меча отъ иновѣрныхъ, иніи же во градѣ прежереченною[24] цѣнгою[25] помрошя. Той же Ананіа мужественъ бѣ: 16 языковъ нарочитыхъ во осадъ тогда сущій во градъ приведе, и никто же отъ сильныхъ Поляковъ и Рускихъ измѣнниковъ смѣюще наступати[26] на нь, но издалече[27] ловяще изъ оружіа убити: вси бо знааху его и отъ прочихъ[28] отлучающеся на того ополчевахуся, и по конѣ его мнози знающе. Толикъ бо скоръ конь той, яко || изъ об
среды[29] полковъ Литовскихъ утекаше, и не можаху постигнути его. И съ вышепомянутымъ нѣмкомъ во исходѣхъ на бранѣхъ часто исхождаху. Той бо нѣмко всегда съ нимъ пѣшь на брань исхождаше, и роту копейныхъ Поляковъ они же[30] два съ луки[31] вспять возвращаху. Александръ же Лисовскій, нѣкогда[32] видѣвъ[33] того Ананію ратующа противъ[34] себе[35], и выйде[36] противъ его, хотя его убити. Ананіа[73] же борзо[38] ударивъ[39] конь свой и пострели Лисовского изъ лука въ високъ лѣвой, съ ухомъ простреливъ[40], и опроверже его долу[41], самъ же утече изъ среды полковъ казачьихъ[42]: бѣ бо изъ лука гораздъ, тако же и[43] изъ самопала[44]. Прилучижеся тому Ананіи чернь отимати отъ Поляковъ въ прутіи, и отъ двою ротъ отторгаему уже отъ дружины его, и бѣгающу[45] избавитися. || Нѣм- 126

[1] Далѣе въ С зачеркнуто *сподоби насъ*. [2] *вси* нѣтъ С. [3] *и* нѣтъ СП. [4] *Защитителю Богу и Господу* П. [5] *и* нѣтъ С. [6] *чюдотворцомъ* С. [7] *вѣдый* П. [8] *Литовскіе* СПиП. [9] *обыдоша* С. [10] *и Рускіе* С. [11] *убіену ему быти* П. [12] *замомотавъ* СП *замотавъ* П. [13] *предадеся* С. [14] *прежде помянутаго* С. [15] *прежнего* Пи. [16] *ратоваша* П. [17] *крестьянѣхъ* С. [18] *на Рускіе измѣнники* С *на измѣнниковъ Рускихъ* П. [19] *Глава* нѣтъ МПиП. [20] *42*. С *43*. ПиП. [21] *Ананіи* исправлено внизу подъ текстомъ изъ *Пиминѣ* въ Пи. [22] *Селевинѣ и мужествѣ его* П. [23] *же* С. [24] *преждереченный* С. [25] *болѣзнью цынгою* С *болѣзнію цынгою* ПиП [26] *напустити* Пи. [27] *издалеча* ПиП. [28] *прочихъ же* Пи. [29] *реды* П. [30] *же* нѣтъ С. [31] *луками* С. [32] *нѣкогда* нѣтъ С. [33] *видѣ* С. [34] *противу* ПиП. [35] *себя* П. [36] *выѣде* П. [37] *Ананію* Пи. [38] *борзо* нѣтъ С. [39] *удари* С. [40] *прострѣливша* Пи. [41] *къ дому* Пи. [42] *казачіихъ* П. [43] *и* нѣтъ П. [44] *санапала* Пи. [45] *бѣгающе* П.

ко же[1] во пнѣхъ скрывся[2] и[3] зряше нестроеніа[4] Ананіи; имѣяше[5] же лукъ въ руку и колчанъ великъ стрѣлъ; и изскочивъ[6], яко рысь, и стрѣляюще[7] по Литвякѣхъ[8] и біяшеся злѣ. Литвяки же обратившеся[9] на Нѣмка, и абіе Ананіа исторжеся къ нему, и вкупѣ стапя. И многихъ поранивше[10] самѣхъ и бахматовъ, и отидошя здравы, токмо конь подъ Ананіею ранишя. Поляки же едино совѣтовавше, да убіютъ коня подъ Ананьею[11]; вси бо вѣдяще[12], яко жива его не взяти. Егда же исхождаше Ананіа на брань, то вси по конѣ стрѣляюще. И тако на многихъ выласкахъ конь его[13] шестію раненъ бысть, и въ седьмый смерти преданъ[14] бысть[15]. И начатъ Ананіа охуждатися на бранѣхъ. Потомъ же Ананію ранишя исъ пищали по нозѣ[16],
об. по большому[17] || персту, и всю плюсну[18] раздробиша; и опухну вся нога его, но еще крѣпцѣ[19] ратовашеся[20]. И по седьми[21] днехъ по той же нозѣ по колѣну раненъ бысть. И тако крѣпкій мужъ возвратися вспять. И отече нога его до пояса, и по днехъ малѣхъ скончася[22] ко Господу.

О МОСКОВСКОМЪ СТРѢЛЬЦѢ[23] НЕХОРОШКѢ И О[24] НИКИФОРѢ ШИЛОВЕ.

Пришедшу Александру Лисовскому съ полкомъ своимъ на вылазныя[25] люди и ядущу усты меча, яко волку агньцы, въ тѣхъ же гонимыхъ Московской стрѣлецъ, именемъ Нехорошко, съ нимъ же Клемяньтѣевской[26] крестьянинъ Никифоръ Шиловъ. И видѣвше Лисовскаго[27] вооружена[28] зѣло броньми[29], копіе же[30] въ руку своею имѣя, и разгарающеся[31] оба сердцемъ, страшающе же ся лютости его. И возрѣвше на храмъ Пресвятыя Троица[32], || при- 127
зывающе на помощь великаго Сергіа чюдотворца, искочше[33] на меринѣхъ[34] своихъ: Никифоръ Шиловъ уби подъ Лисовскимъ бахмата, Нехорошко[35] же удари его копіемъ въ бедру. Отъяты[36] же[37] бывше[38] отъ казаковъ Троицкимъ воинствомъ и отъ многихъ противныхъ[39] невредими бышя молитвами великаго чюдотворца Сергіа. Той же Никифоръ Шиловъ и Нехорошко вѣдомы[40] бойцы бѣшя, на многихъ выласкахъ объявляющеся, бьющеся[41] крѣпко.

ГЛАВА[42] 42[43]. О ПРИХОДѢ[44] ВО ОБИТЕЛЬ СХОДНИКОВЪ КАМЕНОСѢЧЦОВЪ[45] ЗЪ ГРАМОТЫ ОТЪ КЕЛАРЯ[46] АВРАМІА[47].

Мѣсяца майа 7[48] день въ четвертомъ часу нощи пришли въ Троицкой Сергіевъ монастырь сходницы[49] Троиц-

[1] *же* нѣтъ П. [2] *скрывся во пнѣхъ* С. [3] *и* нѣтъ С. [4] *нестроеніе* Пи. [5] *имѣше* Пи. [6] *скочивъ* П. [7] *стрѣляше* СП. [8] *Литвякомъ* С *Литвякѣхъ* ПиП. [9] *обратишася* С. [10] *поравше* П. [11] *Ананіею* ПиП. [12] *вѣдяша* П. [13] *его* нѣтъ С. [14] *седьмый преданъ смерти* С. [15] *бысть* нѣтъ СПиП. [16] *ноге* С. [17] *большему* Пи. [18] *плюсню* Пи. [19] *крѣпко* С. [20] *ратовавшеся* Пи *ратовашася* П. [21] *седьмихъ* М. [22] *скончася отиде* С. [23] *стрѣлцы* Пи. [24] *о* нѣтъ П. [25] *вылазные* С. [26] *Клеменьтьевской* С *Клемянтіевской* Пи. [27] *Лисовского* С *Лисовской* Пи. [28] *оружена* С. [29] *браньми* Пи. [30] *же* нѣтъ С. [31] *разгарающася* П. [32] *Троицы* СП. [33] *искочь* С. [34] *меринахъ* С. [35] *и Нехорошко* Пи. [36] *И отъяты* СПи. [37] *же* нѣтъ С. [38] *быша* С. [39] *отъ казаковъ Троицкое же воинство отъ многопротивныя* С. [40] *вѣдомые* С. [41] *объявляюще біюще* Пи. [42] *Глава* нѣтъ МПиП. [43] *43*. С *44*. ПиП. [44] *проходе* С. [45] *каменосѣчцовъ* нѣтъ С. [46] *келаря старца* С. [47] *Авраамія* СП. [48] *въ* 7 СПиП. [49] *сходники* С.

кіе каменосѣчцы Шулешь [1] Шпанковъ [2] да Гаранька, присланы съ Москвы зъ грамо||тами отъ келаря старца Авраамія [3] Палицына. А пишетъ въ об. грамотахъ архимариту Іасафу [4] зъ братьею и государевымъ воеводамъ и къ воинству и ко [5] всѣмъ осаднымъ людемъ, православному христіанству, чтобы попомнили крестное цѣлованіе, стояли бы противъ невѣрныхъ крѣпко и неподколѣбимо [6], жили бы неоплошно, берегли бы ся отъ Литовскихъ людей накрѣпко [7].

ГЛАВА [8] 43 [9]. О ОСВѢЩЕНІИ ХРАМА НИКОЛЫ ЧУДОТВОРЦА И О ОБЛЕГЧЕНІИ МОРА И [10] БОЛѢЗНЕЙ [11].

На память же [12] святаго и всехвальнаго апостола и евангелиста Іоанна [13] Богослова, мѣсяца майа въ 8 день, архимаритъ Іасафъ [14] и воеводы приговорили въ храмѣ Пресвятыя [15] Богородица [16] честнаго [17] Ея Успенія въ предѣле освящати храмъ во имя иже во святыхъ отца нашего Николы чюдотворца, въ праздникъ его, майа въ
128 9 день, || еже и [18] сотворишя въ славу въ [19] Троици [20] славимому Богу. И отъ того дне дарова Господь Богъ нашь православнымъ христіаномъ [21] милость свою. И мнози болныя [22] начаша отъ недугъ своихъ оздравливати [23], благодаряще [24] Пресвятую Троицу, Отца и Сына и Святаго Духа; тако же и Всенепорочней Владычицѣ [25] Богородици [26] благодарственныя пѣсни возсылающе и [27] восхваляюще святаго и великого апостола и евангелиста Іоанна [28] Богослова и великого архіереа чюдотворца Николу, и свѣтильникъ [29] великихъ Російскихъ, Сергія и Никона чюдотворцовъ, яко святыхъ ради молитвъ ихъ [30] исцѣленіе бысть болѣзнемъ [31] злымъ и облегченіе. И [32] смертоносіе отъ того же дне [33] почася въ людѣхъ престати; оставшіи же ся отъ смертоносіа [34] здравіи [35], по вся дни исходяще [36] изъ града на брань къ Литовскимъ людемъ, и бьяхуся со усердіемъ: и милость Господня [37] || по- об.
могаа [38] имъ.

ГЛАВА [39] 44 [40]. О ВТОРОМЪ БОЛЬШОМЪ ПРИСТУПѢ.

Мѣсяца маіа въ 27 день паки въ Сонѣгиныхъ табарѣхъ [41] и Лисовского бысть шумъ великъ, играюще во многіа игры и до полудьни. Съ полудни же начаша Литовскіа [42] люди подъѣжати [43] подъ градъ [44], сматряюще стѣны и часто позирающе [45]. Тако [46] же начаша готовити мѣста, гдѣ быти пушкамъ ихъ и пищалемъ; и скачюще на

[1] *Сулешь* С. [2] *Спанниковъ* Пи. [3] *Аврамія* ПиП. [4] *Іоасафу* С. [5] *ко* нѣтъ С. [6] *неподколеблемо* П. [7] *берегли бы ся накрѣпко отъ Литовскихъ людей и Рускихъ изменниковъ* С *береглися бы накрѣпко отъ Литовскихъ людей* ПиП. [8] *Глава* нѣтъ МСПиП. [9] *44*. С *45*. ПиП. [10] *мора и* нѣтъ С. [11] *болезни* ПиП. [12] *же* нѣтъ С. [13] *Иванна* Пи. [14] *Іоасафъ* С *Іасавъ* ПиП. [15] *Пречистыя* С. [16] *Богородицы* СП. [17] *честнаго и славнаго* С. [18] *и* нѣтъ Пи. [19] *въ* нѣтъ С. [20] *Троицы* СПиП. [21] *православнымъ христіаномъ* нѣтъ С. [22] *больніи* С. [23] *оздравляватися* СПи. [24] *и благодаряще* Пи. [25] *Владычицы* СП. [26] *Богородицы* СП *Богородице* Пи. [27] *и* нѣтъ С. [28] *Иванна* Пи. [29] *святилъ* С. [30] *ихъ и* Пи. [31] *болезненнымъ* Пи. [32] *и* нѣтъ С. [33] *дни* Пи. [34] *смертоноси* С. [35] *здрави* С. [36] *исходяща* П. [37] *Божія* С. [38] *помагаше* СПиП. [39] *Глава* нѣтъМПиП. [40] *45*. С *46*. ПиП. [41] *табарахъ* С. [42] *Литовскіе* СП. [43] *поезжати* Пи. [44] *городъ* С. [45] *позирающе* ПиП. [46] *Та* С.

бахматѣхъ [1], машуще [2] мечи своими на градъ, яко грозяще. Къ вечеру же начашя скакати конные многіе люди, и зъ [3] знамены по всѣмъ полямъ Клемяньтѣевскимъ [4]. По семъ же и Сапѣга вышелъ [5] со многими полки вооруженными, и паки скрышяся въ табары [6] своя. Оставшее [7] же ся Троицкое воинство [8], видяще на градъ лу-
129 кавое [9] позираніе, уразумѣшя [10] || лютый совѣтъ ихъ къ пролитію крови и непщеваху [11] быти приступу.

И тако готовящеся на брань, бѣша бо мали числомъ суще; и готовяху на стѣнахъ варъ съ каломъ, смолу, каменіе и прочее [12], иже къ тому времени [13] пристояще, и подошевной бой очистиша. И егда бысть вечеръ уже, окаанніи же Литовскіе люди и Рускіе измѣнники лукавствующе [14], хотяще къ стѣнамъ градным пріити тайно и ползающе [15], аки зміа по земли молкомъ, везяху [16] приступныя козни: щиты [17] рубленые [18], и лѣстницы [19], и туры, и стѣнобитныя [20] хитрости. Градстіи же [21] людіе вси взыдоша на стѣны, мужеска полу и женска, и [22], такожде [23] западше, ждаху приступу. И абіе съ [24] Красныя [25] горы возгремѣшя [26] изъ огнепово [27] верховаго [28]
об. наряду [29]; и тако воскричавше [30], все [31] || множество Литовскихъ людей и Рускихъ измѣнниковъ и устремившяся на градъ со всѣхъ странъ съ лѣствицы, и щиты, и съ тарасы, и со иными козньми стѣнобитными. И заиграшя во многія [32] игры, начаша [33] приступати ко граду всѣми силами, всякими дѣлы и хитростьми: мняху бо окаанніи во единъ часъ похитити градъ; вѣдяще же во градѣ зѣло мало людей, и тіи суть немощни, и сего ради крѣпце [34] належаху на градъ.

Но благодатію Божіею подкрѣпляемо Троицкое воинство біяхуся съ стѣнъ градныхъ крѣпко и мужественно. Литва же тщащеся вскорѣ на градъ взыти [35] и придвигнушя щиты на колесѣхъ [36] и лѣствицы многія [37], и нуждахуся силою приставити [38] и взыти на стѣны; христолюбивое же воинство и вси людіе градстіи [39] не дающе имъ щитовъ и та||расовъ придвигнути и лѣ- 130
ствицъ приславливати, бьюще [40] изъ подошевново [41] бою изо многихъ пушекъ и пищалей, и въ окна колюще, и каменіе мещуще, и варъ съ каломъ льюще; и сѣру, и смолу зажигающе метаху, и [42] известью засыпающе [43] скверныя ихъ очеса; и тако бьющеся чрезъ всю нощь. Архимаритъ же Іасафъ [44] со всѣмъ освященнымъ соборомъ вниде въ храмъ Пресвятыя Троица [45], молящеся Всещедрому въ

[1] *бахматахъ* Пи. [2] *и машуще* С. [3] *зъ* нѣтъ Пи. [4] *по всему полю Клеменьтьевскому* С *по всьмъ полямъ Клементіевскимъ* Пи *по всьмъ Клемяньтьевскимъ полямъ* П. [5] *вышедъ* П. [6] *табоpы* С. [7] *оставше* ПиП. [8] *оставшіися во граде, людіе* С. [9] *лукавое ихъ* С. [10] *и разумѣша* ПиП. [11] *непщеваху* Пи. [12] *прочая* С. [13] *времяни* С, въ которомъ далѣе слѣдуетъ, отмѣченное какъ лишнее, *иже къ тому времяни*. [14] *лукавствомъ* Пи. [15] *показующе* Пи. [16] *взяху* Пи. [17] *и щиты* С. [18] *рубленыя* П. [19] *льсницы* С *льствицы* ПиП. [20] *всякія стьнобитные* С *стьнобитны* Пи *стьнобитные* П. [21] *же* нѣтъ М. [22] *и* нѣтъ С. [23] *такоже* С. [24] *съ* нѣтъ П. [25] *возрѣмѣша* Пи. [26] *огненнаго* С. *огненнаго* ПиП. [27] *верхово* М *верхнево* С *верхняго* П. [28] *бою* П. [29] *воскричаша* П. [30] *вси* С. [31] *многіе* СПиП. [32] *и начаша* ПиП. [33] *крѣпко* С. [34] *вскорѣ взыти на градъ* С. [35] *колесѣхъ* С. [36] *многіе* С. [37] *приставиша* С. *пристати* П. [38] *вси градстіи людіе* С. [39] *и бѣжаще* С. [40] *подошевнаго* СП *подошевного* Пи. [41] *и* нѣтъ ПиП. [42] *засыпаху* ПиП. [43] *Іоасафъ* С *Іасавъ* ПиП. [44] *Троицы* СП.

*

Троицы славимому Богу и Пречистей Богородици [1] и великимъ чюдотворцомъ Сергію и Никону о избавленіи града и о помощи надъ [2] враги. Егда же бысть день, видяще [3] окаанніи [4], яко не успѣшя ничто же, но паче своихъ множество изгубишя, начашя съ студомъ отступати отъ града. Градстіи же людіе вскорѣ отворишя градъ, об. овіи же, съ стѣнъ скочивше, || учинишя выласку [5] на оставшихся ту [6] Литовскихъ людей у стѣнобитныхъ хитростей своихъ; нніи же во рвѣхъ [7] бродяще и не могуще изыти.

И тако тѣхъ многихъ побили, а живыхъ взяли паповъ и Рускихъ измѣнниковъ 30 человѣкъ. И повелѣшя имъ въ жерновы играти; и тако работающе на братію и на все Троицкое воинство и до отшествіа враговъ отъ града. И [8] милостію Пребезначальныя Троица [9] и заступленіемъ Пречистыа [10] Богоматере [11] и молитвъ ради великихъ чюдотворцовъ Сергіа и Никона побишя тогда множество приступныхъ людей, и тарасы ихъ, и щиты, и лѣствицы, и прочія [12] козни вземше, во градъ внесошя. Сами же вси здравы отшедше, яко побѣдители надъ [13] враги показашяся. ||

131 ГЛАВА [14] 45 [15]. О ЗАСТУПЛЕНІИ БОЖІИ, КАКО ГОСПОДЬ НЕМОЩНЫХЪ УКРѢПИ ПРОТИВО [16] СОПОСТАТЪ [17].

Но оскудѣніи же всего чина воинскаго и [18] еще [19] тою злою болѣзнію мнози сканчевающеся, зряще [20] же остающіи, не вѣдуще, что сотворити или смыслити противу [21] толика множества [23] враговъ обстоящихъ ихъ [22]; и [24] яко воду морскую всюду зрятъ обліавшуся во округъ Сергіева [25] корабля, надѣюще [26] же ся на добраго кормьчію, на [27] молитвы чюдотворца и разумѣшя въ руку его держимо кормило оставшихъ душъ ко спасенію.

И къ тому, не надѣющеся на [28] князя ни на сыны человѣческіа, въ нихъ же [29] бо не бысть спасеніа, и прочаа. И уже бо препростіи [30] вземлютъ оружіа [31], аки весла, и готовятся къ великимъ волнамъ разсѣченію и [32] исходятъ противу храбрыхъ ратоборець растесанію. И ра||зумѣшя вси чюдотворца молитвы и поспѣхъ, и уже нази об. не боятся блещащихся доспѣхъ [33]. И хотящеи [34] домъ Пресвятыа Троица [35] гордостно [36] низложити осадою, всегда обогряеми кровьми бѣгаютъ отъ немощныхъ низлагаеми подсадою. И ждущеи [37] пріати различныя муки, въ руки своя пріяшя крѣпкіа луки. И ленивіи бышя къ жерновомъ [38] востающеи [39] мельцы, внезапу бышя на сопротивныхъ удалые стрельцы. Не часто уже ударяются къ стѣнамъ носящеи [40] на главахъ [41] шлемы, смерти бо пищущеи во очеса тѣмъ верзающеся, яко пчелы; къ язвамъ же сынове беззаконніи всегда суть терпки, но звѣрски низлагаются кормящимися серпы.

[1] *Богородицы* СПпП. [2] *на* С. [3] *видѣша* С. [4] *окаянніи Лютори* С. [5] *вылоску* С. [6] *ту* нѣтъ С. [7] *рвы* С. [8] *И тако* П. [9] *Пребезначальной Троицы* С. [10] *Пречистые* С. [11] *Богоматери* СПпП. [12] *прочіе* С. [13] *на* С. [14] *Глава* нѣтъ МПпП. [15] *46.* С *47.* ПпП. [16] *противъ* С *противу* Пп. [17] *супостатъ* СП. [18] *и* нѣтъ С. [19] *ещо* С. [20] *зрящіи* П. [21] *противу* нѣтъ С. [22] *толико множество* С. [23] *ихъ* нѣтъ С. [24] *или* С. [25] Далѣе въ П взято въ скобки *монастыря.* [26] *но надѣюще* С. [27] *на* нѣтъ ПпП. [28] *ни на* СП. Во второмъ спискѣ *ни* надписано позднѣйшимъ почеркомъ. [29] *же* нѣтъ П. [30] *простіи* П. [31] *отъ оружія* С. [32] *и* нѣтъ П. [33] *и уже.... доспѣхъ* нѣтъ С. [34] *хотящіи* СП. [35] *Троицы* СПпП. [36] *гордостію* С. [37] *ждуще* С *ждущіи* П. [38] *жерновамъ* П. [39] *востающіи* П. [40] *носящіи* П. [41] *на главахъ* нѣтъ С.

Что много глаголю? Толико Богъ охрабри оставшихся [1] сидѣльцовъ Троицкихъ на [2] противныхъ; не [3] тако 132 бо сопротивніи исперва боя||щеся приходити близъ града и ратовати его, егда бысть во градѣ множество всякого чина воинского и [4] мужей ратоборцевъ, яко же боящеся послѣднихъ малымъ числомъ сущихъ невѣждъ. И яко же спасе Богъ Авраама и Гедеона и градъ Іерусалимъ отъ руку Асирянъ [5] не силою, ни бронми [6], ни твердыми стѣнами, но мышцею своею, тако же и домъ Пресвятаго Имени своего не крѣпкими, но немощными [7], не мудрыми, но простыми, не множайшими, но малѣйшими. И за гнѣвъ мало порази, но за милость много возлюби, яко же впреди явлено будетъ.

ГЛАВА [8] 46 [9]. О ТРЕТЬЕМЪ БОЛЬШОМЪ [10] ПРИСТУПѢ И О ОБМАНКѢ НАДЪ ТРОИЦКИМИ [11] СИДѢЛЬЦИ.

Ждуще же, иже во осадѣ сѣдящеи [12] въ Троицкомъ Сергіеве монастырѣ, князя Михайла Васильевича Скопина. об. И се извѣ||стно [13] бысть всѣмъ людемъ, яко собрашяся вси вкупѣ отъ Тушинскаго ложнаго царика [14], и отъ [15] Сопѣги псъ подъ Троицы, и изъ иныхъ градовъ многіе [16] Поляки и Рускіе [17] измѣнники и поидошя противъ князя Михаила и противъ Немецкихъ людей. Богу же отмщающу [18] кровь рабъ своихъ, вопіющихъ къ Нему день и нощь, и тако всеоружныхъ сотре Господь силою своею, и возвенѣ о семъ слухъ во всей Росіи. И трезвы и [19] вооружены Поляки на одрѣхъ почти возлегаютъ и уже къ тому другомъ своимъ, Рускимъ измѣнникомъ ни въ чемъ не вѣрятъ [20], и раздѣленныя [21] домы и имѣніа оставляютъ, и плѣненыхъ женъ и девицъ вся помещутъ; и въ подарцѣхъ [22] тѣхъ мнози не пріимаютъ [23], но вси ко брани оружіа очищаютъ, готовящеся звѣрски [2] къ напитію [25] крови. И оставляютъ ради задержаніа [26] князь [27] Ми||хай- 133 лову воинству [28] во градѣхъ [29] надежныхъ борзобѣгцовъ: сами же злѣйши [30] отъ всего воинства отлучаются, изыскивающе [31], кто еще вѣренъ имъ [32] отъ Рускихъ измѣнниковъ; и съ тѣми совѣтъ укрѣпляютъ о семъ, что, оставя прочаа грады, взяти Троицкой монастырь. И всѣ пути къ царствующему граду тѣмъ займутся, но смущающееся о томъ, занеже множество ихъ погибло подъ Троицкимъ Сергіевымъ монастыремъ.

Но что творитъ вселукавый? Влагаетъ [33] мысль Рускимъ сыновомъ отъ ближнихъ градовъ, и о каковѣ безуміи прельстишяся и совѣтующе рекошя: «Аще убо стояще пребудемъ съ Поляки вкупѣ на Москву и на Троицкой [34] монастырь, то помѣстья наши не будутъ разорены». О прелести

[1] *оставльшихся* ПпП. [2] *на* нѣтъ М. [3] *но* Пп. [4] *отъ* С. [5] Въ М далѣе киноварью зачеркнуто *не силою; Асиріянъ* СПпП. [6] *браньми* ПпП. [7] *немощными* Пп. [8] *Глава* нѣтъ МПпП. [9] *47.* С *48.* ПпП. [10] *большемъ* Пп. [11] *Троецкими* Пп. [12] *сѣдящіи* П. [13] *извѣсто* Пп. [14] *Тушинского вора* С. [15] *отъ* нѣтъ Пп. [16] *многія* ПпП. [17] *Рускія* Пп. [18] *отмещающу* Пп. [19] *и* нѣтъ С. [20] *измѣнникомъ не вѣрятъ ни въ чемъ* С. [21] *раздѣленная* С. [22] *подаркахъ* С. [23] *пріемлютъ* С. [24] *звѣрскіи* С. [25] *напитанію* С *питію* ПпП. [26] *содержаніа* ПпП. [27] *князь* С. [28] *воинству* нѣтъ П. [29] *граде же* Пп. [30] *злѣйше* С. [31] Далѣе въ С зачеркнуто *отъ всего воинства.* [32] *имъ* нѣтъ С. [33] *Но влагаетъ* С. [34] *Троицкой Сергіевъ* С.

вражіа! Тлѣнная имѣніа соблюдающе,
об. нетлѣнныя же || душя[1] въ вѣчныя муки отсылающе; богатство храняще, главы же своея не щадяще[2]. И тако совокупльшеся зъ Зборовскимъ полкомъ и съ тушинскими Литовскими людьми и съ[3] Рускими измѣнники и отъ многихъ градовъ дворяне и дѣти боярскіе[4]. И тако вси пріидоша подъ Троицкой Сергіевъ монастырь и объявивше[5] множество силы своея избранныя и[6] множествомъ[7] богатства своего хвалящеся, играюще же[8] во многіа игры и посылающе ко обители чюдотворца Рускихъ людей простую чадь[9] съ вѣстію и научающе[10] глаголати[11], что Нѣмецъ и Рускихъ людей побили и воеводъ поимали. А князь Михаилъ добилъ челомъ на всей воли паиской. И зовуще изъ града на зговоръ Михайло Салтыковъ, да Иванъ Грамотинъ Троицкихъ людей и ска-
134 зываху, что и[12] Москва || уже покорилася, и царь Василей и зъ бояры у насъ же въ рукахъ; тако же и дворяне съ клятвою лжуще[13] во едину рѣчь съ Поляки, и ни въ чемъ же не разпьствоваху, глаголюще[14]: «Не мы ли быхомъ[15] съ Федоромъ съ[16] Шереметевымъ? И се вси мы здѣ. И каа вамъ надежа на силу Понизовскую? Мы же познавше вѣчнаго своего государича, и сего ради вѣрно служимъ ему. Царь же Дмитрей Ивановичь посла насъ предъ собою. Да еще ли ему не покоритеся, то самъ за нами пріидетъ со всѣми Польскими и Литовскими людьми, и со княземъ Михайломъ и съ Федоромъ Шереметевымъ и со всѣми Рускими людьми. Тогда уже[17] челобитья вашего не пріимемъ». И ина многая пріѣжжающе блядяху льстяще. Таковѣми бо зміиными[18] лестьми многіе грады прельстивше погубиша[19]. ||

Милостію же Пресвятыя Троица[20] об. не токмо умніи, но и простіи не внимающе сему никако же, но единѣми усты вси отвѣщеваху[21]: «Господь съ нами, и никто же на ны! Добро убо и красно лжете, но никто же имѣть вамъ[22] вѣры; и на нь же пришли, творите; мы же готови есмы[23] къ вамъ на брань. Аще бы есте сказали намъ, что князь Михайло подъ Тверью брегы поровнялъ телесы вашими, и птицы и звѣри насыщаются мертвости вашея, то добрѣ быхомъ вѣровали[24]; нынѣ же, вземше оружіа, произемъ сердца другъ другу и растешемся польма и разсѣчемся на части. И его же во вратѣхъ небесныхъ оправдитъ Господь, той есть творяй и глаголяй[25] правду».

Видѣвше же зліи врази, яко не
135 пщутъ Троицкіе сидѣльцы живота, но смертнаго пиршества[26] любе|зно желающе, и тако ко второму дни на приступъ строятся. Панъ же Зборовской, ругаяся и понося Сопѣге[27] и Лисовскому и всѣмъ паномъ[28], гла-

---

[1] *душы* С *души* П. [2] *богатство храняще .... не щадяще* ПпП. [3] *съ* нѣтъ С. [4] *боярскіи* Пп *боярскія* П. [5] *объявившеся* С. [6] *множество .... избранныя и* нѣтъ С. [7] *множество* Пп. [8] *же* нѣтъ С. [9] *чадь* надписано надъ строкой, въ текстѣ *глаголати* П. [10] *начинающе* С, въ которомъ слоги *чина* приписаны поверхъ строки. [11] *говорити* П, въ которомъ на полѣ поправлено на [*глаго*]*ти*. [12] *и* нѣтъ С. [13] *лжюще* С. [14] *глаголюще* нѣтъ С. [15] *бяхомъ* СПпП. [16] *съ* нѣтъ С. [17] *же* С. [18] *Таковыми боязьми и иными* С. [19] *попубивше* М. [20] *Троицы* СП. [21] *отвѣщаху* С. [22] *никто же вамъ иметъ* П. [23] *есмы* нѣтъ С. [24] *вѣрили* СПпП. [25] Далѣе въ М стерто *не*. [26] *пиршества* поправлено на полѣ изъ *пришествія* С. [27] *Сапѣге* СПп. [28] *паномъ* нѣтъ ПпП.

голя[1]: «Что бездѣльное ваше стояніе подъ лукошкомъ[2]? Что то лукошко взяти, да воронъ передавити? Се убо вы нерадѣніемъ творите и хощете чернью збитою взяти». И уготовавше[3] же ся сами къ приступу, а чернь отослаша[4] отъ[5] себе[6], разве казаковъ Лисовскихъ; и положивше совѣтъ на сонныхъ пріити въ ту же нощь, какъ пришелъ Зборовской отъ брани со княземъ Михаиломъ[7], и съ нимъ пріиде Левъ Плещѣевъ, да Федоръ Грыпуповъ[8]. Глаголютъ бо, яко на ту нощь видѣшя Литовскіе люди съ небесе велику звѣзду спадшу среди монастыря и разсыпашяся отъ нея по всему монастырю огненыя искры.

Бысть же сей приступъ третій[9] ве-
об. ликій || іюля въ 31 день, канонъ Госпожиныхъ[10] заговѣнъ[11]. Во обители же чюдотворца тогда здравыхъ отнюдь болѣ двою[12] сотъ человѣка не бяше. Въ нощь[13] же ту, егда къ приступу уготовашяся[14] Литовскіе[15] люди и Рускіе измѣнники[16], тогда на воздусѣ луны[17], яко огнь, скакаху, и всю[18] нощь отъ небесныхъ звѣздъ свѣтъ сіаше великій, и яко видящеся[19] падаху[20] надъ монастыремъ и въокругъ монастыря. Троицкое же воинство и вси православніи христіане, мужи и жены, бьющеся со враги чрезъ всю нощь беспрестанно[21], яко[22] и на прежнихъ[23] приступѣхъ.

И ино же прежнимъ подобно[24] явленіе бысть, яко же прежде многимъ начальникомъ кровопійцамъ во снѣ, и тіи въ сусту сонную вмѣнишя. Нынѣ же на увѣреніе истинно не[25] во снѣ, но на-явѣ показася текуща рѣка. Но въ то время о семъ ни что же во обители чюдотворца увѣдено 136
бысть, по престатіи же ранъ празедныхъ наказанія отъ Господа[26] и уже въ покааніи[27] съ клятвами имени Божіа истинно свѣдѣтельствовася сице.

Повѣда[28] Андрей, зовомый Болдырь, атаманъ казачей, и[29] съ суцими подъ нимъ казаки; и сіи по обычаю своему готовящеся къ приступу и позападше[30] около прудовъ, ждуще времени; и[31] се видятъ явно, яко течетъ рѣка велми быстра между ими и монастыремъ, въ волнахъ же сломленое великое колодіе, и выскидіе[32], и лѣсъ многъ несетъ и съ кореніа же несетъ великое древіе, камень и пѣсокъ изо[33] дна, яко горы велики[34] восходяще[35]. Бога же свидѣтеля представляя тому, яко видѣшя два старца сѣдинами украшена[36], яко снѣгомъ, и кличюще[37] съ града ко всѣмъ, видящимъ сіа, || вопіа[38] же[39] гласомъ великимъ: об.
«Всѣмъ вамъ бѣднымъ такъ плыти, что о себѣ не разсудите!» «Намъ же другъ зъ[40] другомъ шепчющымъ: «Что ся вамъ видитъ и слышитъ, братіе?» И вси единогласно другъ ко другу[41]

---

[1] *глаголя* нѣтъ С. [2] *Что бездѣльное ... подъ лукошкомъ?* нѣтъ ПпП. [3] *уготовившеся* С. [4] *отослана* П. [5] *о* П. [6] *себя* С. [7] *отъ брани съ княземъ Михаиломъ* нѣтъ С. [8] *Хрипуновъ* СП *Хрыпуновъ* Пп. [9] *въ третій* ПпП. [10] *Госножинъ* С. [11] *заговѣнъ* ПпП. [12] *двою* С. [13] *ноши* Пп. [14] *уготовившеся* С *уготовившися* Пп *уготовившася* П. [15] *Литовскіе* М. [16] *Литовскіе люди ... измѣнники* нѣтъ ПпП. [17] *тогда луны на воздусѣ* С. [18] *вся* ПпП. [19] *видящеся* С. [20] *падаху* нѣтъ С. [21] *непрестанно* С, въ которомъ далѣе зачеркнуто *чрезъ всю нощь*. [22] *яко же* С. [23] *первыхъ* С. [24] *И ино же подобно прежнимъ* С. [25] *не* передѣлано изъ *но* С. [26] *Бога* ПпП. [27] *покоянім* С. [28] *Повѣдавъ* С, въ которомъ на полѣ *Чюдо*. [29] *и* нѣтъ С. [30] *позападще* М. [31] Въ С на полѣ *Зри*. [32] *и выскидіе* нѣтъ С *и выкидая* П. [33] *и со* ПпП. [34] *великія* С. [35] *исходяще* С. [36] *украшены* С. [37] *кличюща* СПп. [38] *вопіюще* С. [39] *же* нѣтъ С. [40] *со* С. [41] *другъ зъ другомъ* С.

глаголахомъ: «Се не привидѣніе, но яве видимъ реку грозну текущу и страшно ломлющу[1] древеса и выскитіе[2] и камень[3] мещущу[4] изо дна». И сіа глаголюще, на старца[5] же вси зрѣхомъ вкупѣ. Вѣдуще[6] же вси, яко нѣсть межъ нами и монастыремъ рѣки и нѣсть древесъ великихъ, и начахомъ вси скорбѣти глаголюще: «Се знаменіе всѣмъ намъ быти побитымъ[7]». И еще слышахомъ гласъ глаголющъ многихъ по граду: «Ложитеся спати, нѣсть убо и[8] не будетъ ничто же». И медлящимъ намъ въ совѣтѣ, и не видѣхомъ рѣки, и все[9] бысть, аки и прежде. И егда хотѣхомъ бѣжати, и внезапу поидоша со всѣхъ странъ къ
137 приступу; и[10] мы убо, || аки[11] связани и гонимы, идохомъ къ смерти и не удержавшеся[12] съ прочими двигнувшеся[13]. И слышахомъ, зъ города прежде дважды[14] или всего трижды[15] стрѣлиша, и за измѣну нашу вражію съ сторону нашу много побитыхъ обрѣтшеся, а невѣдомо, хто ихъ побилъ. И стремглавъ всять неустройно вси[16] мещущеся, отъ приступа того разбѣгошяся, и къ тому прочее на приступы не приложиша приходити. На стѣнѣ же градстѣй едину жонку[17] убиша и никого же, кромѣ еа, не[18] ранища.

Зборовской же избранное воинство оружныхъ[19] людей многихъ изгуби. Его же слезна[20] зряще, Сопѣга[21] и Лисовской съ своими[22] воинствы подсмѣваху: «Что ради не одолѣлъ еси лукошку[23]? Исправися еще, толикъ еси храбръ, не посрами насъ; разори, шедъ[24], лукошко сіе, учини славу вѣчную королевству Но|льскому. Намъ об.
не за обычай[25] приступы; ты премудръ, промышляй[26] собою и нами». И ихъ же сія отъ видѣвшихъ насъ остави Господь на покаяніе и на обличеніе самѣмъ себѣ. Азъ же Андрей съ ними всегда плакахомся и размышляюще, да не како живыхъ насъ пожретъ земля. И улучивше время, тай[27] отбѣгохомъ».

ГЛАВА[28] 47[29]. О ОТЧАЯНІИ[30] ПОМОЩИ ЧЕЛОВѢЧЕСКІА И СКОРБѢНІЕ ПОБИВАЕМЫХЪ[31] У ДРОВЪ И У ПРОЧИХЪ ПОТРЕБЪ[32].

Многу же[33] бѣду и многу напасть и кровь проливаему всегда зряще, мучащеся[34] во обители чюдотворца, паче же по послѣднемъ семъ третіемъ приступѣ на выласкахъ[35]; и побивающе множество градскихъ[36] у добытіа дровъ за градомъ[37]. И некушаются сердца и разумы нетерпѣливыхъ; и въ неблагодареніи уста отверзаютъ и воз-
му||щаютъ крѣпость твердостоятель- 138
ныхъ[38], и мнози глаголютъ стропотнаа и развращенная сицевая: «Се колико время продолжается крови нашея[39], и еще что конецъ бѣдѣ сей[40]?

[1] *ломлюще* Пи. [2] *и выскитіе* нѣтъ С *и выскидіе* Пи *и выкидая* П. [3] *каменіе* С. [4] *мещуще* С *мещуща* П. [5] *старцы* С. [6] *вѣдущу* Пи. [7] *знаменіе всѣмъ намъ побитымъ быть* С *знаменіе быти всѣмъ намъ побитымъ* ПиП. [8] *и* нѣтъ ПиП. [9] *всѣмъ* Пи. [10] *поидоша .... приступу и* нѣтъ С. [11] *яко* ПиП. [12] *удержавшися* Пи. [13] *двинушася* П. [14] *дважды* П. [15] *трижды* С. [16] *всять вси нестройно* С. [17] *жену* С *женку* ПиП. [18] *не* нѣтъ С. [19] *вооруженныхъ* С. [20] *слезно* С. [21] *Сапѣга* Пи. [22] *всѣми* С. [23] *лукошко* С. [24] *насъ: но шедъ разори* С. [25] *обычей* Пи. [26] *промышляй* Пи. [27] *тайно* С *то и* Пи. [28] *Глава* нѣтъ МПиП. [29] *48.* С *49.* ПиП. [30] *очаяніи* М. [31] *о побиваемыхъ* ПиП. [32] *и у прочихъ потребъ* С. [33] *же* нѣтъ С. [34] *мучащеся* С *мучащіися* П. [35] *вылоскахъ* С. [36] *и побивающе множество градскихъ* нѣтъ С *градскихъ* Пи. [37] *городомъ* С. [38] *возмущаютъ твердость крѣпкомногостоятельныхъ* С. [39] *вашея* М. [40] *сея* ПиП.

Что[1] ложно упованіе наше о царѣ Василіи? Се день ото дне[2] ждемъ помощи изрученіа, но вся суть ложна[3]. Уже бо граду Російстіи[4] вси соблазнишяся и вси къ воромъ приступишя, и ни откуду нѣсть намъ на помощъ[5] ратныхъ воинствъ; всѣмъ бо до себе пріинде. И како[6] съвершатся главы нашя[7] мечнымъ пояденіемъ?»

И мнозѣмъ руцѣ отъ брани престаху; всегда о дровѣхъ[8] бои злы[9] бываху[10]. Исходяще бо за обитель дровъ ради добытіа, и во градъ возвращахуся не бесъ кровопролитіа[11]. И купивше кровію сметіе и хврастіе[12], и тѣмъ строяще повседневное[13] ястіе; къ мученическимъ подвигомъ зелнѣ себе[14] возбужающе, и другъ друга об.
симъ спосу|ждающе[15]. Идѣ же сѣченъ бысть младый хврастъ[16], ту разсѣченъ лежаше[17] храбрыхъ возрастъ; и[18] идѣже рѣжемъ бываше младый прутъ, ту растерзаемъ бываше птицами человѣческій трупъ. И неблагодаренъ бываше о семъ торгъ: сопротихвныхъ[19] бо полкъ со оружіемъ прискакаше гордъ. Исходяще же нужницы, да обрящутъ сп вѣницы, за нихъ же и не хотяще отдааху своя зѣницы[20]. Текущимъ же на лютый сей добытокъ дровъ, тогда готовляшеся имъ[21] вѣчный гробъ.

Во вратѣхъ же убо града всегда входяще[22] и исходящеи[23] сретающе[24] глаголаху сице: «Чимъ[25], брате, вы-
менилъ[26] еси проклятыя[27] дрова сіа, другомъ ли или родителемъ или своею кровію?» И ихъ же Господь еще закры, тіи благодарствоваху, а ихъ же судъ постиже, тіи[28] злѣ рыкаху[29]. Отецъ бо исхождаше, да препитаетъ сп || же- 139
ну и чяда, и братъ брата и сестры, тако же и чяда родителей своихъ; и вкупѣ вношаеми бываху дрова и[30] человѣческаа глава[31]. И брашну состроямому злѣйшею цѣною, и всякъ, зря на огнь,—«охъ-охъ!»,—глаголаше: «О, отче мой, почто мя[32] роди, да кровь твою изъѣмъ и испію?» Матеремъ же вопіющимъ: «О, чядѣ[33] мои[34]! Се не брашно строится, но азъ за вами въ смерть готовлюся!». Братіа же братію обрыдаху[35] глаголюще: «о, утроба[36] матере[37] нашея! Почто не заключи наю, да не изъѣмы другъ друга!». Иніи[38] же отъ жестости въпреки тѣмъ глаголаху: «Ни, братіе, не скорбите, мы днесь тѣхъ поты и кровію напитахомся, заутра же и нашими поты и кровію оставшіи напитаются. Нѣсть бо мы тому винни, но судитъ Всесильный злодѣемъ нашимъ о семъ».

И таковому убо бывающу унынію[39], об.
отъ царя же никако же надѣяхуся изрученіа. И о томъ скорбяще, что у враговъ Божіихъ сторожи крѣпки[40] и вѣсти[41] къ[42] государю[43] царю учинити немощьно о великихъ преже реченныхъ приступѣхъ и о оскудѣніи во градѣ воинскими людьми.

[1] *Что* нѣтъ С. [2] *дни* П. [3] *ложная* ПиП. [4] *Русіи* С *Росистіи* Пи. [5] *приступища а намъ ни откуду нъсть помощы* С *приступища и ниоткуду нъсть намъ помощи* ПиП. [6] *тако* С. [7] *наши* С. [8] *дровахъ* С. [9] *злыи* Пи. [10] *бой злый бываше* П. [11] *крови пролитія* С. [12] *вхврастіе* ПиП. [13] *повсядневное* С. [14] *себя* С. [15] *спослужающе* С. [16] *вхврастъ* ПиП. [17] *лежаше* передѣлано изъ *бываше* С. [18] *и* нѣтъ С. [19] *супротивныхъ* С. [20] *Исходяще же нужницы .... своя зѣницы* нѣтъ СПиП. [21] *и* ПиП. [22] *входящеи* Пи *входящіи* П. [23] *и исходящеи* нѣтъ Пи *и исходящіи* П. [24] *сретающе* нѣтъ С. [25] *Чемъ* С. [26] *вьменелъ* П. [27] *проклятые* С *проклятыи* Пи. [28] *тіи же* С. [29] *рыдахъ* П. [30] *и* нѣтъ С. [31] *глава* С. [32] *мя* нѣтъ П. [33] *чадо* С *чада* ПиП. [34] *мое* С. [35] *брыдаху* Пи. [36] *утробо* С. [37] *матери* С. [38] *И иніи* П. [39] *унынюю* П. [40] *крѣпкіе* Пи *крѣпкія* П. [41] *вѣстникъ* Пи. [42] *къ* нѣтъ Пи. [43] *государю* нѣтъ С.

ГЛАВА [1] 48 [2]. О ЯВЛЕНІИ ЧЮДОТВОРЦА СЕРГІА [3].

Дивный же въ чюдесѣхъ великій Сергій паки является пономарю Илинарху [4], глаголя сице: «Рцы братіи и всѣмъ ратнымъ людемъ! Почте скорбятъ, что вѣсти послати къ Москвѣ нельзя [5]? Азъ послахъ отъ себе [6] къ Москвѣ въ домъ Пречистые Богородици [7] и къ Московскимъ чюдотворцемъ [8] всѣмъ [9] молебное торжество совершити трехъ учениковъ [10] своихъ: Михѣа, да [11] Варфоломѣа, да [12] Наума, въ третьемъ часу нощи. И воры и Литва видѣшя ихъ. И почто слуга не возвѣстилъ [13], еже слыша отъ вра-||
140 говъ, что видѣша ихъ: къ монастырю бо [14] пришедше [15] о томъ сказаша сами [16]? Вы же шедше [17] изъ града глаголите врагомъ: «Видѣсте вы старцовъ, почто не изымасте ихъ? Се будетъ отъ нихъ на васъ побѣда, да и на Москвѣ всему граду будетъ вѣдомо [18] о [19] нихъ»;—еже и бысть.

Видѣшя бо ихъ въ то время на Москвѣ пришедшихъ со множествомъ [20] хлѣбовъ [21] печеныхъ на возилехъ на Троицкое подворіе въ Богоявленскій монастырь; и невидими бышя. О семъ убо впреди слово изъявлено будетъ въ 58 главѣ, нынѣ же сіе оставльше и еже во обители чюдотворца во осадѣ сотворшееся [22] да глаголется.

Воеводы же и все [23] воинство, сія слышавше отъ Илинарха [24], и начаша испытывати, кто у Литовскихъ людей что слыша. Слуга же Федоръ Чюдиновъ исповѣда все по ряду сице [25]: «Мнѣ убо [26] на сторожи хранящу || по- об
велѣное, и подшедше [27] близъ сыновье вражіи [28], грозяще глаголаху: «Что надѣется о семъ, еже посласте трехъ миховъ къ Москвѣ, не [29] минуша бо сторожу [30] нашу; аще и [31] два утекше [32], но единого поймахомъ». Мнози [33] же [34] не имуще о семъ вѣры. И во вторый день воевода посла [35] за городъ дворянъ и нарочитыхъ отъ воинства [36] къ паномъ на искусъ о старцехъ увѣдѣти; и не согласны быша рѣчи отъ пановъ [37] глаголющихъ: «Послали де вы къ Москвѣ трехъ миховъ, подъ двема лошади [38] кари, а подъ третьимъ стреката; и на сторожу нашу нашу наѣхали, и сторожи наши ихъ перехватали, и дву казнили, а третіего [39] къ царику послали». Инін же воспрещаху между собою: «Не лжите»,—глаголюще,—«никого же не поимахомъ» [40]. И таковаа нѣцыи отъ православныхъ [41] слышавше [42] и смѣющеся имъ глаголаху: «И [43] хто [44] имемъ они, ихъ же [45] въ вязнехъ [46] || дер- 141
жите, и каковы образомъ? И что вѣс-

[1] *Глава* нѣтъ МПиП. [2] *49.* С *50.* ПиП. [3] *Сергія старцу Ириларху и о посланіи къ Москвѣ трехъ ученикъ* С. [4] *Ирмарху* С. [5] *нѣсть возможно* С. [6] *себя* СПиП. [7] *Пречистыя Богородицы* СПиП. [8] *чюдотворцамъ* С. [9] *всѣмъ* нѣтъ С. [10] *ученикъ* С. [11] *да* нѣтъ С. [12] *да* нѣтъ С. [13] *возвѣститъ П.* [14] *бо* нѣтъ П. [15] *пришедъ* ПиП. [16] *пришедше сами сказаша* С. [17] *сами. Вышедше же* ПиП. [18] Далѣе въ С зачеркнуто *вѣдомо.* [19] *отъ* ПиП. [20] *множество* Пи. [21] *хрѣбовъ* П. [22] *сотворшеся* П. [23] *все* нѣтъ С. [24] *Илинарха* С. [25] *глаголя сице* ПиП. [26] *убо рече* СПиП. [27] *пришедше* С. [28] *беззаконніи* С. [29] *и не* Пи. [30] *стражу* ПиП. [31] *и* нѣтъ СП. [32] *утекни* С. [33] *И мнози* С. [34] *же* нѣтъ С. [35] *день посла восвода* С. [36] *дворянъ и отъ воинства нарочитыхъ* С. [37] *быша отъ пановъ рѣчи* С. [38] *лошеди* С. [39] *третіяго* С *третьяго* П. [40] *поимали* Пи. [41] *таковая отъ православныхъ нѣцыи* ПиП. [42] *слышаху* С. [43] *И* нѣтъ С. [44] *кто* С. [45] *они, иже* С. [46] *вязняхъ* П.

тей [1] сказашя вамъ?» И ругающеся они [2] словесы мятяхуся [3]. Воеводы же [4], посовѣтовавше [5] и просяще общей милости у Живоначальной Троицы, и изшедше на выласку [6] истиннаго ради увѣденіа чюдеси. И взяшя языка нарочита шляхтича и возвратишяся во градъ ничимъ же не [7] вреждены [8]. И въ роспросѣ и [9] у пытки панъ сказалъ: «Поѣхали де отъ васъ къ Москвѣ три мнихи и наѣхали на нашу сторожу, и они за ними гонишя, да не догнали. Се же паны солгашя, что поймали; истинно вамъ сказую, яко не поймали ни единого [10], лише бахматы свои поморили; подъ старцами же шкапы добрѣ худы, но яко крылаты». О семъ же вси радостнымъ [11] сердцемъ благодареніе воздаяху Владыцѣ всѣхъ Богу и угоднику Его, великому
об. Сергію чюдотворцу. И по || времени, егда получишя возможеніе и о [12] всемъ о семъ [13] къ царю Василію писаніемъ возвѣстиша.

О ТОМЪ ЖЕ СВИДѢТЕЛЬСТВО.

И того же дни вечеръ [14], въ онъ же истино изыскано [15] и увѣдено [16] бысть пришествіе [17] нетлѣнныхъ гонцовъ, старецъ нѣкто въ больницѣ [18] немощенъ бѣяше [19] и слыша [20] таковаа глаголемаа о чюдесѣхъ великого Сергіа чюдотворца и размышляше, лежа на по- 142
стели своей просто: «Какіе то лошади [21], и будетъ ли то истина»? Сіа же ему мыслящу, обратися [22] къ стѣнѣ; и се слышитъ больницу ту оттворшуся [23] и топотъ ногъ идущу. Онъ же не обратися позрѣти, занеже многъ [24] входъ [25] и исходъ больнымъ тогда въ келіи той; и мнози бѣдніи отъ мірскихъ чади [26] ту же живуще [27]. И слышитъ старецъ той кличюща [28] его: «Обратися сѣмо, да скажу ти нѣчто!» Старецъ же не обратися къ нему и рече: «Скажи, брате, || что есть; не могу убо превратитися; вѣси и [29] самъ, яко [30] боленъ есмь». Той же паки рече къ нему: «Обратися! Что леншися?» Старецъ же отрече: «Не хощу вредитися, повѣдай просто»; мняше бо старецъ, яко тоя же келіи нѣкто се глаголетъ ему; тѣмъ же и не хотяше зрѣти на нь [31]. И премолчавъ предстояй начатъ поносити ему глаголя: «Что безумствуеши, старче; что непокоривъ еси? Се ли иночество [32] ти? Или нѣсть у Бога милости [33], еже [34] подати здравіе немощи твоей?» Старецъ же о поношеніи размышляше и въ себѣ мысля: «Кто напрасньствуетъ [35] ми, кого же азъ оскорбихъ?» И восхотѣ обратитися; и всею силою двигся [36], и се на ногу своею [37] здравъ ста [38]. И позна чюдотворца по образу написанному на иконѣ. Глагола же ему великій чюдотворецъ Сергій: «Что сумнишися? Истинно послахъ учени-

[1] *есте* С. [2] *они* нѣтъ С. [3] *метахуся* Пи. [4] *же* нѣтъ ПиП. [5] *совѣтование* СПиП. [6] *вылоску* С. [7] *не* нѣтъ С. [8] *врежени* С. [9] *и* нѣтъ СПиП. [10] *едина* ПиП. [11] *радостны* П. [12] *о* нѣтъ М. [13] *о семъ о всемъ* С. [14] *въ вечеръ* С. [15] *истина изыскана* С. [16] *увѣдано* С. [17] *прошествіе* СПи. [18] *больница* Пи. [19] *бяше* С. [20] *слышая* Пи. [21] *лошеди* С. [22] *помышляющу и обратився* ПиП. [23] *отверзшуся* ПиП. [24] *много* П. [25] *восходъ* Пи *входящи* П. [26] *чадій* П. [27] *живущихъ* Пи. [28] *кличюще* Пи. [29] *и* нѣтъ С. [30] *како* С. [31] *него* С. [32] *иночества* П. [33] *нѣсть милости у Бога* СПиП. [34] *еже* нѣтъ С. [35] *напразнствуетъ* ПиП. [36] *двигнуся* ПиП. [37] *свою* Пи. [38] *ногу свою ста здравъ* С.

об. ковъ своихъ». И || старецъ, простъ сый, и рече[1]: «И[2] на чемъ послалъ еси, государь нашъ?» Преподобный же отвѣща: «Ихъ же конюшей Афонасей[3] Ощѣришъ[4] скудости ради корма трехъ слѣпыхъ мѣриновъ въ надолобы изгна вонъ монастыря, на тѣхъ послахъ. Повѣждь[5] же[6] всѣмъ о семъ: не толико[7] ми гнусно смрадъ блуда согрѣшающихъ мирянъ, елико же[8] иноковъ небрегущихъ своего обѣщаніа. И подъ стѣнами града обители моея всѣхъ враговъ пришедшихъ потреблю, нечисто же во обители сей и двоемыслено живущихъ погублю и со осквернившимися управлю». И се рекъ, невидимъ бысть.

Старецъ же разумѣ себе[9] здрава и[10] страхомъ многимъ одержимъ, и плакася до утрени о прерѣкованіи[11] ко святому. И о себѣ пріиде въ церковь и повѣда всѣмъ чюдотворца[12] глаголы. И поискавше всюду тѣхъ мери-
143 новъ слѣпыхъ и не обрѣтоша. || Или кто видѣ ихъ, въ слухъ ни у кого же не услышаша[13]. И увѣришяся истинно по словеси святаго Сергіа чюдотворца, и воздаша славу вси о семъ Господу Богу, Творящему[14] дивная. Сихъ же ученикъ святаго пришествіе[15] не невѣдомо бысть въ царствующемъ градѣ Москвѣ. О семъ убо, паки глаголю, въпреди[16] слово изъявитъ[17] въ 58 главѣ.

ГЛАВА[18] 49[19]. О БОЮ СО КНЯЗЕМЪ МИХАИЛОМЪ ПОЛЬСКИМЪ И ЛИТОВСКИМЪ ЛЮДЕМЪ И РУСКИМЪ ИЗМѢННИКОМЪ[20].

Разрушителю[21] бранемъ, князю Михаилу, приближшуся[22] хъ Колязину монастырю, сопротивницы же Польскіе и Литовскіе гетманы и съ[23] полковники и рохмистры, койждо[24] своими полки[25]: Александръ Зборовской, и Сопѣга[26], и Лисовской, и Иванъ Заруцкой[27], поидоша паки противъ князь Михаила Васильевича Шуйского Скопина || и Нѣмецъ Переславскою дорогою, мѣсяца іюля въ 5 день на память преподобнаго отца[28] Афонасіа[29] об. Афонскаго и[30] преподобнаго отца нашего Сергіа Радонежскаго чюдотворца, на обрѣтеніе честныхъ мощей его[31], во второмъ часу нощи. Пріидоша же на Волгу подъ Колязинъ монастырь въ село Колязинское Пирогово. Князь Михайло же[32] Васильевичь и со благочестивымъ Московскимъ воиствомъ и съ Яковомъ Пунтосовымъ и съ Велгоремъ[33] и со многими Немецкими людьми ополчившеся[34] на Волгѣ[35] противу ихъ. И посла князь Михаилъ[36] воеводъ Семена[37] Головина, князя Якова Борятинсково[38], Григоріа Волуева, Давида Жеребцова со многими людьми за Волгу на перевозъ къ Николѣ чюдотворцу въ слободу

[1] *и рече* нѣтъ С. [2] *Да* С *И* нѣтъ ПпП. [3] *Аванасей* С *Авонасей* ПпП. [4] *Ощеринъ* СПпП. [5] *Да повѣждь* ПпП. [6] *же* нѣтъ С. [7] *толики* Пп. [8] *же* нѣтъ С. [9] *себя* С. [10] *и* нѣтъ С. [11] *прекованіи* Пп. [12] *чюдотворцовы* С. [13] *слышаша* С. [14] *творящая* С. [15] *пришествія* С. [16] *преди* Пп. [17] *объявитъ* С. [18] *Глава* нѣтъ МПпП. [19] *50.* С *51.* ПпП. [20] *Михаиломъ Скопинымъ Польскихъ и Литовскихъ людей и Русскихъ измѣнниковъ* С. [21] *Разрушителю же* СПпП. [22] *приближившуся* С. [23] *съ* нѣтъ СПпП. [24] *кождо* ПпП. [25] *и рохмистры .... полки* нѣтъ С. [26] *Санѣга* Пп. [27] *Зарупкой и иные прочіе* С. [28] *отца* нѣтъ ПпП. [29] *Афанасія* С *Авонасія* ПпП. [30] *Авонскаго* СПпП. [31] *его* нѣтъ М. [32] *же* нѣтъ С. [33] *Вельмордомъ* С *Вельморомъ* П. [34] *ополчившася* ПпП. [35] *Волги* Пп *Волгу* П. [36] *Михайла Васильевичъ* С *Михайла* П. [37] *Семена* въ П надписано поверхъ строки, въ текстѣ *своихъ*. [38] *Борятинскою* С *Барятинскаго* ПпП.

на рѣчку Жабну[1] подъ Литовскихъ[2] людей, чтобы за тое рѣчку не перепустити[3] ихъ, — рѣчка бо та топка
144 зѣло и ржависта. || Литовскіе[4] же увидѣвше Московскыхъ людей, и абіе, яко лютыя звѣри, устремишяся на ловъ. Благодатію же Божіею на томъ бою[5] многихъ Польскихъ и Литовскихъ людей побили и поранили; мнози же отъ нихъ на грязѣхъ погрязше погибошя; прочіи же въ бѣгство устремишяся къ болшимъ людемъ[6] въ село въ Пирогово. Воеводы же о семъ послашя вѣсть ко князю Михаилу[7], чтобы вскорѣ рѣку перевезся; еже и бысть.

Литовскіе же гетманы и ихъ полковники всѣми полки своими устремишяся на Руское воиньство. И съступишяся обоихъ полцы, и бысть сѣча зла, и сѣчахуся на многихъ[8] мѣстехъ, бьющеся чрезъ весь день; отъ оружейново[9] стуку и копейного ломаніа[10], и отъ гласовъ воиля[11] и кричаніа обоихъ людей[12] войска, и[13] отъ тресоб. коты оружіа не бѣ слышати || другъ друга, что глаголетъ; и отъ дымного куреніа едва бѣ[14] видѣти, кто съ кѣмъ ся бьетъ[15]. И яко звѣріе рыкающе, злѣ сѣчахуся на многихъ мѣстехъ, бьющеся чрезъ весь день[16].

Солнцу же достизающу[17] на[18] западъ[19], и возопиша вси православніи къ Богу со умиленіемъ, вопіюще отъ сердецъ своихъ: «Виждь, Владыко, кровь рабъ твоихъ, неповинно заколаемыхъ; тако же и ты, преподобне отче Макаріе, помолися за ны къ Богу и помози намъ!» И уже близъ вечеру сущу, услыша[20] Господь молитвы рабъ своихъ; и нападе страхъ великій на враговъ Божіихъ; и, ужасомъ великимъ одержими[21], въ[22] бѣгство устремишася. И побѣгошя, другъ друга топчюще, гоними гнѣвомъ Божіимъ. Русскіе[23] же полцы гнашя Литовскихъ людей, сѣкуще[24] до Рябова монастыря; и многихъ Литовскихъ людей побили и поранили[25], и нарочитыхъ || пановъ 145
многихъ живыхъ поимали[26]. И съ великою побѣдою и одолѣніимъ возвратишяся подъ Колязинъ монастырь со многою корыстію.

Польскіе же и Литовскіа[27] люди и Русскіе измѣнники, яко же исъ-подъ Твери, тако[28] исъ-подъ Колязина монастыря не путьми возвращьшеся[29] вспять и конечнѣ хотяще разорити домъ Пресвятыа Троица[30], и лютѣ належаще бранію; оставшіи же мали суще числомъ и другъ друга водяще, со враги боряхуся.

Посемъ же изъ Сопѣгиныхъ табаръ[31] въ Троицкой Сергіевъ монастырь выѣхалъ панъ Янъ[32], а съ нимъ 4[33] пахолки[34], да два человѣки[35] Рускихъ и[36] сказали, что подъ Колязинымъ монастыремъ князь Михайло Литовскихъ многихъ[37] людей побилъ и поималъ. Того[38] же дни воеводы

[1] *Жабку* П. [2] *Литовской* М. *Литовскехъ* С. [3] *перепустить* П. [4] *Литва* С. [5] *бью* М. [6] *къ большимъ людемъ* нѣтъ С. [7] *Михаилу Васильевичу* С. [8] *многи* СП. [9] *пищального* С *оруженного* Пп *оружейнаго* П. [10] *ломленія* С. [11] Далѣе *въ* С зачеркнуто *и отъ гласовъ воиля*. [12] *людей и* С. [13] *и* нѣтъ С. [14] *бѣ* нѣтъ С. [15] *видѣти, съ кѣмъ ся хто бьетъ* С. [16] *на многихъ.... весь день* нѣтъ СПпП. [17] *достигшу* С. [18] *на* нѣтъ С. [19] *заподъ* П. [20] *и услыша* С. [21] *обдержими* С. [22] *и въ* ПпП. [23] *Рустіи* ПпП. [24] *и сѣкуще* П. [25] *и поранили* нѣтъ С. [26] *взяли* С. [27] *Литовскіе* СПпП. [28] *тако же и* С *тако и* П. [29] *возвращающеся* С. [30] *Троицы* СП. [31] *таборъ* С. [32] *Янъ* нѣтъ С. [33] *четыре* ПпП. [34] *пахолка* СП. [35] *человѣка* С. [36] *а* ПпП. [37] *многихъ* нѣтъ С. [38] *И того* СПпП.

устроили исъ Троицкаго Сергіева монастыря выласку [1] на рѣчку Коншуру, об. на бани Лиѣтовскіе [2], и многихъ у бань побили Черкасовъ и казаковъ; и бани ихъ сожгли, и шесть человѣкъ живыхъ взяли. И языки сказали, что подлинно Литовскихъ людей князь Михаилъ [3] подъ Колязинымъ монастыремъ побилъ [4]. О семъ же вси людіе [5] благодарствоваху Бога. И возрадовашяся [6] и благонадежни бышя, чающе избавленіа отъ Бога, и со враги крѣпко боряхуся.

ГЛАВА [7] 50 [8]. О ЛЬСТИ ПОЛЯКОВЪ И О ВЗЯТІИ СКОТА ИХЪ ВО ГРАДЪ.

Богоборцы же Польскіе и Литовскіе люди, такожде [9] и Рускіе измѣнницы [10], егда поражены бышя отъ Рускихъ людей [11], паче же отъ Бога, бѣгуще [12] изъ-подъ Колязина монастыря, пленишя многіе [13] волости [14] и села и деревни: Ростовской, и [15] Дмитровской, Переславской [16] и [17] Слободцкой уѣздъ; и множество всякого скота награбиша, и наругающеся [18] градскимъ [19] людемъ гладнымъ, || иже седяху во осаде [20] во обители чюдотворца Сергіа, и попущаху великія [21] стада скота по запрудной сторонѣ на Красной горѣ и на Клементіевскомъ [22] поле [23]; вкупѣ же и блазняще [24] изъ града осадныхъ людей на выласку [25], чтобы отъѣхати ихъ [26] отъ града. И того по много время попущающе стада въ день и въ нощь [27]. Они убо лукави [28] суще, яко лисица [29] и яко хищніи волцы [30], сатанинымъ коварствомъ сіе умышляшя надъ гладными сидѣльцы. Богъ же не оставляетъ рабъ своихъ, уповающихъ на Нь. И совѣтъ ихъ [31] тако не совершися. 146

Мѣсяца же [32] августа въ 15 день въ самый свѣтлый всемірный праздникъ Пресвятыя Владычица нашея Богородица, честнаго и славнаго Ея Успеніа [34], изъ Сапѣгиныхъ [35] табаръ [36] по первому своему злому лукавству, паки попустишя скотъ свой въ то же [37] прежереченное [38] мѣсто. Троицкіе же сидѣльцы конные, выѣхавше изъ града [39] по-тиху [40] Благовѣщенскимъ врагомъ, сторожей Литовскихъ побили, и [41], залучивше стада ихъ, погнаша ко граду. Съ пивново [42] же двора ишедше пѣшіе люди, и тако вогнашя скотъ [43] во градъ, благодаряще Бога и Пречистую Преблагословеную Владычицу [44] Богородицу и великихъ чюдотворцовъ Сергіа и Никона, яко об.

[1] *вылоску* С. [2] *измѣнничьи* С *Литовскіе люди* П. [3] *Михаило* ПиП. [4] *сказали, что князь Михайло Литовскихъ людей побилъ* С. [5] *О семъ же людіе вси* С. [6] *возрадовашеся* С. [7] *Глава* нѣтъ МПиП. [8] *51.* С *52.* ПиП. [9] *такоже* СПи. [10] *измѣнники* СПиП. [11] *бышя отъ Московскаю воинства* С. [12] *и бѣгуще* С *бѣгущін* П. [13] *многихъ* С *многи* Пи *многія* П. [14] *уѣздовъ волости* С. [15] *и* нѣтъ С. [16] *и Переславской* ПиП. [17] *и* нѣтъ С. [18] *поругающеся* С. [19] *градскимъ* Пи. [20] *во осадѣ* С. [21] *великіе* С. [22] *Клементьевскомъ* С *Клементьевскомъ* П. [23] *поли* ПиП. [24] *блазняше* С. [25] *вылоску* С. [26] *имъ* П. [27] *ночь* С. [28] *лукавіи* Пи. [29] *лиси* Пи. [30] *волки* С. [31] *ихъ той* СПиП. [32] *же* нѣтъ СПиП. [33] *и всемірный* П. [34] *въ самый свѣтлый всемірный праздникъ Пресвятыя Владычицы нашея Богородицы и Приснодѣвы Маріи, честнаго и славнаго Ея Успенія* С *въ самый Пресвятыя Владычицы нашея Богородицы праздникъ свѣтлый и всемірный, честнаго и славнаго Ея Успенія* Пи. [35] *Сопѣгиныхъ* СПиП. [36] *таборъ* С. [37] *тоже* нѣтъ ПиП. [38] *преждереченное* С. [39] *сидѣльцы вышедъ изъ града конные и пѣшіе* С. [40] *тайно* СПиП. [41] *и* нѣтъ С. [42] *пивного* СПиП. [43] *скотъ* нѣтъ С. [44] *Преблагословеную Богородицу* нѣтъ С.

здравы отидоша отъ толика воинства Литовскихъ людей, и ничимъ же не [1] врежены [2], толицы мали суще числомъ. Еще же и о семъ дивно есть. И [3] егда скотъ погнашя къ монастырю, тогда той [4] скотъ сами скоро ко граду потекоша [5], никамо же обращающеся [6] и ничимъ же [7] задержими во градъ внидоша.

ГЛАВА [8] 51 [9]. О ПРИХОДѢ ВО ОБИТЕЛЬ ДАВИДА [10] ЖЕРЕБЦОВА СО МНОГИМИ ЛЮДЬМИ, И О ПРѢПИТАНІИ [11] РАТНЫХЪ МОЛИТВАМИ ЧЮДОТВОРЦА, И О УМНОЖЕНІИ МУКИ И СУХАРЕЙ И РЖИ, И О БЛАГОДАРЕНІИ [12] АРХИМАРИТА [13] ІАСАФА [14], И О НИѢЩЕЛОВІИ 147 ЕГО [15] И О ПОБѢГѢ СОПѢГИНѢ [16] И ЛИСОВСКАГО СО ВСѢМИ ЛЮДЬМИ.

Слышаще же [17] въ Троицкомъ Сергіеве монастыре, яко князь Михайло [18] исъ Переславля изгна Литву и Рускихъ измѣнниковъ и мостяца [19] пути трупомъ нечестивыхъ, даже и до слободы Александровскіе [20] и строящася [21] добрѣ пути кровныя изсушити. Архимаритъ же Іасафъ и иноцы и воеводы и прочіи сидѣльцы [22] посылаютъ [23] ко князю Михаилу Васильевичю отъ дому чюдотворца, просяще съ моленьми [24] помощи, понеже оставшеи [25] людіе изнемогошя. И посланъ бысть [26] отъ князя Михаила Давидъ Жеребцовъ и [27] съ нимъ 600 [28] мужей избранныхъ воинъ и триста симъ [29] служащихъ [30]. Молитвами чюдотворца [31] пройдоша ничѣмъ [32] не [33] задержани, ни подзаратаи [34] ни стражьми не увѣдены [35] бышя; и легцы суще всего протеѣкше скоро, неимуще съ собою къ препитанію никакихъ потребъ, оскорбляются, а не пекутся о препитаніи мучащихся въ бѣдахъ, но строятъ о себѣ полезнаа. И вземлетъ Давидъ все строеніе [36] на себя [37]. И запасомъ монастырскимъ памяти счетныя [38] отъемлетъ [39] же. За [40] рукою же [41] старца Макаріа взялъ [42] въ житницахъ 20 четей [43] ржи да съ [44] 200 [45] четей [46] сухарей, да въ [47] хлѣбне [48] муки ржаные [49] 40 четей [50], да овса 7776 четей [51]. Мельница же [52] конская испорчена тогда, и лѣсу не бысть и [53] строити еѣ [54] нѣчимъ. Тако же и молоти нѣкому же бѣ: людіе [55] бо трудники [56] об.

[1] *не* нѣтъ С. [2] *врежденн* С. [3] *И* нѣтъ СПиП. [4] *тотъ* С. [5] *скоро потекоша къ монастырю* ПиП. [6] *никамо же обращающеся* нѣтъ С. [7] Далѣе въ С зачеркнуто *врежденн*. [8] *Глава* нѣтъ МСПиП. [9] *51.* нѣтъ С *53.* ПиП. [10] *о приходе во градъ въ Троицкой монастырь Давида* С. [11] *пропитаніи* П. [12] *сухарей и прочихъ потребъ и о благодареніи* С. [13] *архимата* М. [14] Здѣсь и далѣе *Іоасафъ* С; правописаніе этого имени въ ПиП не вполнѣ выдержано. [15] *его и о приходе Григорья Волуева* С. [16] *Сопѣгене* М *Сапѣгинѣ* Пи. [17] *же* нѣтъ ПиП. [18] *Михайло Скопинъ* С. [19] *мостяще* П. [20] *Александровы* ПиП. [22] *строящеся* СПиП. [22] *седѣлцы* Пи *сѣдѣлцы* П. [23] *посылаю* П. [24] *чюдотворца съ моленіемъ просяще* С. [25] *оставшіи* СПиП. [26] *бысть* нѣтъ С. [27] *а* СПиП. [28] *шестьсотъ* С. [29] *съ ними* С. [30] *служащимъ* ПиП. [31] *чюдотворца Сергія* С. [32] *ничимъ* СПиП. [33] *не* нѣтъ С. [34] *подзиратаи* ПиП. [35] *увѣдани* С. [36] *строеніе монастырское* С. [37] *собя* Пи. [38] *счетные* С. [39] *отъемлютъ* ПиП. [40] *И за* СПиП. [41] *же* нѣтъ СПиП. [42] *взялъ* ПиП. [43] *четвертей* Пи. [44] *съ* СПиП. [45] *двъсте* С. [46] *четвертей* П. [47] *въ* нѣтъ С. [48] *хлѣбные* С. [49] *оржаной* С. [50] *четей* нѣтъ Пи. [51] *четвертей* ПиП. [52] *же* нѣтъ М. [53] *и* нѣтъ С. [54] *еѣ* исправлено изъ *еи* М *еѣ* нѣтъ С *ея* ПиП. [55] *Тако же и молящихъ не бысть, уже тогда людіе* С *Тако же и молоти некому, людіе* ПиП. [56] *трудницы* С.

вси [1] изомроша [2]; и мелюще токмо на день [3] по три осмины ржи или овса, пекуще [4] же на день по четыре квашни, въ квашни [5] же по 5 [6] четей [7]. Да къ тѣмъ же хлѣбомъ по вся дни смлюще въ трапезу сухарей четвертей [8] по девяти [9], и по десяти [10], и по 11 [11].

Архимаритъ же Іасаѳъ, яко же
118 исперва начатъ, || тако же и до сего времени печашеся о бѣдныхъ и нищихъ и бѣ око [12] слѣпымъ и нога хромымъ. Аще и не своима рукама и ногама [13], но всѣхъ всячески упокоевая и безъ слезъ немогій взирати на плачющая [14] и скорбя съ воздыхающими [15]; и всякъ просяй что и тщима [16] руками не отхождаше отъ него.

Оставшіи же иноцы, видяще ратныхъ насилованіе, отца [17] же [18] Іасафа къ бѣднымъ и нищимъ попеченіе, и яко же преже о томъ роптаху на нь, такожде и въ то время и потомъ и въ лице тому пришедше сваряхуся [19]. Боголюбивая [20] же душа прощеніа [21] просяще отъ всѣхъ и тихими словесы наказуя о всемъ благодарити Господа [22]. И рекъ [23]: «Лучши [24] намъ умрети, неже престати сиротъ миловати; и не оставитъ насъ великій Сергій гладомъ истаяти». Зрите вси слышащеи [25],
об. коликъ [26] скоръ заступникъ || уповающимъ на нь великій отецъ нашъ Сергій. Убо сей Іасафъ простъ сый, ни пророкъ ни знаменоносецъ, но уповавъ вѣрою и не посрамися, яко вдова она, питавшія [27] Феезитянина, послуша бо того глагола, и не оскудиша [28] малыя пригорщи [29], и довлѣшяся [30] въ три лѣта и мѣсяца [31] 6 [32]. Во истину бо [33] «праведницы и по смерти живи суть», яко же и днесь предъ очію всѣхъ содѣяся. Мнѣша бо тогда иноцы оставшеи [34], еже на едину седьмицу дней токмо пищи [35], протягну [36] же ся время отъ [37] малыхъ тѣхъ останковъ питанія [38] на 80 и 4 [39] дьни, октября отъ [40] 19 [41] генваря до [42] 12 дьни [43]. Въ той бо [44] день Сопѣга [45] и Лисовской отъ Троицы со всѣми людьми съ Польскими и Литовскими [46] побѣжали къ Дмитрову [47].

О ПОМОЩИ ЧЮДОТВОРЦА ВЪ [48] НЕНАДЕЖНЫХЪ [49] ВЫЛАСКАХЪ.

Дивно же се [50] всегда бываше [51],
149 егда испе|рва сѣдоша людіе [52] во осадѣ въ [53] Троицкомъ Сергіевѣ монастырѣ даже и до пришествіа [54] Давыда Жеребцова, егда [55] исхождаху на брань къ сопостатомъ. Егда убо устроятся [56] людіе и уготовятся съ великимъ опасеніемъ, то не всегда на добро бываше [57] исшествіе. Аще ли же [58] о чемъ

[1] *все* С. [2] *помроша* С. [3] *мелюще на день токмо* С. [4] *пекухще* М. *пекуще* Пи. [5] *квашне* С. *квашнь* П. [6] *пяти* СПиП. [7] *четвертей* ПиП. [8] *чети по семи и по осьми и* С. [9] *9* Пи. [10] *10* Пи. [11] *одиннатцати* С. [12] *яко* П. [13] *ногамъ* П. [14] *плачюшя* П. [15] *воздыханьми* ПиП. [16] *тщама* ПиП. [17] *и отца* П. [18] *же* нѣтъ ПиП. [19] *сваряху* С. [20] *Боголюбива* П. [21] *прощенїй* П. [22] *Бога* СП. Во второмъ спискѣ надъ словомъ *Бога* стоитъ *Господа*. [23] *рече* С. [24] *лутче* СП *лутчше* Пи. [25] *слышашїи* П. [26] *колико* ПиП. [27] *питавшая* СП. [28] *оскудьша* СПиП. [29] *пригорши* М. [30] *и довлѣша* С *и довлѣшяся* нѣтъ ПиП. [31] *мьсяць* СП. [32] *шесть* С. [33] *бо* нѣтъ С. [34] *осташїи* СПиП. [35] *пища* С. [36] *протянувше* С. [37] *отъ* нѣтъ П. [38] *писанїя* С. [39] *на 84* СПиП. [40] *съ* ПиП. [41] *19-го числа* СПиП. [42] *по* СПиП. [43] *день* СПиП. [44] *бо* нѣтъ С. [45] *Сапѣга* Пи. [46] *съ Литовскими* С. [47] *Митрову* Пи. [48] *и о* ПиП. [49] *надеженыхъ* Пи. [50] *се* нѣтъ С. [51] *бываше* С. [52] *егда сѣдоша исперва* С. [53] *въ* нѣтъ ПиП. [54] *отшествїя* С. [55] *и егда* С. [56] *строятся* ПиП. [57] *бываше* нѣтъ С. [58] *же* нѣтъ ПиП.

надежно изыдутъ, то и пагуба бываше [1]. Похвалное же что содѣяся, и то не урядствомъ, но послѣднею простотою. И дива слышаніе достойно [2]. Внегда убо [3] узрятъ [4] противныхъ гдѣ стоящихъ и съ [5] простотою храбрѣствующихъ или близъ стѣнъ бѣсующихся [6], держими же воеводами, да не погибаютъ [7] напрасно, и не [8] могуще изыти и другъ на друга позирающе, сердцы растерзахуся. И замышляюще кождо себѣ нужду и потребу, у [9] приставленныхъ надъ ними испрошахуся: едины травы ради, друзіи [10] же воды,
об. иніи дровъ || добытіа, иніи [11] кореніа ископати, овіи же [12] вѣниковъ нарѣзати [13], овіи [14] подале отманящеся [15] ко кладязю чюдотворца [16] воды исцѣленіа ради почерпсти. Поляки же, радующеся таковому неустроенію [17], и яко [18] пси на заяцовъ [19] повсюду напущаху, и зачинающуся [20] кровопролитію на многихъ мѣстехъ: не 10 [21] бо или 20 [22], но и [23] пять, и три, и два порознь бродяще [24] смерти искаху. Противъ же враговъ, егда [25] нахождаху на нихъ, вкупѣ ополчевахуся. И нечестно исходящеи [26] честны [27] побѣдители показовахуся. Спасителя же нашего храненіемъ въ таковой простотѣ никъто же никогда [28] погибе, но вси здрави до единаго возвращахуся въ домъ преподобнаго.

Давидъ же Жеребцовъ, егда прінде и видѣ таковую простоту твориму во исходищихъ [29] на выласки [30], нхъ же много бесчестивъ [31] || и отславъ [32] 150
прочь, не повелѣ съ собою [33] исходити на брань [34]. Надеженъ же [35] на избранное воинство и къ раздражителемъ добрѣ [36] урядився исходитъ извѣдатися [37]; стиснувъ же ся съ сопостаты [38], и со срамотою одолѣваемъ [39], вмѣсто же пота побѣдительства слезами обліяся, урядный [40] неурядно утече. И помалѣ, еще дышя рвеніемъ, исходитъ мститися. Къ нему же простцы рекоша на пути: «Мы, государь болярине, преже сего прося у чюдотворца Сергіа помощи, малоурядно [41] исхаживали, и [42] занеже не подается намъ, но яко овцы исходихомъ [43], пастырь же нашь самъ нами промышляя и не погуби насъ николи же». Давидъ же, вѣжди зъ гнѣвомъ возводя на пререкующихъ [44], и [45] исхождаше [46] ко врагомъ на бой. Смятію [47] же брани бывши, и зрятъ простцы мужа храбра и мудра нестроеніе; но по его
об. отреченію не смѣютъ помощи тому подати [48]. Видяще же, яко кедры посечены имутъ быти [49] въ дубравѣ [50]

[1] *ше* М. [2] *Дивна слышанія достойно* С *дивна достойно слышанія* Пи. [3] *Внегда бо* Пи *всегда бо* П. [4] *зрятъ* С. [5] *съ* нѣтъ С. [6] *беседующихся* Пи. [7] *погибаетъ* М. *побіютъ* П. [8] *не* нѣтъ С. [9] *и* ПиП. [10] *и друзіи* ПиП. [11] *иніи же* ПиП. [12] *же* нѣтъ ПиП. [13] *урызати* ПиП. [14] *овіи же* ПиП. [15] *отманивающеся* ПиП. [16] *чюдотворцовы* П. [17] *нестроенію* С. [18] *аки* С. [19] *зайцы* С. [20] *зачинающеся* П. [21] *десять* ПиП. [22] *мьстьхъ не двадесять бо и десять* С. [23] *и* нѣтъ С. [24] *блудяще* ПиП. [25] *елма* ПиП. [26] *исходяще* нѣтъ С *исходящїи* П. [27] *и честны* С. [28] *никогда же* С. [29] *исходишахъ* С *исходехъ* Пи *исходижъ* П. [30] *вылоски* С. [31] *безчестнъ* П. [32] *отосла* С *отославъ* ПиП. [33] *съ собою* нѣтъ С. [34] *ко брани* СПиП. [35] *же* нѣтъ П. [36] *добръ* С. [37] *изведати* С. [38] *и стиснувшися съ супостаты* С. [39] *одолѣваемъ утече* СПиП. [40] *урядный же* С. [41] *и малоурядно* С. [42] *и* нѣтъ СПиП. [43] *исходимъ* С. [44] *перекущихъ* Пи. [45] *и* нѣтъ СП. [46] *исхождаше же* П. [47] *Снятію* МС. [48] *помощи подати тому* ПиП. [49] *кедры имутъ посѣчени* ПиП. [50] *дубровы* Пи.

и не дождавшеся [1] своея надежи опустошитися и по обычаю простоты немощіи [2] бранію ударивше, и пехищаютъ мудрыхъ отъ рукъ лукавыхъ. Гордящеи [3] же ся къ тому немощныхъ и бѣдныхъ не парицаютъ овецъ [4], но львовъ [5], и [6] не сиротъ, но господей, и единотрапезниковъ спосаждаютъ; и помещутъ Немецкую мудрость и пріемлютъ покрываемыхъ отъ преподобнаго буесть. И въ простотѣ суще [7] забывше бѣгати, но извыкше враговъ славно гонятн [8].

О ПРИХОДЕ ГРИГОРІА ВАЛУЕВА [9].

Мѣсяца генваря въ [10] ...день, въ 4 часъ нощи пріиде изъ слободы Александровы отъ князя Михаила Васильевича въ Троицкой Сергіевъ монастырь воевода Григорій Валуевъ, а съ нимъ
151 избранныхъ вой || 500 мужей храбрыхъ [11] во оружіи. Сіи убо пріидоша извѣдатися съ Литовскими людьми и съ Рускими измѣнники и войско ихъ смѣтити [12]. Егда же освитающу дьни [13] и совокупльшеся зъ Давидомъ и съ Троицкими сидѣльцы [14], храбріи же они [15] вонни [16] изъ града исходятъ [17] храборски и [18] наглѣ нападаютъ на Польскіе и Литовскіе роты. И втопташя ихъ въ Сопѣгины [19] табары [20] и станиця ихъ около табаръ [21] зажгошя. И милостію Пребезначальныя Троица [22] Литовскихъ людей многихъ побили и языки [23] поимали. Сопѣга [24] же и Лисовской со [25] всѣми полки своими исшедше противу ихъ, и бысть имъ бой великъ на Клемянтѣевскомъ [26] полѣ, на Келаревѣ [27] прудѣ и на Волкушѣ, и на Красной горѣ. И много бившеся и мнози отъ обою страну [28] пивше [29] смертную чашу, множайше [30] же сугубо погибе полку еретическаго; и разыдошяся обои. И день той пре- об.
проводивше во обители [31] чюдотворца, сотворше заповѣданное имъ, паки возвратишяся [32] ко князю Михаилу Васильевичю. На Польскихъ же и Литовскихъ людей и Рускихъ [33] измѣнниковъ тогда страхъ великъ нападе и въ недоумѣніи бышя, яко же оставшіися [34] по нихъ [35] сказашя.

О ПОБѢГѢ ГЕТМАНА СОПѢГИ [36] И ЛИСОВСКАГО [37].

И генваря въ 12 день гетманъ Сопѣга [38] и Лисовской со всѣми Польскими и Литовскими людьми [39] и съ [40] Рускими измѣнники побегоша къ Дмитрову [41], никимъ же гонимы, но десницею Божіею; толико же ужасно бежашя [42], яко и [43] другъ друга не ждуще [44] и запасы своя [45] мещуще.

[1] *дождавше* ПиП. [2] *немошніи* Пи. [3] *гордящіи* П. [4] *овца* Пи *овцы* П. [5] *львове* ПиП. [6] *и* нѣтъ С. [7] *суши* Пи. [8] *гонити* ПиП. [9] *Волуева* СПиП. [10] *въ 9* С. [11] *храбрыхъ и вои М храбрыхъ вси* ПиП. [12] *смѣсити* ПиП. [13] *Егда освѣтающу дьню* ПиП. [14] *седѣлцы* Пи *сѣдѣлцы* П. [15] *храбріи же они* нѣтъ ПиП. [16] *вонни* нѣтъ СПиП. [17] *и исходятъ изъ града* Пи *и исходя изъ града* П. [18] *и* нѣтъ С. [19] *Санѣгины* СПи. [20] *табори* СП. [21] *таборъ* С. [22] *Троицы* СП. [23] *въ языки* С. [24] *Санѣга* Пи. [25] *и со* ПиП. [26] *Клѣментьевскомъ* С *Клемянтіевскомъ* Пи *Клемянтіевскомъ* П. [27] *Кереве* М *Келареве* Пи *Кѣларѣвѣ* П. [28] *странъ* ПиП. [29] *мнози пивше отъ обою страну* С. [30] *и множайше* Пи *и множайшее* П. [31] *обитель* Пи. [32] *возратившеся* ПиП. [33] *на Рускихъ* СПиП. [34] *оставшіи* СПиП. [35] *по нихъ* ПиП. [36] *Сопые* М *Санѣе* Пи. [37] *Александра Лисовскаго* С. [38] *Санѣга* ПиП. [39] *людьми* нѣтъ М. [40] *съ* нѣтъ С. [41] *Митрову* Пи. [42] *бѣжаще* С *бѣжаше* П. [43] *и* нѣтъ С. [44] *ждуща* ПиП. [45] *свои* С.

И велико [1] богатство мнози по нихъ на путехъ обрѣтаху, не отъ худьшихъ вещей, но и отъ злата и сребра и драгихъ портъ и коней. Иніи [2] не могуще утечи и [3] возвращающеся ||
152 вспять и лѣсы [4] бѣгающе, прихождаху во обитель къ чюдотворцу, и милости просяще душямъ своимъ и повѣдающе [5], яко «мнози видѣшя [6] отъ насъ велики зѣло два полка гонящя [7] насъ, даже и до Дмитрова» [8]. Чюдиша же ся вси о семъ, яко отъ обители не бяше за ними никакой посылки. Князь Михайловъ же приходъ уже и отчаянъ, и моленіе отъ обители къ нему презрѣ.

По отшествіи же сыновъ беззаконныхъ преждавше [9] осмь [10] дьней, посылается отъ обители чюдотворца къ царьствующему граду къ государю старецъ Макарей Куровской со святою водою [11], генваря въ 20 день. Еще же опасеніе бяше въ дому чюдотворца отъ враговъ, и съ людьми считающеся [12] и [13] ихъ же къ питанію [14] восхотѣвше смѣтити; и [15] еще муки обрѣтше въ хлѣбнѣ четей [16] зъ десять, такожде и сухарей четей [17] съ пятьдесятъ. Всѣхъ же во удивленіе чюдо сіе введе, ка-
об. ко || отъ малыхъ сихъ [18] запасовъ на толико время простреся до презобильства [19]; и не токмо же человѣкомъ, но и скотомъ. Вяще [20] бо числа здѣ реченнаго презбысть: дающе бо тогда конемъ [21] на все воинство по 90 четей [22] на день [23] да монастырскимъ и воеводскимъ лошадемъ по 10 четей [24] на день; и кормимъ бѣ весь скотъ за сто дней отъ овса того. По разшествіи же ратныхъ всѣхъ изо обители и еще останцы того овса мнози осташяся [25] на потребу великими бедами искушеннымъ отъ Бога. Егда же князь Михаилъ, не мало время преминувъ, пріиде изъ [26] слободы въ домъ чюдотворца со всѣмъ воинствомъ съ Рускими людьми и съ Нѣмцы, и все воинство отъ тѣхъ же малыхъ останковъ довольствовашяся [27]. Такожде и весь скотъ свой отъ житницъ же чюдотворца питаху довольнѣ [28]. И по отшествіи его и всего || воинства мно- 153
гимъ препитаніе бысть.

ГЛАВА [29] 52 [30]. СЛОВО БЛАГОДАРСТВЕНО ПРЕПОДОБНЫХЪ И БОГОНОСНЫХЪ ОТЕЦЪ НАШИХЪ СЕРГІА И НИКОНА О ПРЕДИВНЫХЪ ЧЮДОТВОРЕНІИХЪ ВО ОБИТЕЛИ ИХЪ И НА ВСЯКОМЪ МѢСТѢ ВСЕГДА БЫВАЮЩИХЪ [31]. ТВОРЕНІЕ ТОГО ЖЕ КЕЛАРЯ СТАРЦА [32] АВРАМІЯ [33] ПАЛИЦЫНА [34].

Иже хотяй исчести вся звѣзды круга небеснаго и отъ яера [35] капля

[1] *великое* ПиП. [2] *иніи же* СПиП. [3] *и* нѣтъ С. [4] *въ лѣсъ* П. [5] *сповѣдающе* ПиП. [6] *видяще* С. [7] *гонящи* ПиП. [8] *Дмирова* П. [9] *преждавши* ПиП. [10] *восмь* С 8 ПиП. [11] *посылается къ царствующему граду къ государю отъ обители чюдотворца со святою водою старецъ Макарей Куровской* ПиП. [12] *считающися* С. [13] *и* нѣтъ С. [14] *препитанію* С. [15] *и* нѣтъ С. [16] *четвертей* СПиП. [17] *четвертей* СПиП. [18] *сихъ* нѣтъ С. [19] *простреся добрѣ изобильства* С. [20] *Вящше* ПиП. [21] *конемъ овса* СПиП. [22] *четвертей* СПи. [23] *на день* нѣтъ С. [24] *чети* П. [25] Далѣе въ С зачеркнуто *того овса*. [26] *и* Пи. [27] *довольствоваше* СП. [28] *питаху довояно* С *довольнѣ питахуся* Пи *довольнѣ питаху* П. [29] *Глава* нѣтъ МСПиП. [30] *52.* нѣтъ С *54.* ПиП. [31] *Слово благодарственно преподобнымъ отцемъ нашимъ Сергію и Никону чюдотворцемъ* С *Слово благодарственно (благодарственное* П) *за вся чюдотворенія Божія, иже быша во обители чюдотворца молитвами его* ПиП. [32] *инока* СПиП. [33] *Авраамія* С. [34] *Палицына* нѣтъ СПиП. [35] *аера* СПи *аиера* П.

дождя изливаема и вскрай моря лежащаго [1] пѣска исчислити, но невозмогаетъ [2] отнюдь»; нѣсть убо се возможно отъ человѣкъ. но токмо единому Богу. Сице же нѣсть возможно исчести чюдесъ великихъ свѣтилъ [3], дивнаго въ чюдесехъ преподобнаго и богоноснаго отца нашего Сергіа чюдотворца и ученика его Никона чюдотворца. Колико творитъ Богъ угодники своими предивная и паче всякого слова и умомъ непостижимая [4] чюдеса! Яко же убо [5] солнце простираяй [6] повсюду чюдесъ луча, не токмо въ обители ихъ, но [7] и въ царьствующемъ
об. градѣ Москвѣ и во || окрестныхъ Россійскихъ [8] странахъ, вездѣ прослави Богъ угодникъ [9] своихъ, и [10] всюду [11] протекошя ихъ чюдеса и до внѣшнихъ государствъ Греческіа и Римскія [12] державы. Толико убо Богъ возлюби его и прослави, елико невозможно исповѣдати или [13] писанію предати всегда бываемыхъ чюдесъ. На всякомъ бо мѣсте въ бѣдахъ или въ [14] скорбѣхъ или въ юзахъ въ плѣне [15] же [16], и въ изгнаніихъ [17], и въ кровопролитіихъ [18], и во всякихъ нужныхъ тѣснотахъ и печалехъ [19] и [20] иже призоветъ [21] съ вѣрою въ помощь великого сего отца, той [22] убо посрамленъ [23] никако же исходитъ и чаянія своего не погрѣшитъ. Овогда же и преже прошенія святый въ печалѣхъ предваряетъ и неищущимъ [24] его скоръ помощникъ обрѣтается. Той убо другъ присный Матери Слова Божіа, не [25] считая тогда и нынѣ всѣхъ насъ питаетъ [26]. Кто же азъ окаянный [27] и грѣхи неудобьцѣлимы || нося, да вос- 154
хощу тма сый за солнцемъ считати [28] простираемыя чудесъ луча, но о немъ же долженъ есмь вопію непрестанно, моля заступника отчаяннымъ.

О, освященный верше, яко же [29] исхитилъ еси изъ рукъ гордыхъ труды потовъ твоихъ [30], тако и мене исхити всеокаяннаго изъ гортани зміевы, къ тебѣ бо прибѣгаемъ поновившему [31] чюдеса Евѳиміа великаго и Феодосіа, даждь ми [32] слово безсловесная дѣла творящему, научи мя тебе похвалити, служащаго прежде вѣчному [33] Слову словомъ [34] вся Составльшему! Благословенъ Господь Богъ нашь, дѣйствуяй тобою дивная [35] и неизреченнаа! Благословено тѣло твое, преподобне Сергіе, увѣряющее мертвымъ воскресеніе [36]! Хвално и благословено имя Господне [37], давый тя зрящимъ въ снабдѣніе отъ грѣха! Благословенъ Господь, запинаай тобою || ко грѣху влекомымъ и предла- об.
гаяй [38] въ [39] мысль жива тя всѣмъ предъ очію зрящихъ! Благословенъ Живый преже бытіа [40] всего зданіа, иже нечисленый [41] 100,000 и тмами темъ [42] лѣтъ, но Присносущный [43] Сый [44] изволивый создати всяческая, Безначалный и [45] Бесконечный, иже

[1] *лежащаго* нѣтъ ПпП. [2] *но невозможно* С. [3] *исчести великихъ чюдесъ свѣтилниковъ* С. [4] *нестижимая* П. [5] *бо* ПпП. [6] *простираемая и* С. [7] *но* нѣтъ ПпП. [8] *градехъ Рускихъ* С. [9] *угодниковъ* С. [10] *но и* ПпП. [11] *повсюду* ПпП. [12] *Римска* Пп. [13] *и* С. [14] *въ* нѣтъ П. [15] *плѣнѣхъ* Пп *плѣнехъ* П. [16] *же* нѣтъ ПпП. [17] *изгнаніи* ПпП. [18] *кровопролитіяхъ* С. [19] *въ печалехъ* С. [20] *и* нѣтъ С. [21] *призметъ* М. [22] *той же* С. [23] *посрамлетъ* М. [24] *неищущимъ* СПпП. [25] *ни* ПпП. [26] *тогда и всѣхъ насъ питаетъ нынѣ* С. [27] *окаянъ сый* М. [28] *исчитати* С. [29] *же* нѣтъ ПпП. [30] *твоихъ* нѣтъ ПпП. [31] *поновшему* ПпП. [32] *ми* нѣтъ С. [33] *служащаго превѣчному* С. [34] *и словомъ* С. [35] *древняя* ПпП. [36] *увѣряющеи молитвы Воскресенія Христова* С. [37] *днесь* С. [38] *предлагай* П. [39] *въ* нѣтъ П. [40] *житія* ПпП. [41] *нечислемый* С. [42] *темъ* нѣтъ ПпП. [43] *присносмыцный* М. [44] *Сый* нѣтъ С. [45] *и* нѣтъ ПпП.

прославится съ прежними великими святыми! Благословени вы Господеви, Сергіе и Никоне, сохраньшеи [1] домъ свой отъ обстояніа сатаны [2]! Благословена и Ты, о Дѣво преблагословенная Маріе [3], иже токмо едино мѣсто сіе сохранивый отъ меча еретическа! Благословена [4] еси, чаше, содержимая [5] въ руку Содѣтеля всѣхъ, въ ней же раствори Богъ вино нашего веселіа, его же напихомся [6] несмѣсна, ни превратна [7] во двою естеству божества и человѣчества несмутно! Блажена еси зерцало премирное, въ немъ же увидѣнъ [8] бысть образъ [9] Божій! Блаженъ еси источниче запечатлѣнный, искшѣвый
155 воду живу, || его же разумная невещественая существа [10] желаютъ напитися [11]! Блажена [12] еси сокровище въ будущій вѣкъ всѣмъ въ вѣчное [13] воспріатіе! Блажена Ты, царице, яко рабы твои прелѣтаютъ стѣны вышнаго Іерусалима! Благословена Ты, Владычице, яко Тебѣ поклоняются со страхомъ вся небесныа силы! Блажена утроба твоя, поносившія [14] свѣта свѣтлѣйша солнца тысящами тысящей [15] и темъ тмами [16]! Благословени рущѣ твои, поносившеи Спеншаго море словомъ [17]! Блажена дверь печати дѣвьства твоего, ею [18] же проиде Господь Богъ нашь единъ! Благословени очи твои, зрящеи [19] трисоставнаго свѣта! Блажени уши твои, слышащеи тайны преже созданіа всея тварп! Благословенъ умъ твой, зряй нынѣшнюю пременяему [20] тварь и ину созидаему и саму Тя царствующу со Взаемшимъ [21] пречистую плоть отъ Тебе! || Блажена об.
уста твоя [22], бесѣдующа исъ [23] Тебе Рождьшему сына! Благословена ложесна твоя безболѣзненая, ими же прошедъ [24] Свѣтъ всѣмъ намъ [25], и яко же [26] преже Рожества, тако и въ Рожествѣ и по Рожествѣ дѣвьствующи!

Благословенъ прошедый изъ боку [27] твоею совершенъ человѣкъ, Богъ сый всяческихъ! Блажени путіе, иже [28] въ Тебѣ, нхъ же премирныхъ разуми [29] не постигнутъ! Блажена Ты, свитче Бога Отца, въ Немъ же написа слово свое во спасеніе вѣрнымъ! Благословена красота твоя [30], ея же Гавріилъ убояся! Благословенъ еси, ключю [31], бездну щедротъ искшѣвый, въ нихъ же всего міра грѣхи погрузившіяся [32]! Блажена еси вѣро невидимымъ [33]! Благословена еси, надеже отчаявшимся спасеніа! Блажена еси, упованіе ненадѣющимся вѣчныхъ мукъ избыти! Благословено ходатайство твое непосрамляющее [34] и [35] въ день пришествія Христова! Блажено заступленіе || твое, 156
восхищающее [36] осужденыхъ во вѣки! Благословенъ [37] зракъ твой, воображенный на поклоненіе намъ грѣшнымъ во спасеніе! Благословена [38] еси недоумѣніе по достоинству никому же восхвалити Тя! Блаженна еси, слу-

[1] *сохраньше* С. [2] *сатанины* Пп *сатанина* П. [3] *Марія* С. [4] *Блажена* ПпП. [5] *содержима* С. [6] *напитахомся* С, въ которомъ слогъ *та* вычеркнутъ; *написахомся* Пп. [7] *тревратна* С. [8] *увѣденъ* СПпП. [9] *Сынъ* ПпП. [10] *воинства* С. [11] *напитатися* ПпП. [12] *Блаженно* С. [13] *въ вѣчное* М. [14] *носившая* ПпП. [15] *тысящь* Пп *тысящи* П. [16] *и тьмами тѣмъ* С. [17] *сненшаго словомъ море* С. [18] *его* Пп. [19] *зрящіи* П. [20] *пременяему* С. [21] *Взаимшимъ* С. [22] *твоя* нѣтъ С. [23] *безъ* М. [24] *прошенъ* П. [25] *намъ Господь* С. [26] *же* нѣтъ С. [27] *буку* МП. Во второмъ спискѣ надъ первымъ *у* стоитъ *о*. [28] *еже* С. [29] *разумъ* М. [30] *твоя* нѣтъ ПпП. [31] *ключа* ПпП. [32] *погрузившася* П. [33] *невидимыхъ* С. [34] *непосрамляющееся* СП *непосрамляющееся* Пп. [35] *и* нѣтъ С. [36] *восхищающе и* П. [37] *Благой* П. [38] *Блажени* ПпП.

жимая небесными силами! Благословена еси, по достоинству восхваленая Богомъ Отцемъ[1]! Благословена[2] еси, украшеная Сыномъ Божіимъ! Благословена[3] еси сокровеное сокровище всѣхъ благихъ Духомъ Пресвятымъ! Благословенъ глаголъ твой, реченный[4] преподобному, яко неотступна буду отъ обители твоея! Блажено реченіе твое, яко дѣломъ совершила еси! Благословена еси, Всесильная[5], яко непопусти поставити[6] мерзость запустѣнія на мѣстѣ святемъ! Благословена еси, Богородице, яко твоихъ ради молитвъ не узрѣхомъ мертва хлѣба приносима вмѣсто Жива Тѣла Христа Бога нашего!

об. Благословени[7] есте богоносніи отцы, Сергіе и Никоне, яко не воспѣшяся дохматы злочестія въ болѣзненыхъ трудѣхъ вашихъ! Блажени есте[8] свѣтила церковная, иже[9] не попустисте еретикомъ разрушити стѣнъ дому вашего святаго!

Блажени и вы, скончавшеся[9] въ дому чюдотворца и[10] имущеи[11] къ нему дерзновеніе! Помяните и насъ, да помянетъ во святыхъ своихъ молитвахъ предъ Господемъ[12]! Но, о преподобніи и богоносніи велицыи отцы, Сергіе и Никоне чюдотворцы, сіе малое и худое писаніе вамъ прикладное пріемше, воздѣжите преподобніи[13] свои руцѣ къ Всенепорочней Матери Слова Божіа и, вкупѣ припадше ко Владычицѣ и Богу, долготерпѣливно помолитеся о мнѣ грѣшнемъ и недостойнемъ[14], аки о нѣкоемъ изверзѣ[15] и о всѣхъ, иже[16] съ вѣрою къ вамъ прибѣгающихъ[17] и сія, еже[18] къ намъ[19] о великихъ[20] вашихъ благодѣяніихъ и о чюдотвореніихъ[21], съ любовію прочитающихъ, яко да подастъ намъ милость недостойнымъ[22] милости; и по|не малу[23] ослабу получимъ[24] отъ вѣчныхъ мученій; и да 157
восхвалимъ вкупѣ убивающему[25] оружіемъ устъ своихъ непокаряющаяся[26] тому языки и да поклонимся[27] Агньцу, Заколенному за насъ, Его же кровію измыхомся отъ грѣхъ. Тому слава вовѣки! Аминь.

ГЛАВА[28] 53[29]. О ЯВЛЕНІИ ЧУДОТВОРЦА СЕРГІА ПОЛЬСКИМЪ И ЛИТОВСКИМЪ ЛЮДЕМЪ.

По отбѣжаніи нсъ-подъ[30] Троицкого Сергіева монастыря гетмана Сапѣги[31] и Александра Лисовскаго съ Польскими и Литовскими[32] людьми и съ Рускими измѣнники, прінде къ Живоначальной Троицы въ Сергіевъ монастырь дворянинъ Семенъ Языковъ. И по молебнемъ[33] пѣніи бывшу ему въ келіи у келаря Авраамія[34], и[35] повѣда архимариту || и келарю об.
глаголя[36] сице: «Преже сихъ лѣтъ, егда бысть еще сія великая обитель во осадѣ отъ Польскихъ и Литовскихъ людей, тогда идущу ми, рече,

---

[1] *восхвалимая Богоотцемъ* С. [2] *Блаженная* П. [3] *Благословено* С. [4] *изреченно* С. [5] *Всесильная* С. [6] *наставити* Пи. [7] *Блажень* Пи. [8] *еста* ПиП. [9] *скончавшіися* П. [10] *и* нѣтъ С. [11] *имущіи* П. [12] *Богомъ* Пи. [13] *преподобнеи* Пи. [14] *и недостойнемъ* нѣтъ С. [15] *мнѣ грѣшнемъ ... изверзѣ* цѣтъ М. [16] *ихъ* М. [17] *съ вѣрою васъ почитающихъ* ПиП. [18] *же* СПи. [19] *къ намъ* нѣтъ С. [20] *превеликихъ* ПиП. [21] *чюдотвореніи* С. [22] *намъ отпущеніе грѣхомъ и помилуетъ насъ недостойныхъ* ПиП. [23] *мало* СПиП. [24] *получю азъ* СП *получа азъ* Пи. [25] *уповающаго* С *убивающаго* ПиП. [26] *непокоряющеся* С. [27] *поклонятца* С. [28] *Глава* нѣтъ МПиП. [29] *54.* С *55.* ПиП. [30] *исъ-потъ* С. [31] *Сопѣги* СП. [32] *съ Литовскими* СП. [33] *молебномъ* СП. [34] *Аврамія* ПиП. [35] *и* нѣтъ ПиП. [36] *глаголя* Пи.

съ Литовскими людьми отъ града Бѣлые[1] въ Тушино во время вешнее да со мною игуменъ Селижаровской Маркъ Босковъ. И у игумена полозу санному глубоко[2] обрѣзываюцуся[3], къ сему же начашя глаголати со мною идущіи Поляки: «Мнихи тяжелы суще и вельми сильны; мы тому самовидцы есмы[5]. Егда стояхомъ подъ Троицкимъ муромъ[4], мнихи же, выѣжжающе и пѣши выходяще, насъ многихъ[6] побивали и въ полонъ имали[7] и наряду много поимали. Да и то мы видѣли, и съ нами многіе панове: единъ мнихъ ухватилъ нашу полуторную пищаль и на раму свое возложилъ, въ муръ у насъ унесе[8]. И се видѣвше мы и[9]
158 съ нами панове вельми дивящяся || и страхомъ одержими бышя[10]. Многа же и ина видѣнія видѣхомъ и разумѣхомъ, яко мнихомъ поспѣшествуетъ сила Божіа».

Азъ же смиренный слышахъ сіа и прославихъ Бога, творящаго дивнаа и преславнаа угодники своими. И повелѣхъ[11] вписати здѣ и сіе[12], да незабвена будутъ чюдеса преподобнаго отца нашего Сергіа[13].

ГЛАВА[14] 54[15]. О ГЛАДѢ ВЕЛИЦѢМЪ ВО ОСАДѢ БЫВШІЙ[16] НА МОСКВѢ, И О ЖИТОПРОДАВЦЕХЪ, И О УМНОЖЕНІИ ПОТРЕБЪ НА ТРОИЦКОМЪ[17] ПОДВОРІИ ВЪ БОГОЯВЛЕНСКОМЪ МОНАСТЫРѢ МОЛИТВАМИ ПРЕПОДОБНЫХЪ ОТЕЦЪ СЕРГІА И НИКОНА[18].

Царствующему граду всѣми злыми одержиму бывшу во обстояніи[19] ложнаго царя съ Польскими и Литовскими[20] людьми и съ Рускими измѣ|нники об.
и гладу велику належащу, тогда же и[21] Троицкой Сергіевъ монастырь во осадѣ же бысть. Купцы же Московстіи[22] во единъ совѣтъ сопокупльшеся и повсюду отъ имѣній своихъ дающе на закупъ, еже бы имъ и отъ прочихъ градовъ и селъ всяко жито изкупити[23]; и сіа собирающе не вскорѣ продаваху, но ожидающе, дондеже отягчится[24] цѣна, и сугубо десятоницею прикупъ хотяще воспріяти. И немощніи имѣніемъ всяко до конца оскудѣваху[25]; отвиѣ-же люту мечу яростному зѣльне належащу. Всяко убо богатство къ житопродавцемъ преходитъ[26], убозіи же отъ глада злѣ мучими скончевахуся. Сицевая убо зря, царь Василій стѣсняется болѣзнено сердцемъ и повелѣваетъ житопродавцемъ во едину цѣну продавати и купити; но никако о семъ небрегше житопро|давцы. Державный же поку- 159
сися не единою градскимъ[27] закономъ смирити сихъ. Сего же ради, елико убо въ прочихъ[28] градѣхъ и селѣхъ закупленаа ими, сташя недвижима и къ царьствующему граду не проходима. Царь же[29] и отъ прочихъ[30]

---

[1] *Бѣлмя* С. [2] *глубоко* нѣтъ С. [3] *обрѣзывающеся* С. [4] *есмь* С. [5] *туромъ* Пи. [6] *много* ПиП. [7] *имали* нѣтъ ПиП. [8] *въ муръ унесе у насъ* С. [9] *мы и* нѣтъ С. [10] *бяше* СПиП. [11] *повелѣ* С. [12] *и сіе* нѣтъ С. [13] *Сергія чюдотворца* С. [14] *Глава* нѣтъ МСПиП. [15] *55.* С *56.* ПиП. [16] *осадѣ бывшемъ* Пи *осадѣ бывшіи* П. [17] *Троецкомъ* Пи. [18] *Никона чюдотворцовъ* С. [19] *обстояніе* Пи. [20] *съ Литовскими* Пи. [21] *и* нѣтъ Пи. [22] *Московскіе* ПиП. [23] *иззакупити* СПиП. [24] *отячитца* С. [25] *оскудѣша* С. [26] *приходитъ* ПиП. [27] *градскимъ* Пи. [28] *протчихъ* ПиП. [29] *Царь же Василей* ПиП. [30] *прочихъ* С.

градовъ мнѣвъ искоренити сихъ умыслъ, но[1] никако же возможе; паче же на горшая обратишася. Мнози же на царя и на святителя вооружаются, глаголюще: «Сій[2] убо гладъ и мечь царева ради несчастіа». И ина многая[3] блядословяху.

Но вся совѣты тщетныя разсыпа Господь Вседержитель сицевымъ образомъ. Созвану бывшу всему народу всякого чину[4] въ домъ Матери[5] слова[6] Божіа, и сихъ святѣйшій патріархъ Ермогенъ[7] много поучая, дабы въ любовь и въ соединеніе тѣхъ привести и на милосердіе превратити, потомъ же и царь молитъ всѣхъ отъ вельможъ и до простыхъ людей, чтобъ||
об. на купилищи[8] всенародномъ продавали всяко[9] жито во едину цѣну и не возвышали цѣны и сильніи имѣніемъ не закупали бъ на много время и не оскудѣвали маломощныхъ[10]. Они же, въ храмину немилосердіа вскочьше[11] и двери жестосердіа закрѣпльше, со[12] уныніемъ лицемѣрнымъ отвѣщаху[13]: «Ни, царю праведный! Ни, владыко святый! Вси не имамы чрезъ потребу, но токмо на мало время». Всѣмъ же исходящимъ со отрицаніемъ, и всякъ койждо себе[14] щадяще[15], а не Господа славы Іесуса Христа ищуще[16]. Тогда же давъ Богъ совѣтъ[17] святителю и царю и никому же увѣдавшу[18] смысла[19] ихъ, что ради се бысть. Призываютъ убо инока Авраамія[20], келаря Сергіева[21] монастыря, рекше: «Се, Авраміе, зриши, коликъ народъ гладомъ погибаетъ[22] и неволею прилагаются[23] ко врагомъ, не имуще потребъ осадныхъ. Ты же сотвори по||велѣнное[24] нами: елико убо 160
имаши житъ въ житницяхъ чудотворцовыхъ, продаждь отъ сихъ на купилици[25] всенародномъ малѣйшею цѣною». Келарь же повелѣное[26] царемъ и патріархомъ вскорѣ сотвори и[27] извести[28] повелѣ двѣстѣ[29] мѣръ ржи. И[30] наченше продавати по два рубля четверть по повелѣнію цареву[31]. Жипродавцы же зелнѣ гнѣвахуся и оцепенѣваху. Слышано бо[32] бысть имъ, яко вся запасная сокровища великаго чюдотворца распродавати и на долго[33] время простреться[34] обниженіе цѣнѣ[35] и бѣдамъ ихъ великъ убытокъ будетъ. Добрѣйши[36] же начашя спускати цѣну и уставившяся на мѣрѣ въ[37] дву рублѣхъ на долго время. Благодарственыя[38] же хвалы и радостныя пѣсни великому и[39] богоносному[40] чюдотворцу Сергію || отъ всѣхъ об.
возсылаеми бываху, зане отъ дому его начятся[41] добродѣяніе[42]. И тако молитвами чюдотворца облегчися[43] брань, еже отъ діавола. И инѣми же потребами тогда поисполняхуся, но ради[44] неотступнаго враговъ обстояніа паки[45] начинается злоба. Паки житопродавцы

[1] *но* нѣтъ ПпП. [2] *Сей* С. [3] *многа* С. [4] *чина* С. [5] *Матере* С. [6] *Слова* нѣтъ П. [7] *Гермогенъ* С. [8] *купилище* С. [9] *всякое* П. [10] *маломочныхъ* П. [11] *воскочьше* С. [12] *со* нѣтъ С. [13] *отвѣщеваху* С. [14] *себя* С. [15] *щадя* С. [16] *ищуща* П. [17] *совѣтъ благъ* ПпП. [18] *увѣдавшу* Пп. [19] *умыслу* С. [20] *Аврамія* ПпП. [21] *Троицкою Сергіева* СПпП. [22] *погибаютъ* П. [23] *прилагается* ПпП. [24] *повелѣнная* С. [25] *купилищихъ* П. [26] *поповелѣнное* М *повелѣнная* С. [27] *и* нѣтъ С. [28] *вывести* С. [29] *200* С *двѣсти* П. [30] *И по повелѣнію цареву* С. [31] *но повелѣнію цареву* нѣтъ С. [32] *бо* нѣтъ СПпП. [33] *многа* С. [34] *простреся* П. [35] *цѣны* С. [36] *Добрѣйшіи* ПпП. [37] *и въ* С. [38] *Благодарныя* ПпП. [39] *и* нѣтъ С. [40] *богоносму* П. [41] *начася* С. [42] *добродѣяне* П. [43] *облехчися* С. [44] *исполняхуся но ради* С. [45] *и паки* С.

возвысишя цѣну хлѣбу злѣйши[1] перваго. Первымъ же образомъ исходитъ повелѣніе отъ царя и патріарха ко Аврамію[2]. Старецъ же невѣдомаго ради конца бедѣ[3] о семъ ужасеся и къ царю глаголетъ: «Да чѣмъ, благочестивый царю, препитаются вси сущіи съ нами въ дому чюдотворца? А уже[4] иноткуду помощи надѣемся»[5]! Державствующій же отказуетъ: «Аще цѣна десяторицею возвысится предъ нынешнимъ, то азъ отъ сокровищъ своихъ имамъ тя питати со всѣми
161 твоими, токмо не || ослушайся». Келарь же, помысливъ перваа чюдеса чюдотворца и обѣщаніе его къ дому своему[6], и воздохнувъ, возрѣвъ ко образу чюдотворца и прослезився[7], рекъ: «О, великое свѣтило, устрой полезная душямъ нашимъ и спаси насъ, конечнѣ погибающихъ!» И повелѣ слугамъ въ куплю извѣсти[8] еще двѣстѣ[9] мѣръ отъ житницъ, и по прежнему продавати. И паки бысть радость міру и болѣзнь житопродавцемъ.

Въ[10] житницы[11] же служебникъ именемъ Спиря прозвищемъ Булава, пометая житницу на хлѣбы братіи, видитъ изъ стѣны изъ щели рожь текущу. И пришедъ начатъ обметати[12] рожь въ мѣсто. Та же ужасеся: уже бо до пяти четей[13] намелъ въ мѣсто ржи[14], а изъ щели не престаетъ текущи. И скоро || призвавъ[15] слугу при- об.
ставника именемъ Іюду, и глагола ему: «Что се, брате? Азъ не престаю[16] сметаа, а изъ щели рожь течетъ не престающи». Шедша[17] же оба, возвѣстиста[18] келарю о семъ. Старецъ же пришедъ и видѣ промыслъ великого чюдотворца и повелѣ престати метущимъ. Тѣмъ убо хлѣбомъ текущимъ[19] весь осадъ изсидѣшя[20] вси людіе[21] въ дому Богоявленіа на подворіи[22] чюдотворца Сергіа. И не токмо бысть довольно на подворіи чюдотворца но и множеству приходящимъ до преизобильства[23].

О семъ же паки дивно есть. Егда убо оскорбятся служебницы[24], тогда малѣе бываетъ потребныхъ во всѣхъ службахъ; егда же всѣмъ требующимъ и просящимъ довольно подаютъ, тогда зѣло преизобильствуетъ[25] благодатію Господнею и молитвами чюдотворца[26]. ||

ГЛАВА[27] 55[28]. О ЯВЛЕНІИ ЧЮДОТВОРЦА[29] НА МОСКВѢ СЪ ХЛѢБЫ[30]. 162

Зѣло убо належащу гнѣву на царьствующій градъ Москву, и[31] яростнымъ мечемъ поядаеми бываху чяда церкви[32] христіанскіа[33], наипаче[34] же діаволъ наблюдаа[35] матере[36] сихъ, хотя[37] ю и саму изтребити. Но въ него же оболчена, той[38] самъ соблю-

[1] *возвысиша хлѣбу цѣну злѣйше* С. [2] *Авраамію* С. [3] *бѣ* ПпП. [4] *иные* Пп *мы* П. [5] *начаемся* ПпП. [6] *въ дому своемъ* ПпП. [7] *прослезися* С. [8] *извѣсти* нѣтъ С. [9] *200* С *двѣсти* Пп. [10] *Въ* нѣтъ С. [11] *житничьный* С. [12] *пометати* С. [13] *четвертый* ПпП. [14] *Та же ужасеся .... въ мѣсто ржи* нѣтъ С. [15] *прославъ* ПпП. [16] *престая* СПпП. [17] *Шедше* СП. [18] *возвѣстиша* СПпП. [19] *текущимъ* исправлено изъ *метущимъ* С. [20] *изсѣдша* ПпП. [21] *людіе* нѣтъ ПпП. [22] *подворье* С. [23] *приходящимъ добрѣ изобильствова* С *приходящимъ до призобильствя* П. [24] *служебники* С. [25] *преизобилѣствова* С. [26] *чюдотворца Сергія* С. [27] *Глава* нѣтъ СПпП. [28] *56*. С *57*. ПпП. [29] *чюдотворца Сергія* С. [30] *чюдотворца съ хлѣбами на Москвѣ* ПпП. [31] *и* нѣтъ С. [32] *церковная* С. [33] *христіанская* С. [34] *наипаче* С. [35] *наблюдущая* ПпП. [36] *Матери* Пп. [37] *и хотя* С. [38] *той и* П.

даше[1] ю, яко же вѣсть судьбами своими и сохраняя всегда отъ водъ проливаемыхъ[2] змія съ небесе[3] спадшаго[4]. Но тому свое содѣловати, еже отъ небесъ звѣзды отторгати. Окропленымъ же кровію Владыки[5] своего Христа[6] и прославленыхъ[7] сущихъ отъ Него почитающимъ[8], пріиде[9] время посѣщеніа и искушеніа, а не отриновеніа. И того ради въ недоумѣніи вся колѣблются; и[10] иже не утвержени[11] суще или[12] гнѣвомъ Содѣтеля[13]
об. злѣ отторгающеся низпа||даху, но сила Его всемогущаа во отчааніи конечнемъ немогущимъ совершается, и на[14] камени основаніа церкви своея терпящихъ по Немъ стати устрояетъ.

И[15] сицева[16] показа на насъ Господь во обстояніи царьствующаго града. Мнящимъ мнозѣмъ, яко уже[17] предани суть Богомъ во уста мечю, обаче же показуя наказа насъ[18] Господь, смерти же вѣчней не предастъ насъ и знаменіе[19] милости своея твердо показа уповающимъ на Нь. Во осаде бо[20] матере[21] градовомъ зрящимъ мнозѣмъ отъ правовѣрныхъ, се[22] отъ вратъ восточныхъ обычное пришествіе во градъ творитъ на яздилѣ[23] старецъ святолѣпенъ[24], сѣдинами совершено исполнь[25] и спослѣдствующеи[26] по немъ на двоюнадесять[27] возилу исполнены хлѣбовъ печеныхъ. Дивящимъ же ся человѣкомъ и глаголющимъ: «Кто сій старецъ и съ нимъ сущіи? || Како про- 163
идошя[28] толика множества вои и твердыхъ стражей како минушя?» И странному дѣлу[29] вѣдца извопрашаху[30]: «Рцы, отче, откуду есте»? Той же всѣмъ свѣтле глаголетъ: «Отъ дому Пресвятыя и[31] Живоначальныя[32] Троица[33] вси мы суть». Слезнымъ же источникомъ[34] отъ всѣхъ проливаемымъ[35], вопіющимъ къ нему: «И како, господине[36] отче, надежи нашея Содѣтеля Бога домъ Пресвятыя Троица[37]? И что содѣваемое у[38] твердыхъ и извѣстныхъ нашихъ заступникъ[39] богоносныхъ свѣтилъ Сергіа и Никона? Како же сохранены бысте отъ общихъ враговъ нашихъ, обстоящихъ воокругъ[40] всѣхъ насъ»? Старецъ же рече: «За молитвъ Матери[41] Слова Божіа со всѣми силами небесными и всѣхъ святыхъ молитвами не предастъ Господь имени своего въ поношеніе языкомъ. Но токмо, братіе, сами не поко|леблетеся[42] прилоги зміиными[43] об.
да не пожретъ васъ искони всѣхъ ненавидяй».

Всѣмъ же провожающимъ[45] даже до дому чюдотворца пріѣзднаго[44] воспріемникомъ[46] святыхъ преданій его,

---

[1] *соблюдаша* Пи. [2] *Проливаемыхъ* написано надъ текстомъ П, въ которомъ въ текстѣ *многихъ*. [3] *небеси* С *небесъ* Пи. [4] *спадша* Пи. [5] *Владыко* Пи. [6] *Владыки Христа своего* С. [7] *прославленнымъ* П. [8] *почитаемымъ* С. [9] *пріидѣте* Пи. [10] *и* нѣтъ П. [11] *отвержени* С. [12] *и* ПиП. [13] *содѣла* С. [14] *на* ПиП. [15] *И* нѣтъ ПиП. [16] *сицевая* С. [17] *же* С. [18] *мя* С. [19] *знамене* П. [20] *же* С. [21] *Богоматере* С *мерстѣ* Пи. [22] *Се* нѣтъ С. [23] *яздилѣ* нѣтъ С *яздинѣ* П. [24] Далѣе въ С зачеркнуто *сѣдинами*; *Столѣпенъ* Пи. [25] *исполненъ* С. [26] *послѣдствующей* С *сподслѣдствующеи* Пи *спослѣдствующіи* П. [27] *двоюнадесяте* ПиП. [28] *пріидоша* Пи. [29] *странномъ дѣлѣ* П. [30] *извоспрошаху* С *и воспрашаху* Пи *и вопрошаху* П. [31] *и* нѣтъ С. [32] *Живоначальной* С. [33] *Троицы* СП. [34] *источникъ* Пи. [35] *проливаемыхъ* Пи. [36] *Господіе* П. [37] *Троицы* С. [38] *въ* С. [39] *заступниковъ* ПиП [40] *вкругъ* С. [41] *Матере* СПиП. [42] *поколѣбайтеся* С. [43] *прилогизными иными* Пи. [44] *провожающихъ* П. [45] *пріѣзднаго* надъ строкой; въ текстѣ *преподобнаго* П. [46] *воспріемниковъ* С.

и[1] у вратъ монастыря Богоявленіа Господа Бога и Спаса нашего Исуса Христа бывшемъ[2] и собирающимся[3] жителемъ царьствующаго града, хотяше[4] слышати отъ устъ старца и съ нимъ пришедшихъ. Слуги же чюдотворца къ[5] собирающемуся народу глаголюще: «Что, господіе[6], собираніе[7] ваше къ монастырю и что гольку многу молвите»? Народъ же глагола: «Се старецъ отъ дому Святыя Живоначальныя Троица[8] здѣ пріиде и съ нимъ на двоюнадесятъ[9] возилѣхъ хлѣбовъ печеныхъ ввезше[10] къ вамъ, ихъ же мы вси ожидаемъ[11], да услышимъ[12] отъ нихъ нѣчто полезно[13] намъ»[14]. Слуги же къ народу глаголюще: «Ни, господіе, не блазнитеся, ||
164 никто[15] никако же въ сій день не пріиде здѣ отъ дому чюдотворца». Народъ же крѣпляшеся, глаголя: «Вси мы вкупѣ съ ними здѣ[16] до вратъ шедше и вся по ряду намъ извѣстивше, елика отъ Люторей и отъ еретикъ[17] во обители пострадашя, и что посѣщеніе чюдотворца ко ученикомъ его вся сказашя. Вы же что неправдуете и глаголете, яко никто же не[18] пріиде здѣ? Сквозѣ бо весь градъ предъ всѣми прошедше[19], вы же отлыгаете»[20]. Которающимъ[21] же[22] ся во вратѣхъ слугамъ[23] съ народомъ, и абіе пришедше отъ царя Василіа посланніи къ[24] келарю старцу Авраамію[25], зъ гнѣвомъ глаголюще: «Что[26] се[27] прежде царю не возвѣстилъ еси о сихъ и не предпоставилъ[28] еси ихъ предъ царемъ»? О семъ же всяко изыскавше на подворіи чюдотворца; и яже не видѣшя и не слышашя сицевыхъ и не обрѣтше[29], и[30] по || мно- об.
зѣй[31] молвѣ уразумѣшя, яко посѣти Богъ[32] люди своя. Отъ того же дне[33] начяша[34] излишествовати во всякихъ службахъ хлѣбовъ и всякого брашна на подворіи чюдотворца, хваляще и благодаряще богоноснаго отца, зане же молитвы его и промыслъ о[35] обители его, тако же и о царствующемъ градѣ беспрестанно бѣяху,

Глаголаше же[36] ся во обители чюдотворца, яко въ то[37] время сіе бысть явленіе старецъ на Москвѣ съ хлѣбы, въ онъ же день явися преподобный въ монастырѣ понамарю Илинарху[38], глаголя, яко послахъ къ Москвѣ трехъ ученикъ[39] своихъ; «не невѣдомо же будетъ»,—рече, — «и въ царьствующемъ градѣ пришествіе ихъ». О семъ же явленіи чюдотворца ищи въ главѣ 52-й[40].

ГЛАВА[41] 56[42]. О ОСКУДѢНІИ ДЕНЕЖНЫЯ КАЗНЫ ВЪ ДОМУ ЧЮДОТВОРЦА СЕРГІА. 165

Подобаетъ намъ и о семъ вкратцѣ побесѣдовати и изъявити, что ради

---

[1] *и* нѣтъ С. [2] *бывшимъ* СП. [3] *собирающемся* С. [4] *хотяще* С *хотяше же* Пи *хотяще же* П. [5] *къ* нѣтъ С. [6] *господія* ПиП. [7] *собраніе* С. [8] *Троицы* С. [9] *двоюнадесяте* ПиП. [10] *возвезше* С. [11] *ожидахомъ* С. [12] *слышимъ* С. [13] *полѣзнаяя* Пи *полезная* П. [14] *намъ* нѣтъ ПиП. [15] *никто же* СПиП. [16] *здѣ* нѣтъ С. [17] *еретиковъ* С. [18] *же не* нѣтъ С. [19] *прошедша* С. [20] *отлагасте* С. [21] *которающемъ* С. [22] *же* нѣтъ С. [23] *слуги* Пи. [24] *хъ* С. [25] *Авраамію* ПиП. [26] *Почто* С. [27] *сего* С. [28] *представилъ* П. [29] *обрѣтше и* ПиП. [30] *и* нѣтъ С. [31] *мнозѣ* ПиП. [32] *Богу* С. [33] *дня* С *дьни* Пи *дни* П. [34] *начася* С. [35] *отъ* ПиП. [36] *же* нѣтъ С. [37] *то* нѣтъ П [38] *Иринарху* С. [39] *учениковъ* ПиП; во второмъ спискѣ *учениковъ* написано надъ текстомъ; въ текстѣ *мниховъ*. [40] *49-й* С. [41] *Глава* нѣтъ МПиП. [42] *57*. С *58*. ПиП.

велико бысть оскудѣніе денежнѣй [1] казнѣ во обители чюдотворца. Проидохомъ иже о велицей обители сей многая древняя исписаніа [2] отъ благовѣрнаго великого князя Дмитріа [3] Ивановича Донского [4] даже и до блаженнаго великого царя Феодора Ивановича всея Русіи. И ни отъ единого прежнихъ государей обидима бысть обитель сія, домъ Пресвятыя и Пребезначальныя [5] Троица [6] и чюдотворца Сергіа, но паче отъ своихъ царскихъ сокровицъ вси, снабдяще [7] ю, почитаху. И аще кто отъ державныхъ и взятъ что по благословенію нѣкихъ ради потребъ нужныхъ, то паки вскорѣ возвращаху. Овіи же и сугубо приносяще || взимаемое. И тако молитвами чюдотворца и ихъ государей вѣрою, паче же заступленіемъ [8] Матере Слова Божіа сіаше во всей Росіи обитель сіа, яко солнце или яко луна посредѣ звѣздъ. По велицемъ [9] же царѣ Феодорѣ [10] Ивановичѣ восприемникъ бываетъ царьства его Борисъ Феодоровичь [11], и той велію вѣру стяжа къ дому Пресвятыя Троица [12]. И не вѣмъ [13], что бысть ему: той первѣе [14] взятъ [15] исъ казны чюдотворца [16] взаймы на ратныхъ людей 15,400 [17] рублевъ. По Борисѣ же [18] Божіимъ попущеніемъ грѣхъ ради нашихъ восхищаетъ царьство [19] его еретикъ розстрига Григорій [20] Отрепъевъ [21]. И той по своему злому еретическому нраву взятъ [22] исъ казны чюдотворца 30,000 рублевъ. И того судъ Божій вскорѣ [23] постиже, злѣ скончася. Потомъ же царь Василей Ивановичь Шуйской, || и той взятъ 166
изо обители первѣе [24] 18,355 [25] рублевъ, второе же [26] взятъ у келаря старца Авраамія [27] Палицына во осадъ на Москвѣ 1,000 рублевъ [28], паки же третіе [29] взятъ на Москвѣ же во осадъ [30] 900 рублевъ. И всего взято бысть исъ казны чюдотворца Сергіа при царѣ Борисе, и при Ростриге и при царѣ Василіи денегъ 65,655 рублевъ. И отъ того во обители первыа скудость денгамъ бысть.

ПОСЛѢДНІЯ ЖЕ И КОНЕЧНАЯ СКУДОСТЬ СИЦЕ БЫСТЬ [31].

По отбѣжаніи [32] отъ Троицкого [33] Сергіева монастыря гетмана Петра Сапѣги [34] съ Польскими и Литовскими [35] людьми и Александра Лисовскаго [36] съ Рускими измѣнники и граду отворившуся, во обители же оставшіи иноцы и мірстіи людіе благодарстве||ныя [37] об.
хвалы и пѣсни Богови и чюдотворцомъ возсылающе. За терпѣніе [38] же свое [39] и великіа скорби, бывшіа во осадѣ отъ царьствующаго чающе велику почесть и жалованіе [40] воспріати.

[1] *денежный* СП. [2] *списанія* С. [3] *Димитрея* Пи. [4] *Донскаго* С. [5] *Пребезначальной* С. [6] *Троицы* СП. [7] *снабдяху* П. [8] *и заступленіемъ* С. [9] *великомъ* С. [10] *Феодорѣ* Пи. [11] *Феодоровичь Годуновъ* С *Федоровичъ* Пи *Федоровичъ* П. [12] *Троицы* СП. [13] *вѣ* Пи. [14] *первіе* С. [15] *взя* С. [16] *чюдотворцовы* С. [17] *пятьнадесять тысящъ и четыреста* Пи. [18] *же* нѣтъ П. [19] *царства* Пи. [20] *Григорей* СП. [21] *Отреньевъ* С *Отрепіевъ* ПиП. [22] *взялъ* С. [23] *вскорь* нѣтъ С *вскорь же* ПиП. [24] *первіе* С *первье* нѣтъ П. [25] *18,350* С. [26] *же* нѣтъ С. [27] *Авраамія* С. [28] *рублевъ, что была въ долгу на Аникѣевыхъ (Аникіевыхъ* П) ПиП. [29] *въ третьіе* С. [30] *же во осадъ* нѣтъ С. [31] Въ С это заглавіе стоитъ на полѣ, причемъ нѣкоторыя буквы срѣзаны: *Послѣдняя [и хо]нечная ску[до]сть сице быс[ть]*; въ ПиП это заглавіе не выдѣляется изъ текста. [32] *отбѣжаніи же* С *отвѣщаніи* Пи. [33] *Троецкого* Пи. [34] *Сопѣги* СП. [35] *съ Литовскими* Пи. [36] *Лисовскою* С. [37] *благодарственные* П. [38] *терпѣнія* С. [39] *своя* С. [40] *жалованье* С.

Но не сбыться се [1]: его [2] же чаяху [3], не воспріаху [4]; мнози же и своего лишишяся и вмѣсто великіа почести и даровъ сами обнажени [5] бышя. О семъ убо нынѣ намъ слово предлежитъ [6].

Царь же Василій [7], слышавъ о [8] отбѣжаніи [9] Литвы отъ Троицкаго Сергіева монастыря, зѣло возвеселися сердцемъ, благодаривъ [10] Бога [11]; но аще и благочестивъ [12] сый [13] царь и благовѣренъ, но обаче подстрѣкаемъ нѣкоими [14] небоящимися Бога, глаголю же Григоріа Елизарова, Василіа Янова [15], Томила Луговского [16], и поползеся [17], яко человѣкъ. Не [18] воспомянувъ [19] суда неумытнаго Судіи и
167 не || умилися [20] о разореніи обители во обстоянии [21] ратныхъ. И что сотвори [22] царь Василій [23] дому чюдотворца? И воздаетъ [24] за благая злая [25], и напаетъ [26] вмѣсто меда пелыни; и забываетъ [27] помощь и молитвы чюдотворца; и оставшееся [28], чѣмъ строити домъ чюдотворца по велицемъ разореніи, та вся расхищаетъ [29].

Присылаетъ [30] убо [31] во обитель Живоначальные [32] Троицы дьяка Семейку Самсонова [33]. Архимаритъ же Іасафъ [34] зъ братьею вину пришествіа его увѣдѣвше и ужасошяся; и воздаанію сему зазрѣвше [35], и абіе посылаетъ [36] къ державному молебное писаніе и воспиcуетъ [37] о семъ хъ келарю старцу Авраамію, тогда ему бывшу на Москвѣ у Богоявленіа. Авраамій [38] же вскорѣ [39] входитъ къ царю, многи слезы о семъ предъ нимъ пролія, возра||жая его об.
отъ толика совѣта; и [40] полагаетъ предъ нимъ грамоту [41] писаніе архимарита Іасафа [42]. По семъ молитъ [43] и воспоминаетъ ему о оскудѣніи денежныя казны, и колико взято бысть, яко же преди [44] писася; по семъ же показуа ему писаніе о разореніи обители во обстояніе [45] ратныхъ, яко отъ подкоповъ и отъ слуховъ и отъ пушечного бою башни [46] и стѣны градныя [47] разсѣдошяся, а въ ныхъ мѣстѣхъ мало и [48] не надошя: и строеніа [49] во обители службы и келіи брацкіа [50] бесъ покрова бышя, и многіе [51] келіи и службы въ монастырѣ погорѣли; и купно рещи [52]: внутрь обители и внѣ мельницы и всякія [53] службы растлѣвшяся и раскопаны; и волости и села со всѣмъ людскимъ [54] сонмомъ огнемъ и мечемъ потреблены бышя; и яко || во 168
всѣхъ монастырскихъ селехъ на за-

[1] *се* нѣтъ С. [2] *сего* С. [3] *ради чаяху* С. [4] *воспріимаху* С. [5] Въ С было *обнадежени*; слогъ *де* замазанъ. [6] *За терпѣніе же свое и великіа .... о семъ убо нынѣ намъ слово предлежитъ* нѣтъ ПиП. [7] *Василей* СПи. [8] *о* нѣтъ С. [9] *отбѣжаніе* С *отвѣщанія* Пи. [10] *и благодаривъ* СПиП. [11] *Бога* нѣтъ Пи. [12] *благочести* М *благочестивый* ПиП. [13] *сый* нѣтъ ПиП. [14] *нѣкими* С. [15] *Якова* Пи. [16] *Томила Луговского* нѣтъ СПиП. [17] *поползше бо ся* Пи *поползи бо ся* П. [18] *И не* ПиП. [19] *воспомянувше* ПиП. [20] *умилившеся* ПиП. [21] *обстояніе* Пи. [22] *сотвориша* ПиП. [23] *царь Василій* нѣтъ ПиП. [24] *воздаюше* ПиП. [25] *воздаетъ злая за благая* С. [26] *напаяютъ* ПиП. [27] *забываютъ* ПиП. [28] *оставше* Пи *оставляе* П. [29] *восхищаетъ* С *примуждаютъ восхитити* ПиП. [30] *И присылаемъ бываетъ* ПиП. [31] *убо* нѣтъ ПиП. [32] *Живоначальной* С. [33] *Троицы о семъ дiакъ Семейка Самсонов* ПиП. [34] *Іоасафъ* С *Іасавъ* Пи. [35] *и ужасошася и воздаянiю сему зазрѣвше* нѣтъ ПиП. [36] *Посылаютъ* С. [37] *восписуютъ* С. [38] *Авраамiй* С. [39] *вскорь* нѣтъ *С*. [40] *и* нѣтъ С. [41] *молебное* С. [42] *Іоасафа* С. [43] *и восписуетъ о семъ келарю....По семъ молитъ* нѣтъ ПиП. [44] *преди* нѣтъ П. [45] *обстоянiи* СП. [46] *пашни* Пи. [47] *градные* СПиП. [48] *и* нѣтъ С. [49] *строенiе* С. [50] *брацкiе* С *братцкiя* Пи *братскiя* П. [51] *многiя* ПиП. [52] *рекуще* Пи. [53] *всякiе* Пи. [54] *людцкимъ* С *людцкимъ* Пи.

водъ остася [1] ржи всѣяно [2] только 5 [3] четей [4]. Царь же воздыханьми и плачевнымъ образомъ показуяся зѣло [5] сѣтуя [6], дѣломъ же не тако.

И паки восписуетъ во обитель къ Семейкѣ [7] Самсонову. Семейка же по повелѣнію державнаго достальныхъ осадныхъ [8] сидѣльцовъ повелѣ всѣхъ грабити [9] неповинно: не токмо мірскую чадь и вдовъ, но и иноковъ [10] и священныхъ чинъ и останцы монастырскіи [11] и до послѣдняго плата, ими же горкіа слезы утираху. Образъ же сея лютости и безчеловѣчіа не невѣдомъ бысть во всемъ царствующемъ градѣ Москвѣ. По семъ же взятъ послѣднюю казну, издавна старое сокровище, дачи государей великихъ князей и царей, и боляръ, и прочихъ христолюбцовъ, сосуды златыя и сребреныя
об. позлащены, || иже велицей [12] цѣнѣ достойны [13]. Оставляетъ же во обители отъ сосудъ сребряныхъ малаа нѣкаа и худѣйшаа. И отъ сего до конца оскудѣ казна во обители чюдотворца [14]. И яко же царь Василій небрегъ святыхъ почитати, того ради и святыхъ [15] святый Господь самого пренебреже, яко [16] же конецъ о немъ [17] являетъ.

ГЛАВА [18] 57 [19]. О ПОБѢГЕ ЛОЖНАГО ЦАРЯ [20] ОТЪ МОСКВЫ.

Егда же прибѣжа [21] подъ Москву въ Тушино Сопѣга [22] и Лисовской исъ-подъ Троицкаго Сергіева монастыря со всѣми Польскими и Литовскими людьми и съ Рускими измѣнники, тогда бысть въ Тушинѣ у вора [23] подъ Москвою смятенье и всѣ Поляки вкупѣ начяшя [24] сѣщи Рускихъ измѣнниковъ, кои въ Тушинѣ: дворянъ, и дѣтей боярскихъ, и стрѣльцовъ, и казаковъ, и всякую чернь. О горе бѣ-

---

[1] *осталося* С. [2] *всея* С. [3] *пять* СПиП. [4] *четвертей* ПиП. [5] *показуяся зѣло* нѣтъ ПиП. [6] Далѣе до конца главы въ спискахъ ПиП текстъ сильно отличается отъ текста рукописей МС и читается такъ: *и воздая благодарныя пѣсни Всещедрому Богу и Тоя Рождшей христіянской нашей заступницы (заступницѣ* П) *и великому чюдотворцу Сергію; еще и просяще избавы ради христіянскія оставшіяся казны на раздачю Немецкимъ ратнымъ людемъ, понеже убо царская великая сокровища тогда зѣло оскудѣша. На долзѣ бо царствующій градъ но осаде бысть и тмочисленіи людіе, не токмо ратоборники но и* (и нѣтъ П) *спроста рѣщи всякого возраста и чина людіе питаеми бываху отъ царскихъ сокровищъ, занъ не пощадѣ державный не токмо казны своея златыя и сребряныя и бисера многоцѣнаю, но и свои царскіе* (царскія П) *багряницы, златомъ и каменіемъ испещренныя, вся разсыпавъ, отдаде воинникомъ* (воинникомъ П) *и простьцемъ; ни мало о семъ не поболѣ, но помышляше еже отъ погибели избавити христіанство, еже бысть, и отбѣщеваетъ* (обѣщеваетъ П) *по отшествіи иноплеменныхъ вся та сугубо возвратити въ домъ Божій и великого чюдотворца Сергія. И совѣтомъ благимъ, и не нуждею подстрекателей пяки восписается* (восписаетъ П) *во обитель къ Семейкѣ Самсонову. Семейка же по повелѣнію державнаго и по благословенію архимарита взятъ и послѣднюю казну издавна старое сокровище дачи государей великихъ князей и царей и боляръ и прочихъ христолюбецъ: сосуды златые и сребряные позлащены, иже велицей цѣнѣ достойны; оставляетъ же во обители отъ сосудовъ сребряныхъ малая нѣкая худѣйшая. И отъ сего до конца оскудѣ казна во обители чюдотворца. И таковаго ради терпѣнія и святыхъ Святый Господь и самый останокъ въ велихъ плодѣ возрастѣ благодѣянія, якоже конецъ о немъ являетъ.* [7] *Семейки* М. [8] *осадныхъ* нѣтъ С. [9] *сидѣльцовъ всѣхъ повелѣ грабить* С. [10] *чадь но и вдовъ и иноковъ* С. [11] *монастырскіе* С. [12] *великой* С. [13] *достойныя* С. [14] *чюдотворца Сергія* С. [15] *стыхъ* М. [16] *и яко* С. [17] *семъ* С. [18] *Глава* нѣтъ МПиП. [19] *58.* С *59.* ПиП. [20] *царика* ПиП. [21] *прибѣже* С. [22] *Сапѣга* Пи. [23] *двора* Пи. [24] *и начаша* Пи *и начаше* П.

169 ды [1] умышленныя отъ сопо|стата діавола на родъ христіанскій! Кто изречетъ тоя лютости, еже бысть отъ неразсужденіа душямъ погибающимъ? Самовольнѣ убо безумницы животомъ двѣ смерти купишя и по дѣломъ своимъ праведное отъ Бога возмездіе пріаша. Мнози же прибѣгше ранены къ царьствующему граду съ кровными слезами, прочимъ изрученія просяще [2], и не бысть избавляющаго и не бѣ никто же помогаяй! И тако поидоша къ Смоленску стояти и по нихъ [3] градомъ [4] воевати. Воръ же, нарицающійся царевичь [5] Дмитрій [6], прежде сего смятеніа за два мѣсяца утече въ Колугу съ еретицею, съ [7] преждебывшею разстригиною женою, съ Маринкою съ Юрьевою, дочерью папа Сендамирсково [8], и со нѣми многими воры. И въ Колугѣ отъ холопей боярскихъ пріятъ бысть, и паки, || яко [9]
об. царю, служатъ ему. И паки зачинается кровь христіанская лютѣйши литися [10]. Того [11] бо ради окаанный утече, понеже нѣцыи [12] отъ казаковъ тай [13] возвѣстиша ему, яко Поляки ждуще [14] князя [15] Михаила и тогда хотяху его отдати въ царьствующій градъ [16]. Богу же попущающу вора насъ [17] за грѣхи казнити, еще же и [18] на покааніе насъ грѣшныхъ [19] приводя; паче же и того злодѣя и ихже съ нимъ. Не хощетъ бо никому же погибнути, но всѣмъ спастися и въ разумъ истинный пріити. Но злоба состарѣвшаася [20] конечнѣ приходитъ во истлѣніе. Того [21] ради злѣйши мечь Господень поощряется на ны, яже [22] послѣди объявлено [23] будетъ.

ГЛАВА [24] 58 [25]. О КНЯЗЬ [26] МИХАЙЛОВѢ ПРИХОДЕ КЪ МОСКВѢ И О СМЕРТИ ЕГО.

Неувяжемый [27] удъ въ человѣцѣхъ, 170
бѣся||щійся [28] языкъ, многихъ отъ сердецъ лукавыхъ подвижется и клеветою подходятъ [29] въ тайныхъ думѣхъ самодержца, яко «вся земля Російскаа почитаютъ князя Михаила паче тебе, великій царю [30]; еще же и скипетроносца хотятъ его видѣти». Храбрый же той мужъ отъ многихъ молимъ бѣяше [31], дабы шелъ изгубити пути нечестивыхъ и дабы не [32] престалъ отгонятии волки отъ стада Христова. Онъ же царя, яко Исаакъ послушаше отца своего Авраама, и приходитъ [33] цѣловати лице, о немъ же многъ трудъ и борьбы подъятъ [34]. Съ нимъ же побѣдители похвалами [35] увязуются и отъ всего града царьствующаго Москвы [36], яко Давидъ со юноши, паче Саула прославляется. Грѣхъ же [37] ради нашихъ по двою мѣсяцу [38]

---

[1] *быды* П. [2] *просящимъ* С. [3] *нимъ* П. [4] *городамъ* С. [5] *царь* С. [6] *Дмитрей* СПиП. [7] *съ* нѣтъ ПиП. [8] *Сендомирского* СП *Сердомирского* Пи. [9] *яко* надписано надъ зачеркнутымъ *его* П. [10] *литія* Пи. [11] *И того* ПиП. [12] *нѣкія* С. [13] *тай* ПиП. [14] *ждутъ* С. [15] *князь* П. [16] *градъ Москву* С. [17] *на насъ* П. [18] *и* нѣтъ С. [19] *грѣшныхъ* нѣтъ ПиП. [20] *пріити. На зло бо состарившіеся* С. [21] *И того* ПиП. [22] *еже* С. [23] *явленно* С. [24] *Глава* нѣтъ МПиП. [25] *59.* С *60.* ПиП. [26] *княжь* С. [27] *Неувядаемый же* С. [28] *бѣсящейся* Пи. [29] *подходитъ* С. [30] *наче тебя царя* С. [31] *бяше* С. [32] *не* нѣтъ С. [33] *прихожити* М. [34] *подъятъ* на полѣ; въ текстѣ *пріятъ* С. [35] *похваляеми* С *хвалами* ПиП. [36] *отъ всего .... Москвы* нѣтъ С. [37] *же* нѣтъ С. [38] *мѣсяцъ* ПиП.

пришествіа его къ Москвѣ, мало по-
об. болѣвъ, той страшный юноша ко || Господу отиде. Но не вѣмы убо, како рещи: Божій ли [1] судъ на нь постиже, или злыхъ человѣкъ умышленіе [2] совершися. Единъ Создавый насъ се вѣсть. По убо о таковѣмъ знаменитомъ человѣцѣ [3] проплака вся земля неутѣшно, и горькаго того [4] рыданіа немощно [5] изглаголати днесь; но колико [6] познаваемъ [7], сіа о томъ и сплетаемъ [8].

Достойныи [9] убо похвалы въ Еллинѣхъ Екторъ и Ахилъ [10], но не видѣша на себе пущаема стрѣляніа силы. Древле убо смерть въ бранѣхъ на мѣрялѣ совершашеся; и аще неполинскою крѣпостію вескорѣ многимъ [11] бываше, но единѣмъ удареніемъ нигдѣ же [12] не слышася, еже бы полкъ народа въ мгновеніи ока погибъ [13]. Нынѣ же и горы основаніа и стѣны градовныя [14], яко прахъ развѣваетъ.
171 Тогда убо сила || соблюдаше и храбрость многихъ, нынѣ же и умъ тоя бѣды постигнути не можетъ. И съ таковыми убо смертьми боряйся мужъ зайде подъ землю!

О, бѣды сея! Паки возвращаются львы, паки возки рыщутъ, паки Христово стадо распужено бываетъ, паки овцы растерзаются! О, горе, горе намъ, живущимъ на земли! Сверженый бо отъ небесъ непрестанно гонитъ насъ по сказанію Сына Громова, вѣдый, яко мало время имать пребыти.

ГЛАВА [15] 59 [16]. О ПРИХОДѢ КЪ МОСКВѢ ГЕТМАНА ПАНА ЖЕЛКОВСКАГО И О БОЮ СО КНЯЗЕМЪ ДМИТРІЕМЪ [17] ШУЙСКИМЪ И О ПРИХОДѢ ПАКИ КЪ МОСКВѢ ЛОЖНАГО ЦАРЯ [18].

И паки сынми еретическими, яко водою, обливается царьствующій градъ, и изнеможе всяка крѣпость православныхъ. И царевъ убо братъ, || князь об.
Дмитрей Ивановичь Шуйской, изыде со множествомъ вои, но со срамомъ возвратися [19], понеже вои ненавидяху его гордости его ради, и не любезенъ бяше во очію ихъ. И со едину страну царьствующаго града Поляки множествены числомъ стояху, зъ другую же злый врагъ пріиде изъ Колуги, нарицающійся царевичь Дмитрій [20]. И той [21] тако же пакость дѣяше христіаномъ. Еще же и по призванію царя Василіа Крымскіе Татарове [22] пріидоша на защищеніе граду [23], и тіи въ царьствующій градъ внутрь не внидоша, но со враги за стѣнами вкупѣ ратоваху и христіанъ убо погубляюще [24]. На царѣ [25] же Василіи за то дары великіа [26] вземше и отъ всея земля [27] плѣну, яко скотъ въ Крымское державство сонаша [1]. Сице же растерзаему царь-
172 ствую|щему граду бывающу, и уже не умѣющу [2]; что сотворити, и начашя лукавыя [3] лисицы измѣнники совѣщатися [4]: овіи съ Поляки, дабы королевича Владислава возвести на Росію державствующимъ, иніи же ложному царевичю Тушинскому, иже отъ Колуги пришедшу, и тому [5] хотяще [6] служити. И бѣ кровь внѣ и [7] внутрь, и мнози закалаеми бяху неповинно [8]. Воинствующихъ же чинъ конечно изнеможе всяческими нужи; злѣйши [9] же всего— бесконны [10] сташа.

ГЛАВА [11] 60 [12]. О ОМАНКѢ НАДЪ МОСКВИЧИ ЛЖЕ-ХРИСТОВЫХЪ ПРАВИТЕЛЬ [13].

Бывшіи же правители у ложнаго [14] царя неправъ совѣтъ изъявляютъ защитникомъ царьствующаго града Москвы: «Вы [15] убо оставте [16] своего царя,—глаголюще Василіа,—и мы такожде отста|вимъ своего [17] и избе-
об. ремъ вкупѣ всею землею царя и станемъ обще на Литву». И увѣряхуся страшными клятвами, еже неложно сицевому дѣлу быти. И таковъ [18] слухъ изыде въ весь народъ, и вси радостны [19] быша, дабы кровь христіанскаа утолити. И собрася весь царьствующій градъ, и низводятъ отъ царьскихъ полатъ царя Василіа въ лѣто 7118. И совершиша свое желаніе заводчики, Сѣверскихъ [20] градовъ жителіе. На утріе [21] же Москвичи изыдоша на поле къ Даниловскому монастырю, еже бы клятвеное слово совершити, и тѣмъ не Христова же [22] чяда, но антихристова съ смѣхомъ отказашя: «Вы убо праведно сотвористе, неправеднаго царя изринувше; и служите царю нашему истинному, прямому вашему». Святѣйшій же отецъ отцемъ Ермогенъ [23] патрі|архъ молитъ весь народъ, дабы 173
паки возвести царя. Его же словесъ мудрыхъ никто же не послушя, но вси уклонившяся и вкупѣ [24] непотребни быша.

ГЛАВА [25] 61 [26]. О ПОСТРИЖЕНІИ ЦАРЯ ВАСИЛА.

Въ лѣто 7118, іюля въ 19 день Рязанецъ дворянинъ Захарей Ляпуновъ да князь Петръ Засѣкинъ съ своими совѣтники царя Василіа силою постригоша въ чернеческій чинъ. Обѣщаніе [27] же [28] за [29] царя отвѣщеваше [30] князь Василей Туренинъ [31]; и предаша подъ начало въ Чюдовъ монастырь. И потомъ вескорѣ и царицу его Марію постригоша силою [32] же и отдашя въ Ивановской [33] монастырь; а братію его, князя Дмитреа [34] да [35] князя Ивана Ивановичовъ [36] Шуйскихъ отдашя за

---

[1] *ли* нѣтъ ПиП. [2] *умышленія* Пи. [3] *человѣкъ* С. [4] *сего* ПиП. [5] *немошно* ПиП. [6] *неутѣшно и изглаголати о томъ днесь невозможно, но толико* С. [7] *познаваетъ* П. [8] *исплетаемъ* С. [9] *Достойны* ПиП. [10] *Ахиллесъ* С. [11] *крѣпостію многимъ вскорѣ* С. [12] *же* нѣтъ С. [13] *погибълъ* С. [14] *градовныя* ПиП. [15] *Глава* нѣтъ МПиП. [16] *60.* С *61.* ПиП. [17] *Дмитріемъ* С. [18] *Шуйскимъ и о ложномъ паки царѣ* С; заглавіе въ ПиП сходно съ М, но вмѣсто *царя* стоитъ *царика*. [19] *вратися* Пи. [20] *нарицающійся Дмитрей царевичъ* С *нарицающійся царевичъ Дмитрей* ПиП. [21] *той паки* П. [22] *Татары* С. [23] *града* С. [24] *погубляющу* Пи. [25] *цари* ПиП. [26] *великіе* ПиП. [27] *земли* С.

[1] *сонаше* П. [2] *уже недоумѣющу* С *уже не имѣющу* Пи *уже не имѣюще* П. [3] *лукавые* СП. [4] *совѣтоватися* ПиП. [5] *и тому* нѣтъ С. [6] *хотящу* Пи. [7] *и* нѣтъ Пи. [8] *неповинну* Пи. [9] *злѣйше* С. [10] *беззаконны* Пи. [11] *Глава* нѣтъ МПиП. [12] *61.* С *62.* ПиП. [13] *правителей* С. [14] *ложна* С. [15] *Вы* нѣтъ С. [16] *отставите* ПиП. [17] *мы своего такожде отставимъ* С *такожде своего отставимъ* ПиП. [18] *тако* С. [19] *радости* П. [20] *Сиверскихъ* С *Сѣверски* П. [21] *на утрея* Пи. [22] *же* нѣтъ П. [23] *отцемъ отецъ Ермогенъ* С. [24] *вси* С. [25] *Глава* нѣтъ МПиП. [26] *62.* С *63.* ПиП. [27] *Отвѣщаніе* С *И обѣщаніе* ПиП. [28] *же* нѣтъ С. [29] *на* ПиП. [30] *обѣщеваетъ* ПиП. [31] Въ М позднѣйшимъ почеркомъ поправлено на *Туевкинъ*. [32] *солою* П. [33] *Иванской* Пи. [34] *Дмитрія* ПиП. [35] *и* С. [36] *Ивановича* Пи *Ивановичемъ* П.

приставовъ [1]. Поляки же паки о градомествѣ промышляху, тако же и лже-
об. Христъ Тушинской и Колуской [2]. Мнози же хотяще тому лже-Христу служити, и измѣны многи [3] начяшя бывати [4]. И [5] изволишя людіе се: «Лучши [6] убо государичю [7] служити, нежели отъ холопей своихъ побитымъ быти и въ вѣчной работѣ у нихъ мучитися». Еще же и заступленіа вси чаяху Поляковъ [8] на воровъ. И положишя совѣтъ, еже быти царемъ Владиславу королевичю.

Патріархъ же Ермогенъ паки начатъ плакатися предъ всѣмъ народомъ, дабы не посылали съ такимъ моленіемъ къ Польскимъ людемъ, но молили бы Господа Бога, чтобы Господь Богъ воздвигъ царя. Вси же людіе о семъ посмѣяшася. Патріархъ же великимъ гласомъ возопи [9] предъ всѣми: «Помните, о православніи христіане, что Карулъ [10] въ Велицемъ Римѣ содѣя!» И вси заткнувше [11] уши чювственыя и разумныя, и [12] разы-
174 до||шяся. И вскорѣ съ Поляки совѣтъ положишя [13], еже быти царемъ Владиславу королевичю.

О КРЕСТНОМЪ ЦѢЛОВАНІИ У МОСКВИЧЬ СЪ ПОЛЯКИ.

Гетманъ же [14] Желковской цѣловалъ крыжъ королевскою душею, что королю сына своего Владислава дати на Московское [15] государьство, и быти ему въ христіанской вѣрѣ Греческаго закона; а креститися было ему, къ Москвѣ идучи, въ Можайске отъ Ермогена [16] патріарха и отъ всего освященнаго собору [17]. А доколѣ королевичь будетъ на Москвѣ; и гетману Желковскому со всѣми людьми отити въ Можаескъ, а изо всѣхъ городовъ Рускіе земли вывести вонъ всѣхъ Поляковъ и Литву [18]. А королю отити [19] отъ Смоленска прочь со всѣми людьми въ Польшу. ||

Тако [20] же и всею землею Російскою об.
цѣловали крестъ Господень, что Владиславу Жигимонтовичю служити прямо во всемъ.

Съ воромъ же вси сущіи, сіа увидѣвше [21], и [22] отидоша паки въ Колугу [23]. За ними же Поляки не погнашя, но оставишя ихъ, да разоряютъ христіанство. Патріархъ же зѣло плакася, видя таково [24] нестроеніе.

ГЛАВА [25] 62 [26]. О ПОСЛѢХЪ [27].

Въ лѣто 7119-го сентября въ 9 день избравше всею Російскою [28] землею въ [29] послы пресвященнаго [30] Филарета [31], митрополита Ростовскаго и Ярославскаго, да князя Василіа Васильевича Голицына, да князя Данила Ивановича Мезецкого, и думныхъ дворянъ и дьяковъ; пріидоша [32] же послы подъ Смоленскъ въ табары [33] хъ ко||ролю 175

---

[1] *приставъ* ПпП. [2] *Колужьской* СПп *Калужской* П. [3] *мнози* С. [4] *быти* ПпП. [5] *и* нѣтъ Пп. [6] *лутче* С *лутше* Пп *лутше* П. [7] *государевичу* ПпП. [8] *у Поляковъ* С. [9] *вопи* М. [10] *Король* С *К Сарулъ* Пп. [11] *заткнувше* поправлено на полѣ изъ *заткнуя* М. [12] *и* нѣтъ С. [13] *сотворища* С, въ которомъ на полѣ *положиша*. [14] *же* нѣтъ С. [15] *Московске* П. [16] *Гермона* П. [17] *собора* Пп. [18] *Рускія земли Литву и Поляковъ вывести вонъ* С. [19] *имти* С. [20] *Такъ* С. [21] *увѣдѣвше* СП. [22] *и* нѣтъ С. [23] *Кологу* М. [24] *такое* С. [25] *Глава* нѣтъ МПпП. [26] *63*. С *64*. ПпП. [27] *О послѣхъ хъ королю Польскому о королевиче Владиславе* С *О послѣхъ въ Литву* Пп. [28] *Рускою* С. [29] *въ* нѣтъ С. [30] *преосвященнаю* СПпП. [31] *Филарета* ПпП. [32] *и пріидоша* ПпП. [33] *таборы* С.

Польскому и Литовскому Жигимонту [1] октября въ 7 день.

Того [2] же мѣсяца въ 19 день предъ королемъ Польскимъ и Литовскимъ Жигимонтомъ [3] ставше послы царьствующаго града Москвы, моляще короля, дабы далъ сына своего на государьство Московское. И по малѣхъ днехъ еще [4] четырижды [5] бышя послы, совѣтующе съ [6] сенатари [7] и съ гетманы. И на четвертомъ сходѣ [8] сказали сенатари [9] и гетманы, что пожаловалъ король, сына своего Владислава хочетъ дати [10], еже быти ему на Московскомъ государьствѣ царемъ. Медлящимъ же посломъ сицевыя ради вины подъ Смоленскомъ [11] всю осень и зиму [12], и не бѣ къ Москвѣ правого отвѣта [13]: будетъ ли или не будетъ королевичь на государьство Московское. По [14] четвертомъ бо сходѣ [15] посольскомъ съ Москвы отъ Москов-
об. скихъ боляръ хъ королю съ по винною гонецъ прибѣжа [16], дворянинъ Иванъ Безобразовъ, понеже бояре, отпустивше пословъ подъ Смоленескъ и не дождавшеся отъ нихъ грамотъ, и вскорѣ все воинство Польское и Литовское пустишя въ городъ. Се же [17] содѣяша [18] зло сами себѣ волею и невóлею: волею бо, яко мнози [19] королю доброхотствующе [20]; неволею, яко мнози [21] къ вору Колужскому начяшя прямити и зсылатися [22].

Начальникъ же Польского воинства гетманъ Желковской повелѣ съ царя Василья Ивановича Шуйского платье [23] сняти и отвести въ плѣнъ хъ королю Жигимонту [24], Польскому и Литовскому; тако же и братію его [25], князя Дмитреа [26] съ княгинею [27] и князя Ивана Шуйскихъ послашя хъ королю. Послы же таковаго зла дѣла не увѣдѣшя [28]. Патріархъ же Ермогенъ много о семъ плакася и много бесчестіа || пріятъ 176
отъ измѣнниковъ и отъ Поляковъ. Потомъ же Поляки все державство [29] Московское начашя правити и вездѣ своя воеводы и судіа начяшя [30] поставляти, и всяка [31] крѣпость града Москвы за ихъ стражьми [32] бысть; и нарядъ пушечной и пищальной весь отъемше и [33] внесше внутрь града Кремля и Китая. И по всѣмъ градомъ Російскимъ [34] посылаху своя угодники.

И того ради посольство хъ [35] королю Польскому бездѣльно бысть, и въ бесчестіи бышя посланніи отъ Московского государьства; ихъ же начяшя до конца оскорбляти и гладомъ томити. Самъ же король беспрестанно промышляя, како бы градъ Смоленескъ взяти. Посломъ же повелѣ отказати, что не будетъ королевичь на государство Московское. Сенатари [36] же
об. и [37] гетманы рекоша || посломъ: «Вы однѣ, послы, токмо бездѣльничаете [38], а Московское государство все королю хочетъ служити и прямити во всемъ». И показываху челобитные за руками,

---

[1] *Жигимонту* нѣтъ С. [2] *И того* П. [3] *Жигимонтомъ* Пп. [4] *ещо* С. [5] *четырежды* СПпП. [6] *съ* СПпП. [7] *сенатори* С *сенатыри* ПпП. [8] *всходе* Пп *всходъ* П. [9] *сенатыри* ПпП. [10] *дати* нѣтъ П. [11] *Смоленскимъ* СП. [12] *осень и до зимы* ПпП. [13] *отвѣту* С. [14] *По* исправлено изъ *На* С. [15] *всходе* ПпП. [16] *прибѣжалъ* С. [17] *пустивше въ городъ, еже* С. [18] *содѣяше* П. [19] *многи* С. [20] *доброхотствуютъ* П. [21] *многи* С. [22] *ссылатися* ПпП. [23] *черное платье* С *платіе* ПпП. [24] *Жигимонту* нѣтъ С *Жигимонту* Пп. [25] *ево* С. [26] *Дмитрія* ПпП. [27] *княгиною* Пп. [28] *увѣдата* ПпП. [29] *дръжавство* М. [30] *начаше* П. [31] *вся* С. [32] *стражами* П. [33] *пушечной отъемше весь и пищальной и* ПпП. [34] *Рускимъ* С. [35] *хъ* нѣтъ П. [36] *Сенатори* ПпП. [37] *и* нѣтъ С. [38] *бездѣличаете* Пп.

кто[1] что у короля проситъ[2]. И того ради послы до конца отчаяшися и не вѣдуше, что сотворити. Нѣцін же отъ нихъ и къ царьствующему граду возвратишяся[3]. Гетманъ же Желковской и съ Поляки начатъ казну царьскаго дому[4] грабити: ово себѣ съ Поляки, ово же[5] хъ королю подъ Смоленескъ[6] посылаа[7]. Та же и нарядъ хотяше съ Москвы подъ Смоленескъ[8] послати[9]. Но всей же Руской[10] земли[11] начатъ посылати дани великія и оброки имати.

И кто ту бѣду изглаголетъ, каковы бышя правежи по всѣмъ градомъ православнымъ христіапомъ? Но и о семъ Поляки не утѣшишяся, но паки оружіемъ препоясуются и повсюду ратнымъ обычаемъ паслуютъ. ||

177 ГЛАВА[12] 63[13]. О СМЕРТИ ВОРА КОЛУСКОГО[14].

Лже-Христъ же, нарицаася Дмитріемъ царевичемъ[15], живый въ Колугѣ; и той тако же православнымъ христіаномъ накость дѣяше[16]. И нѣкогда князь Петръ Урусовъ сынъ Нагайской по своему злому обычаю мечемъ погуби вышепомянутого Касимовского[17] царя. Вору же Тушинскому той врагъ христіанскій зѣло любимъ бѣяше[18], тако же и Нагайской не Петръ, но діаволъ любимъ же бѣяше. И оскорбѣ воръ о царѣ Касимовскомъ: потужи сатана[19] по бѣсе; повелѣ[20] того князя Петра ввергнути въ темницу. Вѣдый же князь Петръ, яко лукавый той лже-Христъ зѣло имѣнію желатель и сребру служай всегда[21], и подвиже многихъ лукавыхъ же[22] волковъ лютаго льва обольстити многими дарми. И тако по трехъ дьнехъ исъ темницы || изведеся об. и много тому врагу похвалъ предложивъ. И по дьнехъ нѣколицехъ умоли его изыти тѣшитися и смотрити поля Татарскаго на зайцы. И на томъ игралищи[23] въ поле[24] предъ Колугою устрѣли того врага до смерти[25], самъ же убѣжа съ Татары. И остася сука со единѣмъ щепятемъ. Къ ней же припряжеся закономъ сатанинскимъ полякъ Иванъ Заруцкой, показуяся, яко служа сей и тому выблядку.

Сіе же доздѣ: не убо о немъ повѣсть сказуется. ||

ГЛАВА[26] 64[27]. О СОБРАНІИ ВОИСКА 178
ВЪ РОСІИ[28].

Рязанскіе же земли жителіе, дворяне и дѣти боярскіе и всякіе воинскіе люди, видяще толико насильство Поляковъ, въ нихъ же начальствуя[29] тогда на Рязани воевода Прокопій[30] Петровичь[31] Ляпуновъ, и сославшяся съ Володимерцы. и съ Ярославцы, и съ Костромичи, и съ

[1] *хто* С. [2] *что просить у короля* С. [3] *возвратившася. Прочихъ же пословъ митрополита Ростовского, да князя Василія Голицына съ товарищи въ Литву отосла и въ крѣпостехъ утвердь. И паки князя Василія Голицына да Захарію Ляпунова смертію осуди* ПпП. Въ первомъ спискѣ слова *осуди* нѣтъ, но мѣсто для одного слова оставлено. [4] Въ М почеркомъ рукописи *у* исправлено на *а*. [5] *же* нѣтъ С. [6] Смоленскъ С *Смоленецъ* Пп. [7] *посылаше* С. [8] *Смоленскъ* Пп. [9] Далѣе въ С зачеркнуто *По всей же*. [10] *Російской* ПпП. [11] *земле* С. [12] *Глава* нѣтъ МПпП. [13] *64*. С *65*. ПпП. [14] *Колужского* СПпП. [15] *нарицающійся царевичъ Дмитрей* С. [16] *дѣюше* Пп. [17] *Касимо* П. [18] *бяше* СП. [19] *сотона* Пп. [20] *и повель* С. [21] *и всегда* Пп. [22] *же* нѣтъ СПпП. [23] Далѣе въ С зачеркнуто *на зайцы*. [24] *поли* Пп. [25] *сме* М. [26] *Глава* нѣтъ МПпП. [27] *65*. С *66*. ПпП. [28] *Росіи Польскихъ и Литовскихъ людей* С. [29] *начальствую* Пп. [30] *Прокопей* ПпП. [31] *Ивановичь* М.

Нижегородцы, и зъ государствомъ[1] Казаньскимъ[2], и съ Польскими[3] городами и со всѣми Татары[4]. Потомъ же и[5] того врага Заруцкого увѣщашя многими дарми и посланьми. Съ нимъ же многіе казаки и Сѣверскіе городы изволеніемъ Божіимъ обратишяся. И тако изо всѣхъ градовъ Литву начяшя[6] изгаияти[7]. ||

179 ГЛАВА[8] 65[9]. СКАЗАНІЕ ВКРАТЦѢ О РАЗОРЕНІИ ЦАРЬСТВУЮЩАГО ГРАДА МОСКВЫ[10].

Кто не восплачется и не возрыдаетъ и теплыхъ слезъ источники не изліетъ, аще есть и каменосердеченъ и жестосердъ, о велицемъ семъ царьствующемъ градѣ, иже прежде бысть[11] великъ[12] и превысокъ, непобѣдимъ же[13] и[14] прекрасенъ, и всѣмъ прелюбезенъ[15] во очію зрящимъ[16] его[17]? И благочестивыми и великими царьми царьствуемъ и обладаемъ бѣ. И не токмо крѣпкими и высокими стѣнами, но и многими[18] крѣпкими оружіеносцы[19] и храбрыми ратоборцы и премудрыми мужи огражденъ[20] сый. Паче же святыми церквами и многоцѣлебными[21] мощми святыхъ цвѣтяше[22], и молитвами ихъ отъ вся Содержащаго укрѣпляемъ, растяше и возвышашеся || и[23] об. отъ многихъ государьствъ поклоняемъ[24]; богатствомъ[25] же и славою и многонароднымъ множествомъ и превеликимъ пространствомъ, не токмо въ Росіи, но и во многихъ ближнихъ и далнихъ государствахъ прославляемъ и удивляемъ бысть царьствующій сей градъ Москва, паче же[26] реку Новый Римъ. И како толикъ[27] предивенъ бысть, во единъ часъ падеся, огнемъ и мечемъ потребленъ бысть. И збысться на насъ слово премудраго Соломона реченное[28]: «Злодѣяніе[29] и беззаконіе опровержетъ[30] престолы сильныхъ». Во истину благій совѣтъ. Правда же и любовь все[31] созидаетъ и воедино совокупляетъ, неправда же и созданнаа вся и созидаемаа разоряетъ и сокрушаетъ[32].

Видимъ убо, колика[33] древняя великаа царьства неправды ради и беззаконіа падошяся злымъ паденіемъ. ||
Глаголю же Содома, и Вавилона вели- 180
каго, и Ниневіи[34] великіи, и Трою предивную; и Ерусалимъ градъ святый несохраненіа ради закона Господня плѣненъ бысть[35]. Послѣднее же, увы, и конечно[36] плѣненіе бысть, понеже распяшя Господа славы и не покаашяся. Но семъ же великій царьствующій Констянтинъ градъ, не беззаконіа ли ради и неправды плѣненъ бысть? Окрестъ же Росіи знаемаа нами царь-

[1] *царствомъ* С. [2] *съ Казанскимъ* ПпП. [3] *Волскими* СПпП. [4] *Татары* написано надъ текстомъ П, въ которомъ въ текстѣ взято за скобки *и со всѣми*. [5] *и* нѣтъ П. [6] *и начаша* Пп. [7] *изгоняти* СПпП. [8] *Глава* нѣтъ ПпП. [9] *66*. С *67*. ПпП. [10] *Москвы и о смерти святѣйшаго патріарха Ермогена и о собраніи воевод подъ Москву со множествомъ воинства* С. [11] *бысть* нѣтъ ПпП. [12] *толико преveликъ* С. [13] *непобѣдимъ же* нѣтъ СПпП. [14] *и* нѣтъ ПпП. [15] *любезенъ* СПпП. [16] *зрящихъ* С. [17] *его* нѣтъ ПпП. [18] *многими* нѣтъ С. [19] *оруженосцы* СПпП. [20] *ограженъ* С. [21] *многоцѣлебны* П. [22] *цвѣтяще* Пп *цвѣтящеся* П. [23] *и* нѣтъ С. [24] *поклоняніемъ* ПпП. [25] *богатествомъ* Пп. [26] *же* нѣтъ ПпП. [27] *И тако толико* С. [28] *реченного* С *глаголющее* ПпП. [29] *злодѣяніе рече* СПпП. [30] *превратитъ* С [31] *и все* П. [32] *неправда же и созидаемая и созданія вся* С *неправда же и созидаемая вся и созданная* ПпП. [33] *толикля* С. [34] *Ниневіи* С. [35] *бысть первіе* С. [36] *конечное* Пп.

ства Татарскаа великаа падоша [1] и въ запустѣніи бышя. Сице бысть и [2] надъ царьствующимъ градомъ Москвою за премножество беззаконій нашихъ.

По сія убо по плѣненіи своемъ [3] не возмогутъ [4] въстати [5]; царьствующій же градъ не тако. Аще и за беззаконія нашя и тмочисленыя грѣхи мало показа [6] насъ Господь, за милость же свою много возлюби и помилова. Егда
об. убо беззаконія ‖ ради своего смирихомся и восколѣбахомся, яко пьяныи [7], и приближихомся и [8] до вратъ смертныхъ и возопихомъ ко Господу [10], и услыша насъ и отъ бѣдъ нашихъ избави насъ. Во-истину близъ есть всѣмъ призывающимъ его истинною и раскаася по множеству милости своея и порази вспять плѣнующихъ насъ враговъ нашихъ. Но о семъ убо впреди изъявлено [11] будетъ. Начнемъ же нынѣ, о немъ же намъ слово предлежитъ [12].

Въ [13] царьствующемъ [14] градѣ Москвѣ преждереченніи они Лютори, беззаконніи Поляки и Литва и Нѣмцы и отступницы и предателе христіанской [15] вѣрѣ Михайло Салтыковъ, да [16] Федоръ Ондроновъ со всѣми своими совѣтники, видѣвше, яко многія [17] Россійскія грады познашя ихъ лукавство
181 и злую прелесть и [18] преступленіе [19] ‖ въ крестномъ цѣлованіи и приставовъ ихъ по всѣмъ градомъ и по селомъ множество побіенныхъ, и воевода ихъ князь Иванъ Куракинъ съ Поляки и съ Рускими измѣнники къ Москвѣ прибѣжалъ [20], разбіенъ отъ Ивана Васильевича Волынсково [21] съ товарыщи, и [22] непщующе вскорѣ отъ Рязани [23] и отъ Володимеря и [24] отъ Казани и отъ инѣхъ градовъ многово [25] Россійского воинства, и по своему лукавому нраву умыслиша [26] злое коварство [27] надъ царьствующимъ градомъ Москвою.

Того же лѣта 7119-го [28], марта въ 19 день на Страстной недѣли во вторникъ, Михайло Салтыковъ и Польскіе воеводы [29] Гасевской [30] да Струсъ [31] со всѣми Поляки и съ Нѣмцы начаша сѣщи въ царьствующемъ градѣ Москвѣ всѣхъ православныхъ христіанъ. И прежде убо Китай-градъ затворишя. И ту много множество побиша право-
об. славныхъ и торги вся [32] разграбиша. По семъ же въ большомъ въ Бѣломъ-градѣ [33] и въ древяномъ [34] вся жилища человѣческаа огнемъ попалиша, и всякъ возрастъ и всяко зданіе царьствующаго града Москвы, — увы! — огню и мечю предаша. И градъ древяной [35] весь [36] сожгоша. Церкви же и монастыри и всяку святыню осквернища и попрашя. Новаго же исповѣдника, святѣйшаго Ермогена патріарха Московского и всея Русіи [37] безчестнѣ съ престола изринушя и въ мѣстѣ нужнѣ затворишя, въ немъ же и преставися новый исповѣдникъ, скончавъ теченіа своего подвигъ [38].

---

[1] *падошася* Пи. [2] *по плѣненіи своемъ* нѣтъ С. [3] *и* нѣтъ С. [4] *могутъ* С. [5] *востати* СПиП. [6] *градъ Москва* ПиП. [7] *показа въ* С исправлено позднѣйшимъ почеркомъ на *наказа*. [8] *піяніи* СПи *піяни* П. [9] *и* нѣтъ С. [10] *Гду* М. [11] *явлено* Пи. [12] *Начнемъ же нынѣ ... слово предлежитъ* писано киноварью П. [13] На полѣ въ С приписано *Зри*. [14] *царствующемъ же* ПиП. [15] *христіанстый* С. [16] *да* нѣтъ С. [17] *многи* С. [18] *и* нѣтъ С. [19] *преступленіи* С. [20] *прибѣжа* С. [21] *Волмнского* СПиП. [22] *и* нѣтъ С. [23] *Резани* С. [24] *Володимиря* Пи *Володимера* П. [25] *много* С *многаго* Пи *многого* П. [26] *умыслн* П. [27] *лукавство* С. [28] *7119* Пи. [29] *Польскій воевода* ПиП. [30] *Ганєвской* С. [31] *Трусъ* ПиП. [32] *всь* ПиП. [33] *городе* С. [34] *деревяномъ* С. [35] *древяный* СП. [36] *весь* нѣтъ С. [37] *Росіи* П. [38] *подвига* С.

Сіе же гнѣвобыстрое наказаніе отъ Бога бысть намъ за премногіа и тмочисленныя грѣхи наша, понеже Господь многажды наказуя и отвращаа [1] насъ отъ злобъ нашихъ и не послу-
182 шахомъ, ниже ‖ отвратихомся отъ путей [2] нашихъ лукавыхъ, но [3] въ путь Каиновъ ходихомъ и въ слѣдъ волхва Валама [4].

Того же дни, на Страстной недѣли [5] во вторникъ, въ Троицкой Сергіевъ монастырь прибѣжалъ съ Москвы сынъ боярской Яковъ Алехановъ и сказалъ архимариту Діонисію и келарю старцу Аврамію и всей братіи злоубійственную [6] и [7] страшную вѣсть, еже [8] сотворися надъ царьствующимъ градомъ Москвою. Архимаритъ же и келарь и вси сущіи во обители, слышавше сіа, зѣло сердцы своими востенавше [9] и источницы [10] слезъ многи изліявше и руцѣ свои воздѣюще ко Всемогущему Творцу и Содѣтелю, со слезами молящеся и глаголюще [11]: «Заступниче и Защитниче нашъ, Господи, призри на ны и избави насъ отъ устъ кровоядливыхъ сихъ Лютеръ, и не предай [12] же [13] достояніа своего въ руки врагомъ нашимъ!» ‖ Такожде и ко Всенепорочнѣй Владычицѣ Матери Слова
об. Божіа и къ [14] великимъ чюдотворцомъ [15] Сергію и Никону со слезами притекше, заступленіа и помощи просяще.

Того же дни отпустили паспѣхъ къ Москвѣ [16] на помощь Ондрея [17] Федоровича [18] Палицына, а съ нимъ слугъ 50 [19] человѣкъ, князя Василья [20] Туменсково [21] съ товарыщи, да дву сотниковъ стрелецкихъ, Рахманина [22] Базлова да Томила Яганова, а съ ними стрѣльцовъ двѣстѣ [23] человѣкъ. А въ Переславль Залѣской послаша [24] слугу Олексѣя [25] Острецова съ товарыщи о помощи къ воеводамъ къ Ивану Волынскому, да ко князю Федору [26] Волконскому [27] и къ дворяномъ и дѣтемъ боярскимъ и ко всякимъ служивымъ [28] людемъ [29]. По семъ же [30] розослаша грамоты во вся [31] грады [32] Россійскіа державы къ бояромъ и воеводамъ,
183 пищуще къ нимъ о многоплачевномъ конечномъ разореніи Московскаго государства, моляще ихъ отъ различныхъ Божественыхъ Писаній и повѣдающе имъ въ писаніихъ своихъ [33], како во многихъ градѣхъ и въ [34] селѣхъ отъ Литовскихъ людей бывшую конечную погибель и разореніе [35] и [36] святымъ Божіимъ церквамъ оскверненіе и чюдотворнымъ святымъ образомъ [37] и многоцѣлебнымъ мощемъ святыхъ поруганіе, иноком же многолѣтнымъ и иноким добродѣтельнымъ, паче же реку невѣстамъ Христовымъ, обруганіе и осквернение. Не пощадѣша [38] бо окаанніи Лютори [39] они [40], ниже усрамишяся престарѣв-

---

[1] *отвраая* П. [2] *путій* П. [3] *и* С. [4] *Валаама* С *въ путь Каиновъ и во слѣдъ* (*въ слѣдъ* П) *волхва Валама ходихомъ* ПиП. [5] *недѣлѣ* С. [6] *злоубивственную* СПиП. [7] *и* нѣтъ С. [8] *иже* ПиП. [9] *востонавше* С. [10] *источники* С. [11] *Творму и Избавителю со слезами сице глаголюще* ПиП. [12] *предаждь* П. [13] *же* нѣтъ П. [14] *къ* нѣтъ С. [15] *чюдотворцемъ* С. [16] *царствующему граду* ПиП. [17] *Андрѣя* СП. [18] *Ѳедоровича* СПи. [19] *пятьдесятъ* ПиП. [20] *Василія* СПиП. [21] *Туменского* СПиП. [22] *Рохманина* С. [23] *200* С. [24] *послали* ПиП. [25] *Алексѣя* СПиП. [26] *Ѳеодору* С *Ѳедору* Пи. [27] *Волконскому* нѣтъ С. [28] *служилымъ* СПиП. [29] *людемъ о помощи* ПиП. [30] *же* нѣтъ С. [31] *все* С. [32] *городы* С. [33] *своихъ* нѣтъ ПиП. [34] *въ* нѣтъ ПиП. [35] *и разореніе* нѣтъ СПиП. [36] *и* нѣтъ СПи. [37] *иконамъ* С. [38] *пощадиша* ПиП. [39] *Люторе* С. [40] *они* П.

шихся многолѣтныхъ сѣдинъ. Отъ старецъ даже и до сущихъ млеко младенецъ [1] всякого возраста и всякъ народъ общій христіанскій и множество безчисленное во градѣхъ и въ селѣхъ
об. христіанскіа || работныя чади не вси ли отъ нихъ безъ милости пострадаша и [2] горькими и лютыми смертьми скончашяся и въ плѣнъ разведены [3] бышя? Нынѣ же окаанніи царьствующему граду седьмерицею сугубѣйши [4] того сотвориша зло. Паки же воспомнящюе тѣмъ отъ писаніа прежде бывшихъ храбрыхъ мужей за православіе скончавшихся: како подвизашяся и пострадашя о вѣрѣ и [5] за отечество даже до [6] смерти; и колицѣхъ даровъ отъ Бога сподобишяся пріати; отъ человѣкъ же и по смерти колицѣми честьми тогда почтошяся и нынѣ почитаеми. И имъ бы такожде возложити упованіе на Всесильнаго въ Троицы Славимаго Бога и на Пречистую Матерь Слова Божіа и на великихъ свѣтилъ во всей велицѣй Росіи просіавшихъ, поспѣшити [7] немедлено къ царь-
184 ствующему граду [8] || на богомерскихъ Польскихъ и Литовскихъ людей и на [9] Рускихъ измѣнниковъ ко отмщенію крови христіанскіа; и постояти бы за благочестіе крѣпко [10] и мужественно и добыти комуждо себѣ вѣчное имя и похвалы достойно. «Всякому»—глаголюще, — «дѣлу едино время надлежитъ [11]. Аще нынѣ о правдѣ не постражемъ, потомъ всяко бесъ пользы и безъ возданіа [12] умрети же имамы. Во-истинну милостивъ есть Владыка и [13] человѣколюбивъ [14]. Вопль и молитву рабъ своихъ услышитъ и отвратитъ праведный свой гнѣвъ [15] и избавитъ насъ отъ належащіа лютыя смерти и Латынского порабощеніа. Токмо сами мужайтеся о Бозѣ [16] и крѣпитеся [17]. И [18] аще Господь съ [19] нами, то [20] кто на ны»? Многа же и ина отъ Божественыхъ Писаній пишуще [21] къ нимъ со многимъ моленіемъ о [22] поспѣшеніи на иноплеменныхъ.

Сицевымъ же || грамотамъ отъ обите- об.
ли Живоначальныя Троица [23] во вся Російскіа грады [24] достизающимъ, и слуху сему во ушеса всѣхъ распространяющуся [25], и милостію Пребезначальныя Троица [26] по всѣмъ градомъ вси бояре и воеводы и все христолюбивое воиньство и всенародное множество православныхъ христіанъ помалу [27] разгарающееся о Бозѣ [28] духомъ ратнымъ. И вскорѣ сославшеся, сподвигошяся [29] отъ всѣхъ градовъ, со всѣми своими воинствы поидоша [30] къ царьствующему граду на отмщеніе крови христіанскіа.

БОЯРЕ И [31] ВОЕВОДЫ.

Отъ [32] Колуги бояринъ и воевода князь Дмитрей Тимофѣевичь [33] Трубецкой, а съ нимъ дворяне [34] и дѣти

[1] *младенцовъ* ПпП. [2] *и* нѣтъ ПпП. [3] *сведени* С. [4] *лютѣйши* С. [5] *и* нѣтъ С. [6] *и до* СПпП. [7] *поспѣшите* С. [8] *граду Москвѣ* С. [9] *на* нѣтъ С. [10] *и крѣпко* ПпП. [11] *належитъ* СПпП. [12] *воздаянія* СП. [13] *и* нѣтъ ПпП. [14] *человѣколюбецъ* С. [15] *праведный гнѣвъ свой* ПпП. [16] *о Бозѣ* ПпП. [17] *мужайтеся и о Бозѣ крѣпитеся* С. [18] *И* нѣтъ С. [19] *съ* нѣтъ Пп. [20] *то* нѣтъ С. [21] *пишущи* Пп. [22] *и о* ПпП. [23] *Троицы* СП. [24] *городы* С. [25] *распространяющися* П. [26] *Троицы* СП; въ первомъ спискѣ далѣе зачеркнуто *во вся Російскія городы*. [27] *помалѣ* С. [28] *о Бозѣ* нѣтъ СПпП. [29] *и сподвигошася* ПпП. [30] *поидо* П. [31] *съ* ПпП. [32] На полѣ въ С стоитъ *1*. [33] *Тимовѣевичь* СПп. [34] *дворяня* П.

боярскіе и стрелцы, и казаки, и всякіе служивые [1] люди многихъ розныхъ городовъ.

Отъ [2] Переславля Залѣсского воево-
185 да || Иванъ Васильевичь Волынской да князь Федоръ [3] Волконской [4], а съ ними [5] дворяне, и дѣти боярскіе многихъ розныхъ городовъ и [6] стрелцы и казаки и всякіе служивые [7] люди.

Отъ [8] Коломны думной дворянинъ и воевода Прокофей [9] Петровичь Ляпуновъ, а съ нимъ дворяне и дѣти боярскіе и многіе атаманы и казаки и всякіе служивые люди [10].

Отъ [11] Тулы Иванъ Заруцкой, а съ нимъ дворяне и дѣти боярскіе многихъ городовъ [12] и многіе атаманы и казаки и севрюки и всякіе служивые [13] люди.

Отъ [14] Володимеря Иванъ Просовецкой зъ дворяны и зъ [15] дѣтми боярскими и съ черкасы и съ казаки, со многими людьми.

И отъ иныхъ многихъ городовъ [16] всякіе служивые [17] люди вси пріидошя подъ царьствующій градъ Москву и
об. вкупѣ спемшеся, || и бысть многочисленое воиньство.

Польскіе же и Литовскіе люди и Рускіе измѣнники [18] изыдошя противу ихъ, и бысть имъ бой великъ; отъ обою страну пишя мнози [19] смертную чашу. И Божіею милостію одолѣшя еретикомъ [20] православніи и многихъ [21] Поляковъ и Нѣмецъ побили и во градъ потоптали и Бѣлово [22] каменово [23] города [24] отъ Москвы рѣки взяли круглую башню и Яузскіе [25] и Покровскіе, и Фроловскіе [26] и Устрѣтенскіе [27] и Петровскіе и Тверскіе ворота. И виде все христоименитое [28] воиньство въ каменой въ [29] Большой городъ. а Польскихъ и Литовскихъ людей осадили въ Китае [30] городѣ и въ Кремлѣ, а Нѣмецъ осадили въ Новомъ въ Девиче [31] монастырѣ.

Во обители же [32] Живоначальныя [33] Троица [34] архимаритъ Діонисей [35] и келарь старецъ Аврамей [36] со всѣмъ || освященнымъ соборомъ и со всею 186
братіею по вся дьни совершающе молебнаа, моляще [37] Всещедраго, въ Троицы славимаго Бога, и Матерь Слова Божіа и великихъ чюдотворцовъ Сергіа и Никона о помощи и о укрѣпленіи на врага всего христолюбиваго воиньства и освятивше воду, и [38] со [39] святыми водами тогда пріѣжжалъ подъ Москву къ бояромъ и воеводамъ и ко всему воиньству [40] старецъ [41] Аврамей [42] Палицынъ. И пришедъ паки укрѣпляя отъ Божественыхъ Писаній все [43] христолюбивое воиньство [44].

[1] *служилые* СПпП. [2] На полѣ въ С стоитъ *2*. [3] *Ѳедоръ* Пп. [4] *да князь Федоръ Волконской* нѣтъ С. [5] *нимъ* С. [6] *и* нѣтъ С. [7] *служилые* СПпП. [8] На полѣ *3* въ С. [9] *Прокопей* СПпП. [10] *дьти боярскіе разныхъ городовъ и стрѣльцы и казаки многіе служилые люди* С *боярскіе розныхъ* (*разныхъ* П) *городовъ и стрелцы и казаки и многіе люди* ПпП. [11] На полѣ *4* въ С. [12] *розныхъ городовъ* С. [13] *служилые* С. [14] На полѣ *5* въ С. [15] *съ* нѣтъ ПпП. [16] *градовъ* СПпП. [17] *служилые* СПпП. [18] *съ Рускими измѣнники* ПпП. [19] *страну многи пиша* С *страну мнози пиша* ПпП. [20] *еретиковъ* СП. [21] *много* С. [22] *Бѣлою* ПпП. [23] *Каменного* СПпП. [24] *града* С. [25] *Яускіе ворота* С *Яускіе* ПпП. [26] *Флоровскіе* С, въ которомъ на полѣ ⟨*нынѣ*⟩ *Мясницк*[*іе*]; *Ѳроловскіе* Пп. [27] *Стретенскіе* С *Устретенскіе* ПпП. [28] *христолюбивое* С. [29] *въ* нѣтъ СПпП. [30] *Китаи* ПпП. [31] *осадили въ Новодевичье* С *осадили въ Новомъ Дѣвиче* Пп *осадили въ Новомъ Дѣвичье* П. [32] *же* нѣтъ ПпП. [33] *Живоначалной* С *Живоначальные* ПпП. [34] *Троицы* СПпП. [35] *Деонисей* СПп. [36] *Авраміи* ПпП. [37] *и моляще* ПпП. [38] *а* С. [39] *со* нѣтъ Пп. [40] Далѣе въ М зачеркнуто *пріѣжжалъ подъ Москву*. [41] *келарь* СПпП. [42] *Аврамій* ПпП. [43] *и все* Пп. [44] *воинство и милость Господня бѣ съ ними* СПпП.

По семъ же архимаритъ и келарь по совѣту бояръ [1] и воеводъ писали въ Казань по прежеписанному къ пресвященному [2] Ефрѣму [3], митрополиту Казанскому и Свіязскому [4], и къ бояромъ [5] и воеводамъ [6] и ко всему воинству Казанского [7] государьства и въ Нижней Новъградъ [8] и во всѣ По-
об. низо||вные [9] городы и въ Поморіе о великомъ [10] разореніи Московскаго государства и о собраніи подъ Москвою христолюбиваго воинства. И имъ бы [11] такожде быти въ соединеніи и стати обще на отмщеніе крови христіанскія [12] и пріити въ сходъ подъ царьствующій градъ Москву. Казаньского же государьства и всѣхъ Понизовныхъ [13] и Поморскихъ городовъ бояре и воеводы и всякіе служивые [14] люди и все народное множество всѣхъ чиновъ [15], тако же и [16] прежде бывшія подъ Смоленскомъ [17] у Польского короля Жикгимонта [18] дворяне и дѣти боярскіе и всякіе служивые [19] люди, Смольяне и Новгородцы и иныхъ многихъ Украинскихъ [20] городовъ, и сіи вси, слышавше о разореніи Московского государьства и собравшеся подъ царьствующій градъ, вси пріидоша; и шедшеся [21], вскорѣ взяша Новой Девичь монас-
187 тырь || да Большово [22] Бѣлово [23] города взяли Олексѣевскую [24] башню и Водяные [25] и Черторскіе [26] и Арбацкіе [27] ворота и Никицкіе [28], а за Москвою рѣкою противъ воротъ острошки поставили и сотвориша Польскимъ и Литовскимъ людемъ [29] велику тѣсноту.

ГЛАВА [30] 66 [31]. О УБЬЕНІИ ВОЕВОДЫ ПРОКОПІЯ [32] ЛЯПУНОВА.

Искони же ненавидяй добра человѣческому роду врагъ діаволъ, видѣ въ соединеніи [33] православныхъ христіанъ, завистію растерзается и обрѣте сосудъ на се готовъ [34] устроенъ, глаголю же Ивана Заруцкого и единомысленныхъ [35] ему казаковъ, съ нимъ пришедшихъ; и [36] взусти его на убіеніе думнаго дворянина и воеводы Прокофья [37] Петровича Ляпунова. И [38] исполнившеся ярости и зависти мужества его ради [39] и разума; зѣло бо той Прокопей ревнуя о православіи, || ненавидя же до об
конца хищеніа и неправды, бывшаго [40] тогда въ казачьи [41] воинствѣ. И призвавше его въ съѣздъ [42], возложивше на нь измѣну и въставше [43], убиша его.

По неправедномъ же ономъ убіеніи Прокопіеве [44] бысть во всемъ воинствѣ мятежь великъ и скорбь всѣмъ православнымъ христіаномъ. Врагомъ же По-

---

[1] *боляръ* ПпП. [2] *преосвященному* С. [3] *Евремy* ПпП. [4] *Свіяжскому* СПпП. [5] *бояромъ* ПпП. [6] *къ воеводамъ* С. [7] *Казаского* П. [8] *Новгородъ* С. [9] *Понизовые* П. [10] *велико* П. [11] *бы* нѣтъ П. [12] *христіанскіе* ПпП. [13] *Понизовскихъ* Пп *Понизовыхъ* П. [14] *служилые* СПпП. [15] *чиновъ и сіи вси собравшеся* С. [16] *и иже* ПпП. [17] *Смоленскимъ* С. [18] *Жигимонта* С. [19] *служилые* СПпП. [20] *и Украинскихъ* ПпП. [21] *вѣшедшеся* Пп *сшедшеся* П. [22] *большого* ПпП. [23] *Бѣлого* ПпП. [24] *Алексѣевскую* СП. [25] *Воденые* С. [26] *Черторскіе* СП. [27] *Арбацкія* П. [28] *Никитскія* П. [29] *людемъ* нѣтъ П. [30] *Глава* нѣтъ МПпП. [31] *67.* С *68.* ПпП. [32] *Прокопья* П. [33] *единеніи* ПпП. [34] *сосудъ готовъ на се* СПпП [35] *единомышленныхъ* Пп. [36] *и* нѣтъ Пп. [37] *Прокопья* СП *Прокопія* Пп. [38] *И* нѣтъ С. [39] *зависти и ярости мужества ради его* С. [40] *бывшія* С. [41] *казацкомъ* С. [42] *пздъ* С. [43] *возставше* С. [44] *Прокопьеве* Пп *Прокопьевъ* П.

лякомъ и Рускимъ измѣнникомъ бысть радость велика. Казаки же начаша въ воиньствѣ велико насиліе творити, по дорогамъ грабити и побивати дворянъ и дѣтей боярскихъ; потомъ же начаша и села и деревни грабити и крестьянъ [1] мучити и побивати. И таковаго [2] ради отъ нихъ утѣсненіа мнози разыдошася исъ-подъ царьствующаго града [3]. Литовской же гетманъ Сапѣга [4] тогда стоя [5] подъ градомъ Переславлемъ Залѣсскимъ [6], слыша [6] о убіеніи Про-
188 копіеве [7] || и нестроеніе [8] велико усмотривъ [9] въ воиньствѣ православныхъ, и пріиде вскорѣ на помощь Полякомъ со [10] множествомъ воинства и зъ запасы. И отъ Олексѣевской [11] башни и до Тверскихъ воротъ Большово [12] Бѣлово [13] города взяли и въ Замосковье [14] острошки всѣ высѣкли и запасы въ городъ [15] провезли. Разыдошя бо ся тогда вси насиліа ради казаковъ, а [16] толко остался подъ Москвою бояринъ и воевода князь Дмитрей Тимофѣевичь [17] Трубецкой, да [18] Иванъ Заруцкой, да [19] Ондрей [20] Просовецкой съ казаки [21] своими. И тѣмъ стали Литовскіе люди силны.

ГЛАВА [22] 67 [23]. О ГЕТМАНѢ ХОТКѢЕВИЧЕ [24].

По семъ же пріиде исъ Польши гетманъ Хоткѣевичь со многими Польскими и Литовскими людьми и сталъ въ Красномъ селѣ и боярина князя Дмитрея Тимофѣевича [25] Трубецково [26] съ товарыщи осадили. И бысть въ Рускомъ воинствѣ || скудость и гладъ об.
великъ, и свинцу и зелью пищальному недоставшу [27], и великою скорбію стѣняющееся.

Боринъ же, князь Дмитрей Тимофѣевичь [28] Трубецкой, съ товарыщи и со всѣми атаманы писали въ Троицкой Сергіевъ монастырь со многимъ моленіемъ [29] о свинцу и о зелін [30]. И паки моляще [31], чтобы писали грамоты [32] о помощи на Польскихъ и Литовскихъ людей.

Архимаритъ же и келарь сотвориша соборъ, созвавше бояръ и дворянъ и дьяковъ, прилучившихся тогда въ монастырѣ Троицкомъ отъ разореніа Московскаго государства [33]. И совѣтовавше, паки [34] написаша грамоты со многимъ моленіемъ ко всему христолюбивому воиньству о помощи на иноплеменныхъ и разослаша во вся грады [35] Російскіа [36] державы и для збору ратныхъ людей || изъ Троицкого 189
Сергіева [37] монастыря въ Ярославль и во всѣ Замосковные и Поморскіе городы [38] отпустили боярина князя Ондрѣя [39] Петровича Куракина, да дьяка Михайла Данилова, а съ ними дворянъ

---

[1] *христіянъ* С. [2] *такова* СПпП. [3] *града Москвы* С. [4] *Сопыга* П. [5] *стоялъ* С. [6] *со многими Польскими и Литовскими людьми слыша* СПпП. [7] *Прокопьеве* Пп *Прокопьевъ* П. [8] *неустроеніе* ПпП. [9] *усмотривше* С. [10] *со* нѣтъ ПпП. [11] *Алексѣевской* П. [12] *Большова* С *Большаго* П. [13] *Бѣлова* С *Бѣлого* Пп *Бѣлаго* П. [14] *взяли и за Москвою* С. [15] *градъ* С; далѣе въ Пп пропускъ до словъ *столника Василья Ивановича Бутормина.* [16] *а* нѣтъ С. [17] *Тимовѣевичь* С. [18] *да* нѣтъ С. [19] *да* нѣтъ С. [20] *Андрей* П. [22] *казаками* С. [22] *Глава* нѣтъ МСП. [23] *67* нѣтъ СП. [24] *О гетманѣ Хоткѣевиче* нѣтъ МС. [25] *Тимовѣевича* С *Тимофеевича* П. [26] *Трубецкого* СП. [27] *великъ, и зелію пищальному и свинцу недоставшу* С *великъ и зѣлію пушечному и свинцу недостатокъ* П. [28] *Тимовѣевичь* С *Тимовесвичъ* П. [29] *со многимъ моленіемъ* нѣтъ С. [30] *о зѣлье* С. [31] *моляше* С. [32] *грамоты во вся* (*вся* П.) *городы* СП. [33] *государьства* нѣтъ СП. [34] *паки* нѣтъ С. [35] *городы* С. [36] *Рускія* С. [37] *Сергіева* П. [38] *вся Замосковныя городы и Поморскія* С. [39] *Андѣя* С.

и дѣтей боярскихъ въ Володимерь и во всѣ Понизовные[1] городы отпустили стольника[2] Василья Ивановича Бутурлина[3], да діака[4] Сыдавново[5] Васильева. А подъ Москву къ боярину и воеводѣ ко князю Дмитрею[6] Тимофѣевичю[7] Трубецкому съ товарыщи и ко всему воинству послали пѣшихъ Троицкихъ[8] слугъ и служебниковъ съ свинцомъ и зъ зеліемъ и укрѣпляюще все воинство писаніи благонадежнымъ быти и ждати помощи вскорѣ. Свинцу же и зеліа[9] много посылающе имъ всегда. И бысть[10] въ монастырѣ скудость зелію[11]. Келарь же[12], исъ полу|торныхъ и изъ верховыхъ и исъ полковыхъ пищалей заряды вынявъ[13], къ нимъ посла[14]. об.

Грамотамъ[15] же[16] отъ обители Живоначальныя Троица[17] дошедшимъ во вся грады[18] Російскіа державы, и паки начашя быти во единомысліи. Паче же въ Нижнемъ[19] Новѣградѣ крѣпце яшяся за се[20] писаніе и множество народа внимающе сему по[21] многи дни. Во единъ же отъ дьній[22] сшедшеся единодушно и глаголаше[23] койждо къ ближнему[24] своему, яко уне[25] есть намъ[26] умрети, нежели предати[27] на поруганіе Пречистые[28] Богородицы образа[29] Владимерскіе и честныхъ и многоцѣлебныхъ мощей Петра и Алексѣя и Іоны и прочихъ Московскихъ чюдотворцовъ и православные христіанскіе[30] вѣры въ поруганіи видѣти. И избравше всему воиньству начальника, стольника и воеводу князя Дмитрея Михайловича Пожарсково[31], || къ нему 190
же избравше для земскіе казны збору исъ посадскихъ[32] людей Козму Минина. И тако совѣтъ ихъ и начинаніе благо и дѣло[33] бысть. Слухъ же о семъ протече по[34] всей Росіи и собрашяся[35] отъ всѣхъ градовъ дворяне и дѣти боярскіе и всякіе служивые[36] люди въ Нижней Новгородъ[37] къ стольнику и воеводѣ ко князю Дмитрею[38] Михайловичю Пожарскому. Онъ же комуждо по достоянію[39] дааше имъ денежное жалованіе и кормы и трапезами[40] учрежаше ихъ и во оружіи готовы ко брани устрояше ихъ. И вси, иже отъ воинственнаго чина[41], и ницін обогатившяся и бышя конны и вооружены, и паки бысть многое воиньство.

Гетманъ же Хоткѣевичь, услышавъ[42] многое собраніе Російского воиньства, отиде[43] отъ[44] Москвы къ Волоку къ[45] Ламскому. Изъ Ростова же полковникъ ихъ Каменской || къ нему об.
же пріиде на сходъ. И отъ Москвы и[46] до Ярославля путь очистися. А[47] отъ князя Дмитрея Михайловича передовые[48] люди отъ Нижнево[49] въ Ярославль и на Кострому пріидоша.

---

[1] *Понизовые* СП. [2] Отсюда снова начинается Пи. [3] *Буторлина* Пи. [4] *діака* нѣтъ С. [5] *Сыдавного* СПи *Сыдавнаго* П. [6] *Дмитрію* П. [7] *Тимоѳеевичю* СПи. [8] *послали Троицкихъ пѣшихъ* С. [9] *зѣлію* Пи. [10] *бысть уже и* С. [11] *зѣлію и свинцу* С. [12] *Келарь же Аврамій* ПиП. [13] *пищалей вынявъ заряды* СПиП. [14] *ославъ* Пи *послалъ* П. [15] Передъ словами *грамоты* въ ПиП слѣдуетъ заглавіе *О князѣ Димитріи Михайловичѣ Пожарскомъ и о Козмѣ Мининѣ и о приходѣ ихъ къ Москвѣ со множествомъ воинства. 69.* [16] *же* нѣтъ ПиП. [17] *Троицы* СПиП. [18] *городы* С. [19] *нынѣшнемъ* Пи *Нижнѣ* П. [20] *се* нѣтъ С. [21] *по* нѣтъ ПиП. [22] *дней* СП. [23] *глаголюще* С. [24] *искреннему* С. [25] *унее* С. [26] *намъ* нѣтъ ПиП. [27] *предати намъ* ПиП. [28] *Пречистыя* П. [29] *образъ* С. [30] *православныя христіанскія* СП. [31] *Пожарского* СПиП. [32] *посадникихъ* Пи. [33] *начинаніе и благо дѣло* ПиП. [34] *во* С. [35] *собравшеся* С. [36] *служилые* СПиП. [37] *Новыградъ* ПиП. [38] *Дмитрію* П. [39] *стоянію* ПиП. [40] *трапезы* ПиП. [41] *чину* С. [42] *услышалъ* ПиП. [43] *и отиде* СПиП. [44] *съ* С. [45] *къ* нѣтъ С. [46] *и* нѣтъ С. [47] *и* С. [48] *передовыя* П. [49] *Нижнего* СПи *Нижняю* П.

О НОВОМЪ ЛОЖНОМЪ ЦАРИ[1].

Въ то же время въ 120-мъ году наученіемъ діаволимъ[2], иже непрестанно воюя родъ христіанькій, проявися паки во Псковѣ воръ и назвася царемъ Дмитріемъ[3]. Сему же врѣжію[4] посовѣту бысть единомысленикъ Иванъ Плещѣевъ[5] съ товарыщи. И[6] по казачью злоумышленому[7] заводу затѣяли[8] въ полкѣхъ подъ Москвою крестное цѣлованіе и всѣхъ дворянъ и дѣтей боярскихъ и Московскихъ жилцовъ привели хъ[9] крестному цѣлованью, цѣлующе животворящій крестъ тому вору Псковскому, нарицающе его царемъ Дмитріемъ[10]; и вси сплетшеся 191
|| низводими къ велику[11] грѣху неволею. Въ велицей же Лаврѣ Живоначальныя[12] Троица[13] архимаритъ и келарь со всею братіею непоколѣбими[14] пребышя и грамоту, присланную за воровскою лже-Христовою рукою оплевашя. Того же ради и многіе[15] грады къ[16] злому совѣту тому[17] не присташя и отъ того грѣха соблюдошяся; вору креста не цѣловали.

И слыша подъ Москвою боярин и воевода, князь Дмитрей Тимофеевичь[18] Трубецкой съ товарыщи, что у Троицы въ Сергіевѣ монастырѣ пребышя вси отнюдь непоколѣбими, врагу и вору Псковскому креста не цѣловали, а прямятъ[19] истинно Московскому государьству, и вскорѣ въ Сергіевъ монастырь прислалъ дворянъ Михайла да Никиту[20] Остаѳьевичевъ[21] Пушкиныхъ, моля о семъ, чтобы[22] писали отъ обители къ стольнику || и воеводѣ об.
ко князю Дмитрею[23] Михайловичю Пожарскому о немедленномъ шествіи подъ царьствующій градъ Москву, и все бы воиньство было въ соединеніи. А подъ Москвою всѣмъ воиньскимъ людемъ тѣснота и гладъ и скорбь велика; и пришествіа гетмана Хоткѣевича къ Москвѣ паки вскорѣ чающе[24] со многими Польскими и Литовскими людьми и зъ запасы.

Архимаритъ же и келарь вскорѣ отпустили въ Ярославль ко князю Дмитрею[25] Михайловичю Пожарскому и ко всѣму воиньству соборныхъ[26] старцовъ Макарья Куровскаго да Иларіона Бровцына со многомолебнымъ[27] писаніемъ, повѣдающе[28] имъ вся содѣваемая подъ Москвою. Князь Дмитрей же писаніе отъ обители въ презрѣніе положи, пребысть въ Ярославлѣ много[29] время. Архимаритъ же Діонисей[30] || и келарь старецъ Авра- 192
мей[31] паки посылаютъ къ нему соборново[32] старца Серапіона Воейкова да старца Офонасья[33] Ощѣрина[34], много моляще его вскорѣ[35] пріити къ Москвѣ и помощь[36] учинити, ово пишуще

---

[1] Въ С вмѣсто этого заглавія стоитъ слѣдующее *Глава 68. О приходѣ подъ Москву воеводы князя Дмитрея Михайловича Пожарского съ множествомъ вой православныхъ и о новомъ лже-Христе и о Иване Зарупкомъ; О новомъ лже-царь* ПиП. [2] *діяволскимъ* П. [3] *Дмитреемъ* СПи. [4] *злому вражію* СПиП. [5] *Плещіевъ* Пи. [6] *и* нѣтъ С. [7] *умышленому* С. [8] *задѣяли* ПиП. [9] *къ* С. [10] *Дмитреемъ* С. [11] *великому* СП. [12] *Живоначальной* С *Живоначальные* ПиП. [13] *Троицы* СПиП. [14] *непокольбимо* С. [15] *многія* П. [16] *и* Пи. [17] *злому тому совѣту* СПиП. [18] *Тимоѳьевичь* СПиП. [19] *прямя* ПиП. [20] *Микиту* С. [21] *Остафьевичевъ* С *Остаѳьевичь* П. [22] *что* П. [23] *Дмитрію* П. [24] *чаю* ПиП. [25] *Дмитрію* П. [26] *изъ соборныхъ* ПиП. [27] *многимъ молебнымъ* Пи *многимъ моленіемъ и* П. [28] *повѣдая* С. [29] *многое* СПи. [30] *Деонисей* ПиП. [31] *Аврамій* ПиП. [32] *соборного* СПи *соборнаго* П. [33] *Авнасія* СП *Авонасія* Пи. [34] *Ощерина* СПиП. [35] *вскорѣ* нѣтъ С. [36] *помочь* С.

къ[1] нему[2] съ моленіемъ, ино[3] же и[4] зъ запрещеніемъ, понеже начеяшемъ[5] дѣло добро и о томъ нерадяще[6] и мняще[7] сладкое горко, и горкое сладко и сладость мнящемъ[8] вседневное насыщеніе. И прочаа отъ Божественныхъ Писаній довольно писавше и къ сему прирекше: аще прежде вашего пришествіа къ Москвѣ гетманъ Хоткѣевичь пріидетъ со множествомъ войска и зъ запасы, то уже всуе трудъ вашь будетъ и тьще ваше собраніе

Князь Дмитрей же[9] Михайловичь, старцовъ ко обители отпустивъ[10], самъ же медлено и косно о шествіи промышляше, пѣкоихъ ради междо||усобныхъ[11] смутныхъ словесъ въ Ярославлѣ стояще[12] и войско учрежающе, подъ Москвою же вси отъ глада изнемогающе. Врагъ же Хоткѣевичь[13] виде междоусобіе въ Рускомъ воиньствѣ, тщивъ сый и готовъ на пролитіе крови христіанскіа, скоро къ[14] шествію пути устремляется. Но Господь гордыхъ пути препинаетъ[15] и нестройно бываетъ шествіе его.

Видѣвъ же сіе дѣйство діаволе, Троицкой келарь Аврамей[16], и между воеводъ вражду и яко того ради православному христіанству бываетъ конечнаа погибель, и совѣтовавше[17] со архимаритомъ Діонисіемъ и зъ соборными старцы, и пѣвше молебнаа, вземъ благословеніе отъ архимарита и отъ братіи, пути емлется, поиде въ Ярославль іюня въ 28 день; о[18] семъ моляся Богу[19], да трудъ пути его не бе||сплоденъ будетъ. И пришедшу ему 193
во градъ[20] Ярославль, и[21] видѣ[22] мятежниковъ, и ласкателей и трапезолюбителей, а не боголюбцовъ, и воздвижущихъ[23] гнѣвъ[24] и сваръ между[25] воеводъ и во всемъ воиньствѣ. Сіа вся разсмотривъ, старецъ и князя Дмитрея[26] и Козму[27] Минина и все воиньство поучивъ[28] отъ Божественныхъ Писаній и много моливъ ихъ поспѣшити подъ царьствующій градъ[29] и къ тому таковымъ мятежникомъ[30] не внимати. Князь Дмитрей же Михайловичь и Козьма[31] Мининъ и все воиньство, послушавше моленіа старца[32], и посла[33] преже себя къ Москвѣ[34] воеводъ, брата своего, князя Дмитрея Петровича Пожарсково[35] Лопату да Михайла Дмитрѣевича Самсонова, а съ ними отпустиша[36] дворянъ, и дѣтей боярскихъ, и стрельцовъ, и казаковъ[37], и всякихъ воиньскихъ[38] людей множество. Воевода же || князь об.
Дмитрей Петровичь съ товарыщи[39], пришедъ къ Москвѣ, сталъ у Тверскихъ воротъ, а Иванъ Заруцкой, исполненъ сый[40] зависти, со единомышленными своими и заславъ полку

[1] къ нѣтъ С. [2] *ему* С. [3] *ово* С. [4] *и* нѣтъ Пп. [5] *наченше* СПп *начаше* П. [6] *нерадящимъ* С. [7] *мнящимъ* С *помнящимъ* ПпП. [8] *мняще* С *мнящимъ* ПпП. [9] *же* нѣтъ С. [10] *старцовъ ко обители отпустивъ* С. [11] *междоусобныхъ* С. [12] *въ Ярославлѣ же стояще* СПпП. [13] *гетманъ Хоткѣевичь* С. [14] *къ* нѣтъ С. [15] *преминаетъ* С. [16] *Видѣвъ же Троицкой келарь Аврамей* (*Аврамій* ПпП) *дѣйство діаволе* СПпП. [17] *совѣтовавъ* С. [18] *и о* СПпП. [19] *моля Бога* С. [20] *градъ* нѣтъ СПпП. [21] *и* нѣтъ С. [22] *видѣвъ* СПпП. [23] *воздвижюще* С. [24] *гнѣвъ велікъ* СПпП. [25] *межь* С. [26] *Дмитрія* П. [27] *Кузьму* СПп. [28] *довольно поучивъ* СПпП. [29] *градъ Москву* ПпП. [30] *таковыхъ мятежниковъ* ПпП. [31] *Кузьма* С. [32] *старца* СПпП. [33] *послалъ* ПпП. [34] *послаша къ Москвѣ преже себя* С. [35] *Пожарского* СПпП. [36] *отпустиша* нѣтъ СПпП. [37] *дворяне* (*дворянъ* П) *и дѣти боярскіе и стрѣлцы и казаки* ПпП. [38] *служилыхъ* СПпП. [39] *съ товарищи* нѣтъ С. [40] *суши* С.

своего множество казаковъ, да убіютъ воеводу князя Дмитрея Петровича и войско его разбіютъ. И много бившеся, тружающеся всуе, ничто же успѣвша, но со срамомъ отъидоша.

Потомъ же и самъ князь Дмитрей Михайловичь и Козьма[1] Мининъ поидоша подъ царьствующій градъ[2] со всѣмъ воинствомъ[3]. И слышавше во градѣ Псковѣ о семъ вси людіе[4] и съ прежереченнымъ Иваномъ Плещѣевымъ совѣтовавше; потомъ[5] же и казаки отъ прелести обратишася[6]: вора, иже назвася царемъ Дмитреемъ[7], поимавше[8] къ Москвѣ приведоша. А Иванъ Заруцкой, стоя подъ Москвою
194 съ казаки своими, мятяше || всѣмъ[9] воиньствомъ и всѣми православными христіаны, грабяще и насилующе; и слыша, яко князь Дмитрей Михайловичь идетъ подъ Москву, и весь лукавый совѣтъ его разорися и бысть ни во что же. Къ сему же увѣдѣвъ[10], яко мнози и[11] отъ его полку[12] отъ прелести обращахуся ко истинѣ и отторжеся отъ благаго совѣту[13], нощію бѣгу емлется со единомысленными своими. И пришедъ во градъ Коломну къ Маринкѣ[14] къ Юрьеве дочери[15] Сандомирсково[16], котораа была у вора въ Тушинѣ, и назва сына ея[17] царевичемъ, не по мнозѣхъ же дньехъ[18] и оттолѣ побѣжа[19], поемъ съ собою и[20] прежде реченную[21] Маршу и сына ея[22].

По[23] на предписаннаа возвратимся. Егда пріиде князь Дмитрей Михайловичь къ Троицы въ Сергіевъ монастырь съ достальными людьми августа
въ 14[24] день || и восхотѣ стояти во об.
обители, а бояринъ и воевода князь Дмитрей Тимофѣевичь[25] Трубецкой пишетъ непрестанно изъ-подъ Москвы въ Троицкой Сергіевъ монастырь къ архимариту и келарю[26] и къ соборнымъ старцомъ, что исъ-подъ Москвы казаки всѣ[27] для великіе[28] скудости хотятъ ити[29] прочь[30], а къ Литовскимъ людемъ въ Москву идетъ[31] Хоткѣевичь на проходъ со многими людьми зъ[32] запасы, и[33] Дмитрею бы Михайловичю къ Москвѣ поспѣшити[34] и Литовскихъ бы людей въ Москву не пропустити[35]. И архимаритъ Деонисей[36] и келарь старецъ Аврамей много о семъ моляху князя Дмитрея[37] и все войско, въ нихъ же бысть много[38] разньствіа[39] и нестроеніе велико: ови хотяху подъ Москву итти, иніи же не хотяху, глаголюще: «Князя Дмитреа[40] манятъ подъ Москву казаки, хотятъ[41] его || убити, какъ и Прокофья[42] Ляпу- 195
нова[43] убишя». Келарь же много пресаше имъ и князю Дмитрею[44] глаго-

[1] *Кузма* С. [2] *градъ Москву* С. [3] *со всѣмъ воинствомъ* нѣтъ СПпП. [4] *И слышавше семъ во градѣ Псковѣ вси людіе* С *и слышавше во градѣ Псковѣ вси людіе о семъ* ПпП. [5] *Посемъ* СПпП. [6] *обратившеся* ПпП. [7] *Дмитріемъ* ПпП. [8] *поимаша и* С. [9] *своимъ* С. [10] *увѣдавъ* С *увидѣ* ПпП. [11] *и* нѣтъ СПпП. [12] *отъ полку его* СПпП. [13] *совѣта* ПпП. [14] *Марынѣ* П. [15] *дочере* П. [16] *Сендомирского* СПп *Сердомирского* П. [17] *сѣ* МС. [18] *мнозѣ же временѣхъ* С. [19] *побѣже* С. [20] *и* нѣтъ СПпП. [21] *предреченную* С. [22] *ея* С. [23] *И* ПпП. [24] *Михайловичь съ достальными людьмѣ къ Троицѣ въ Сергіевъ монастырь августа въ 11* С. [25] *Тимовѣевичь* СП *Тимовѣевичь* Пп. [26] *къ келарю* С. [27] *что казаки всѣ исъ-подъ Москвы* СПпП. [28] *великія* СП. [29] *итить* С. [30] *розно* Пп *разно* П. [31] *людемъ идетъ въ Москву гетманъ* ПпП. [32] *и зъ* СПпП. [33] *и князю* СПп *и князь* П. [34] *поспѣшить* С. [35] *зъ запасы не пропустить* С *зъ запасы не пропустити* Пп *зъ запасы не простити* П. [36] *Діонисей* С *Діонисій* ПпП. [37] *Димитрія* П. [38] *много* нѣтъ ПпП. [39] *разньствіе* П. [40] *Дмитрія* П. [41] *хотѣша* П. [42] *Прокопія* СПпП. [43] *Лепунова* С. [44] *Дмитрію* П.

лаше: «Помни, княже господине, слово въ Евангеліи реченное: «Не убойтеся отъ убивающихъ тѣло, души же коснутися не могущихъ» [1]. Но аще что и случитъ ти ся [2] и постражеши, то мученикъ будеши Господеви» [3]. Многа же и ина глагола ему отъ Божественыхъ Писаній, яко умилитися ему. И оставивъ вся своа размышленіа и страхъ ни во что же вменивъ, но все упованіе возложивъ на Всесильнаго въ Троицы славимаго Бога и на великихъ чюдотворцовъ Сергіа и Никона, и пѣвше [4] молебнаа, поиде [5] изо обители Живоначальныя [6] Троица [7] со всѣми людьми подъ царьствующій градъ Москву [8], августа въ 18 [9]. Поемлетъ съ собою и келаря старца Авраміа. Пришедшу [10] же [11] князю Дмитрею [12] Михайловичю подъ Москву || и
об. ста [13] у Арбатскихъ [14] воротъ, и Литовскимъ людемъ во градѣ конечную тѣсноту учинили [15].

ГЛАВА [16] 68 [17]. О ВТОРОМЪ ПРИХОДѢ [18] ПОДЪ МОСКВУ ГЕТМАНА ХОТКѢЕВИЧА [19].

Не по мнозѣхъ же днехъ пріиде гетманъ Хоткѣевичь со многими Польскими и Литовскими людьми и зъ запасы. И того дьни бысть бой подъ Новымъ подъ [20] Девичимъ [21] монастыремъ [22] съ полки князя Дмитрея [23] Михайловича Пожарсково [24]. И сперва Литовскіе конные роты Рускихъ людей потѣснили, потомъ же многими пѣшими людьми приходили на станы приступомъ и билися съ утра и до вечера. И паки Господь Богъ милость [25] показа, Литовскихъ людей отъ становъ отбили и за рѣку за Москву прогнали. А которые Литовскіе люди выходили изъ града [26] очищати Водяныхъ воротъ, и тѣхъ людей побили и знамяна поимали. || А бояринъ князь 196
Дмитрей Тимофѣевичь [27] Трубецкой со всѣми своими полки тогда стоялъ за Москвою рѣкою у Пречистые [28] Богородицы Донскіе. Въ нощи же той отъ гетмана пріидоша во градъ [29] шестьсотъ [30] человѣкъ гайдуковъ [31] а наутрѣе [32] вышедше изъ града за [33] Москвою рѣкою у страстотерпца Христова Георгіа острогъ взяли и знамя свое на церкви поставили. Звѣрообразный же гетманъ [34] Хоткѣевичь пріиде отъ рѣки Сѣтуни со всѣми своими полки ко Пречистые Донскіе [35]. Рустіи же полцы ополчишяся противу ему. Стрѣльцы же и казаки вси сташя по рву, сіа же бышя въ третій день по

[1] *души же не могущихъ коснутися* ПпП. [2] *Но аще что и случится* СПпП. [3] *Господеви* нѣтъ С. [4] *пѣвша* П. [5] *поидоша* П. [6] *Живоначальной* С *Живоначальные* ПпП. [7] *Троицы* СПпП. [8] *Москву. Архимаритъ же со всѣмъ соборомъ и со образы и со крестъ. Вся братія провожали на Волкушу на гору и на горѣ ко образомъ приложися. Къ Москвѣ пошли* ПпП. [9] *18 день* СПпП. [10] *И пришедшу* С. [11] *же* нѣтъ С. [12] *Димитрію* С. [13] *ставшу* Пп *ставше* П. [14] *Арбацкихъ* СПпП. [15] *конечная тьснота учинилась* П. [16] *Глава* нѣтъ МПпП. [17] *69.* С *70.* ПпП. [18] *О приходѣ второмъ* С *О приходѣ второе* ПпП. [19] *Хоткѣевича со многими людьми и зъ запасы и о великомъ бою съ православными* С. [20] *подъ* нѣтъ ПпП. [21] *Дѣвичемъ* Пп *Дѣвичьемъ* П. [22] *бой подъ монастыремъ Дѣвичьемъ* С. [23] *Дмирія* П. [24] *Пожарсково* СПпП. [25] *милость свою* С. [26] *города* ПпП. [27] *Тимовѣевичь* СПп *Тимовеевичь* П. [28] *Пречистыя* П. [29] *отъ гетмана пріидоша къ Литовскимъ людемъ во градъ* С *отъ гетмана во градъ къ Литовскимъ людемъ* ПпП. [30] *600* С. [31] *гайдуковъ (гайдоковъ* П*) шестьсотъ человѣкъ* ПпП. [32] *наутріа* С *наутріе* Пп *наутріи* П. [33] *за* ПпП. [34] *гетманъ* Пп. [35] *своими людьми ко Пречистой Богородицѣ Донской* С *своими людьми ко Пречистые Богородицы Донскіе* ПпП.

приходѣ гетманове. Свѣтающу понедѣльнику, начаша полци [1] сходитися: бѣ [2] бо отъ [3] обою странъ множество безчислено [4] людей. Окаяннїи же Лютори, Польскіе [5] и Литовскіе люди, наглѣ [6] звѣрообразнымъ [7] рвеніемъ ||
об. наступишя на Московское воинство. Божіимъ же попущеніемъ грѣхъ ради нашихъ Рустіи полцы вдашя плещи свои [8], на бѣгство устремишяся; тако [9] же и пѣшіе [10] вси, ровъ покинувше [11], побѣгошя и острогъ у святаго Климента [12] покинули; изъ града же вышедше, Литовскіе люди въ томъ острошки [13] сѣли и знамяна на церкви поставили: и запасы многіе [14] въ тотъ острогъ ввезошя [15], яко никому же [16] имъ возбраняющу. Но егда уже [17] изнемогши силѣ нашей, но [18] конечно [19] еще неотчаавшемся [20] и ко Спасителю своему и [21] Творцу душевніи и телесніи [22] очи возведше, отъ всея душа [23] возопивше, помощи на сопротивныхъ просяще, тогда Всемогій вскорѣ показа крѣпкую свою и непобѣдимую силу: казаки убо, которые отъ Климента [24] святаго [25] изъ острошку выбѣгли, и озрѣвшеся [26] || на острогъ святаго Климента [27], видѣшя [28] на церкви Литовскіе 197
знамяна и запасовъ много, во острогъ вшедшихъ, зѣло [29] умилишася и воздохнувше и прослезившеся къ Богу,— мало бо ихъ числомъ,—и тако возвращшеся и устремишяся единодушно ко острогу приступомъ; и, вземше его, Литовскихъ [30] людей всѣхъ острію [31] меча предаша и запасы ихъ поимашя. Прочіе [32] же Литовскіе люди устрашишяся зѣло и вспять возвратишяся: овіи во градъ Москву. иніи же къ гетману своему [33]; казаки же гоняще [34] и побивающе ихъ, яко и самѣмъ имъ удивляющимся силѣ Божіи [35]; позавидѣвъ же діаволъ славе Божіи, яко змій мечтаяся, вложи мысль лукаву тѣмъ казакомъ, иже Литовскихъ людей побивающе. Первѣе [36] убо они [37] удивляющеся помощи [38] Божіи, благодаряще [39] || Бога, яко немнозѣмъ имъ об.
и [40] толико избивающе противныхъ; та же размышляюще [41], видѣша [42] множество [43] стоящихъ и неспомогающихъ [44] имъ, и исполнишася гнѣва и горести [45], возвращахуся въ станы [46] своя, укоряюще дворянъ, яко [47] многими имѣніи богатящихся, себе [48] же нагихъ и гладныхъ нарицающе [49] и извѣтъ дающе, яко къ тому имъ ко врагомъ на брань не исходити николи же. И сіа видѣшя врази, яко отступишя отъ нихъ казаки, велико [50] дерзновеніе пріашя [51] и поставишя обозъ свой у

[1] *полки* С. [2] *бяше* Пп *бьяше* П. [3] *о* Пп. [4] *безчисленное* С. [5] *Польскія* Пп. [6] *нагло* С. [7] *звѣрообразны* С. [8] *своя* СПпП. [9] *токо* П. [10] *пьшія* П. [11] *покинуша* С. [12] *Климонта* С *Климанта* П. [13] *острожке* С *острошкѣ* ПпП. [14] *многіе отъ гетмана* ПпП. [15] *отъ гетмана ввезошя* С. [16] *яко же никому* С. [17] *убо* ПпП. [18] *но* нѣтъ С *но не* ПпП. [19] *конечно же* С. [20] *неотчаявшимся* С *отчаявшимся* ПпП. [21] *и* нѣтъ ПпП. [22] *душевне и тьлесне* С. [23] *души* П. [24] *Климонта* С. [25] *святаго* нѣтъ ПпП. [26] *озрѣвше* ПпП. [27] *святаго Климента* нѣтъ СПпП. [28] *видѣвше* СПпП. [29] *и зьло* С. [30] *Литовскихъ* ПпП. [31] *острею* СПп. [32] *Прочіи* СПпП. [33] *своему* ПпП. [34] *гоняша* С. [35] *Божіей* С. [36] *Первіе* С. [37] *они* нѣтъ ПпП. [38] *помощіи* С. [39] *и благодаряще* СПпП. [40] *и* нѣтъ СПпП. [41] *противныхъ; та же размышляюще* нѣтъ С. [42] *видьша бо* С. [43] *многихъ* С *мнозьхъ* ПпП. [44] *неспомогающе* С. [45] *и горести* нѣтъ СПпП. [46] *жилища* СПпП. [47] *яко* нѣтъ СПпП. [48] *себя* С *се* Пп. [49] *нарицающе и оказующеся* ПпП. [50] *велика* П. [51] *дерзновенія восприяша* ПпП.

церкви святыя великомученицы Христовы [1] Екатерины и ровъ наполниша пѣшими людьми и за рвомъ станы себѣ доспѣшя и запасы своя ввезше поставиша. Видѣвъ [2] же сіа бываемаа злаа, стольникъ и воевода, князь Дмитрей Мин-
198 хайловичь Пожарской, и Козма [3] || Мининъ, и въ недоумѣніи бышя. И послаша князя Дмитрея [4] Петровича [5] Лопату [6] къ Троицкому келарю, старцу Аврамію, зовуще [7] его въ полки къ себѣ. Бѣ бо тогда старецъ съ прочими молебнаа совершающе предъ образомъ Святыя Живоначальныя [8] Троица [9] и Пречистыя [10] Богородица [11] и великихъ чюдотворцовъ Сергіа и Никона, молящеся [12] о побѣжденіи на враги на мѣсте, идѣже былъ обыденный [13] храмъ во имя святаго пророка Іліи [14]. Келарь же, слышавъ, скоро поиде въ полки и видѣвъ князя Дмитреа [15] и Козму [16] Минина и многихъ дворянъ плачющихся [17]; и умолиша старца, послаша [18] его со многими дворяны въ станы казачьи, моляще ихъ, чтобы ихъ [19] врагомъ не подали и, вземъ [20] Бога въ помощь [21], скоро [22] и немедлено шли противу ихъ и зъ [23] запасы бы ихъ [24] въ городъ не пропустити. Сіа же, слышавъ келарь [25], ||
об. также слезъ наполнився и призвавъ Бога и великихъ чюдотворцовъ молитвы, и, яко забывъ старость [26], скоро пойде хъ казакомъ, къ острошку [27] Климента [28] святаго; и видѣ ту Литовскихъ людей множество побитыхъ и казаковъ со оружіемъ стоящихъ, и много моливъ ихъ со слезами. И первое похвальнаа имъ сице [29] изрече, яко отъ нихъ начася дѣло доброе, ставшихъ крѣпко за истинную православную христіанскую вѣру, и раны многи [30] пріемлюще [31] и гладъ и наготу терпяще и прослывше [32] во многихъ дальнихъ государьствахъ своею храбростью и мужествомъ. «Нынѣ-ли, братіе [33]»,— рече,— «вся та добраа начатіа единемъ временемъ погубити хощете»? Многа же и ина изрече имъ, утѣшаа ихъ и понужая итти на противныя. Они же, слышавше [34] отъ келаря сіа [35], зѣло умилившяся и молящя его, дабы 199
ѣхалъ къ прочимъ казакомъ въ жилища ихъ и ихъ наказалъ и умолилъ изыти [36] на противныхъ, сами же обѣщевающеся, хотяху [37] вси умрети, а не побѣдивше враговъ своихъ никако же не [38] возвратитися [39]. Келарь же, паче укрѣпляя ихъ, и дерзати повелѣваетъ и звати ясакъ чюдотворца Сергіа. «И узрите»,— рече,— «славу Божію». Егда же прінде старецъ [40] близъ Москвы рѣки, противъ церкви святаго великомученика [41] Христова Никиты, у рѣки же множество казаковъ идяху въ станы своя и медляще прехода

[1] *Христовы* нѣтъ ПпП. [2] *Видьвше* ПпП. [3] *Кузьма* С. [4] *Дмитрія* П. [5] *Петровича* исправлено на полѣ С; въ текстѣ *Михайловича*. [6] *Пожарского Лопату* ПпП. [7] *зовуща* П. [8] *Живоначальной* С. [9] *Троицы* СП. [10] *Пречистой* С. [11] *Богородицы* СП. [12] *моляще* С. [13] *обыденной* С. [14] *Ильи* С. [15] *Дмитрія* П. [16] *Кузьму* С. [17] *плачющихся и со врагы братися безъ казаковъ немощныхъ себе показующихъ* ПпП. [18] *и послаша* С. [19] *ихъ* нѣтъ СПпП. [20] *вземше* ПпП. [21] *Бога на помочь* С. [22] *скоро* нѣтъ ПпП. [23] *зъ* нѣтъ С. [24] *ихъ* нѣтъ ПпП. [25] *Сія же келарь слышавъ* С *Келарь же сія слышавше* ПпП. [26] *слезъ наполнився и яко забывъ старость и призвавъ* (*вземъ* ПпП) *Бога въ помощь и великихъ чюдотворцовъ молитвы* СПпП. [27] *острожку* С. [28] *Климонта* С *Кліемента* П. [29] *сице* нѣтъ С. [30] *многія* С. [31] *воспріемлюще* ПпП. [32] *прослывша* П. [33] *братія* Пп. [34] *слышаша* С. [35] *сіа* нѣтъ С. [36] *изти* ПпП. [37] *хотяще* ПпП. [38] *не* нѣтъ ПпП. [39] *возратися* Пп. [40] *келарь* С. [41] *мученика* СПпП.

ради рѣки. Келарь же много моливъ и тѣхъ со многими слезами, яко [1] и прежде.

Слышавше [2] сіа, все многочисленное воиньство казаковъ, внезапу умилившеся, внидошя въ страхъ Божій, вси
об. скоро устремишяся || ко врагомъ [3] на бой, не [4] дошедше становъ своихъ. яко ни единому не остатися [5] отъ нихъ; другъ друга понужающе [6], глаголаху: «Поскоримъ, братіе, пострадати за имя Божіе и за православную истинную христіанскую вѣру». Прочіи же казаки, стояще [7] за рѣкою у церкви святого великомученика Христова [8] Никиты, видѣшя, яко братіа ихъ вскорѣ возвратишяся на бой, и, недождавшеся келаря, противу ему грядяху чрезъ рѣку: овіи [9] бродяху, иніи же по лавамъ идуще. Келарь же и тѣхъ умоливъ и много поучивъ отъ Божественыхъ Писаній; они же съ радостію скоро поидоша на бой, Бога въ помощь призывающе и чюдотворца Сергіа, единогласно кличюще ясакомъ [10]: «Сергіевъ, Сергіевъ»! И [11] егда [12] прінде келарь въ
200 станы казачьи, || и ту обрѣте ихъ множество [13]: овыхъ ньющихъ, а иныхъ играющихъ [14]. Келарь же сихъ множае [15] перваго поучивъ, казаки же выидошя [16] изъ [17] становъ своихъ [18] и повелѣшя звонити и кличюще ясакомъ [19]: «Сергіевъ, Сергіевъ»! И поидоша вси на бой.

О ВЗЯТІИ ОБОЗА И О ПОБѢДЕ НА [20] ЛИТОВСКИХЪ ЛЮДЕЙ.

Приспѣвшимъ же всѣмъ [21] казакомъ къ обозу у [22] великомученицы Христовы [23] Екатерины, и бысть бой великъ зѣло и преужасенъ; сурово и жестоко нападошя казаки на войско Литовское: ови [24] убо боси, иніи [25] же нази [26], токмо оружіе [27] имуще [28] въ рукахъ своихъ [29] и побивающе ихъ немилостивно. И обозъ у Литовскихъ людей розорвали, и запасы поимали, и въ остроге Литовскихъ людей всѣхъ побили. Тогда бо отъ множества воля [30] и кричаніа || обою страну не бѣ об.
слышати [31] и [32] пищалнаго [33] стуку, но токмо огнь и дымъ восходящь; отъ дыму же темну облаку нашедшу и покрывшу войско все; иніи же, пришедше ко рву и Литовскихъ людей изорву всѣхъ [34] выгнаша. На нихъ же приспѣвшимъ воеводамъ со множествомъ конныхъ, и бысть врагомъ великa погибель и станы ихъ въ разграбленіе взяшя, прочаа же въ воздухъ дымомъ разліашя [35]. Гетманъ же ихъ [36] Хоткѣевичь, видя своихъ избранныхъ множество побіенныхъ отъ воиньства православныхъ, убояся, пометавъ вся своя, побѣже. Право-

[1] *яко же* ПпП. [2] *Слышавъ же* С *Слышавше же* ПпП. [3] *устремишася на враговъ* ПпП. [4] *не* нѣтъ С. [5] *отстатися* ПпП. [6] *понуждающа* П. [7] *стояшіи* ПпП. [8] *Христова* нѣтъ СПпП. [9] *овіи* С. [10] *ясакъ* П. [11] *и* нѣтъ СПпП. [12] *Еда же* СПпП. [13] *многое множество* С. [14] *піющихъ а иныхъ зернью играющихъ* С *піющехъ* (*піющихъ* П) *овыхъ играющихъ зернію* ПпП. [15] *множая* П. [16] *вси выидоша* ПпП. [17] *и* СПп. [18] *своихъ со оружіемъ* СПпП. [19] *ясакъ* СПпП. [20] *на* нѣтъ ПпП. [21] *всѣмъ* нѣтъ ПпП. [22] *у* нѣтъ С. [23] *Христова* нѣтъ ПпП. [24] *овіи* ПпП. [25] *овіи* ПпП. [26] *наги* С. [27] *едино оружіе* СПпП. [28] *имуще* ПпП. [29] *своихъ и мечь при бедре своей* ПпП. [30] *Отъ множества бо тогда воля* СПпП. [31] *не слышати* С. [32] *и* нѣтъ СПпП. [33] *пищалну* Пп. [34] *людей всѣхъ изо рву* С. [35] *разліяшася* С. [36] *ихъ* нѣтъ СПпП.

*

славніи[1] же, гнавше по нихъ, многихъ[2] избиша, возвратишася[3] съ великою побѣдою, вземше вся запасы ихъ и оружіа, и вся имѣніа сихъ побравше[4], во своя станы внесоша. А
201 гетманъ со оста|вшимися[5] роты[6] ста на Воробьевѣ горѣ. Келарь же по побѣдѣ прінде ко князю Дмитрею Михайловичю Пожарскому[7]. И тако благодаряще[8] Бога и[9] великое заступленіе Пречистыя Его Богоматере и молитвы великихъ святителей Московскихъ Петра и Алексѣя и Іоны и великого[10] чюдотворца[11] Сергіа[12] и прочихъ святыхъ, и поидоша ко образу Святыя Живоначальныя Троица[13] и Пресвятыа и Пречистыя Богородица[14] и великихъ чюдотворцовъ Сергіа и Никона[15], идѣже прежде молебнаа совершаху, и съ ними множество[16] дворянъ и дѣтей боярскихъ и всѣхъ[17] чиновъ множество[18] народа: и пѣвше молебнаа, благодаряще Бога и разыдошяся радующеся.

Во градѣ же Москвѣ, въ Китае[19] и въ Кремлѣ, Литву и Нѣмецъ и Рускихъ измѣнниковъ[20] крѣпце осадиша и велику имъ тѣсноту сотвориша[21]. ||
об. И бысть у нихъ гладъ великъ и моръ на люди отъ глада[22], и ядяху мертвечину: собаки, кошки, мыши и всяку[23] нечистоту, потомъ же и плоти человѣческіа начашя ясти, другъ друга побивающе, гладу же у нихъ велику бывшу. Бояринъ же князь Дмитрей Тимофѣевичь[24] Трубецкой да князь Дмитрей Михайловичь Пожарской съ товарищи и все воиньство паки о градосмствѣ крѣпце[25] промышляюще.

Паки же діаволъ возмущеніе веліе въ воиньствѣ сотвори: вси казаки востающе на дворянъ и на дѣтей боярскихъ полку князя Дмитрея[26] Михайловича Пожарсково[27], называюще ихъ многими имѣніи[28] богатящихся, себе же нагихъ и гладныхъ нарицающе; и хотяху разытися отъ Московского государьства, ніи[29] же хотяху || дворянъ 202
побити и имѣніа ихъ разграбити. И бысть въ нихъ велико нестроеніе. Сіа[30] слышавше[31] во обители чюдотворца Сергіа[32], архимаритъ и келарь и старцы соборные[33] сотвориша[34] соборъ: бѣ бо тогда, въ казнѣ чюдотворцовѣ[35] скудость деньгамъ[36] веліа[37] бысть[37], и не вѣдуще, что казакомъ послати и какову почесть воздати и о томъ у нихъ упросити, чтобы изъ-подъ[38] Московского[39] государьства неотомстивше врагомъ крови христіанскіа не розошлися. И умысливше[40] сице, послаша къ нимъ церковнаа сокровища: ризы, и стихари, и патрахѣли саженые въ закладе въ ты-

---

[1] *Православныя* С. [2] *и многихъ* С. [3] *возратившеся* С *возратившася* Пи. [4] *пограбивше* ПиП. [5] *оставшими своими* ПиП. [6] *своими ротами* С *роты* нѣтъ ПиП. [7] *Пожарскому съ товарыщи* С *Пожарскому и прочимъ* ПиП. [8] *благодарящимъ* П. [9] *и похваляюще* С. [10] *великихъ* С, въ которомъ далѣе зачеркнуто *святителей Петра*. [11] *чюдотворцовъ* С. [12] *Сергія и Никона* С *серна* П: [13] *Троицы* ПиП. [14] *Богородицы* П. [15] *и прочихъ святыхъ...Сергія и Никона* нѣтъ С. [16] *много* С. [17] *всякихъ* С. [18] *множества* ПиП. [19] *Китаи* ПиП. [20] *и Рускихъ измѣнниковъ* нѣтъ СПиП. [21] *учинша* С. [22] *и моръ на люди отъ глада* С. [23] *всякую* С. [24] *Тимовѣевичъ* СПи. [25] *крѣпко* С. [26] *Димитрія* П. [27] *Пожарского* СП. [28] *многимъ имѣніемъ* СПиП. [29] *и ніи* ПиП. [30] *и сія* С. [31] *слышавъ* С. [32] *обители Живоначальной Троицы* С *обители Живоначальныя Троица* Пи *обители Живоначальныя Троицы* П. [33] *соборныя* П. [34] *и сотвориша* ПиП. [35] *чюдотворцова* Пи. [36] *чюдотворцовъ деньгамъ скудость* С. [37] *велика* ПиП. [38] *чтобы отъ* С. [39] *Моского* П. [40] *умыслиша* П.

сечи[1] рублехъ не на долго[2] время, да къ[3] нимъ же писали со многимъ моленіемъ отъ Божественыхъ Писаній, чтобы подвигъ страданіа своего совершили, отъ Московского государь-
об. ства не расходилися и прочая[4]. || Они же, пріимше[5] писаніе и прочетше его предъ всѣмъ войскомъ, слышавше[6] же[7] похвальныя[8] глаголы о службѣ ихъ и о терпѣніи, и пріидоша въ разумъ и въ страхъ Божій и паки возвращаютъ присланныя къ нимъ[9] ризы[10] въ домъ Живоначальныя[11] Троица[12], и дву атамановъ зъ грамотами ко архимариту и хъ келарю и ко всей братіи, что имъ по прошенію ихъ вся исполнити. Аще и тмочисленныя бѣды и скорби пріидутъ, то вся терпѣти, а не вземше Москвы[13] и врагомъ крови христіаньскіа неотмстивше[14] неотити.

ГЛАВА[15] 69[16]. О ЯВЛЕНІИ СЕРГІА ЧЮДОТВОРЦА[17] НА МОСКВѢ[18] ВО ОСАДѢ ГАЛАСУНСКОМУ АРХІЕПИСКОПУ АРСЕНІЮ[19].

Не подобаетъ и[20] сего молчанію предати. Молю же васъ прилежно послушати, безъ всякого сомнѣніа, внѣ всякіа суетныя молвы себе сотвор-
203 ше. || Приклоните[21] ушеса[22] ваши и услышите о предивныхъ чюдесѣхъ великого[23] отца нашего и[24] чюдотворца Сергіа, паче же о новосотворшемся чюдеси въ царьствующемъ градѣ Москвѣ.

Тогда убо Галасунскому архіепископу Арсенію[25] бывшу во осадѣ въ Кремлѣ со окаанными Поляки и съ Нѣмцы и всѣми потребами обницавшу,—весь бо домъ его Поляки и Нѣмцы разграбиша и[26] вся имѣніа его и запасы поимашя,—архіепископу же[27], гладомъ помирающу[28] и уже живота отчаавшуся и отходную ему проговорившу, лежащу же ему въ келіи со единемъ старцомъ, келейникомъ своимъ, является ему великій въ чюдесѣхъ Сергіе[29]; пришедъ хъ келіи тихо, молитву сотворь. Архіепископъ же отъ зельныя немощи едва отвѣща: «Аминь». И абіе входитъ въ келію его преподобный Сергій, || и свѣтъ веліи въ ке- об.
ліи возсіа, и глагола ему святый: «Арсеніе[30]! Се убо Господь Богъ, молитвъ ради Всенепорочныя Владычица[31] Богородица[32] и великихъ ради святителей Петра и Алексѣя и Іоны и всѣхъ святыхъ,—да и[33] азъ грѣшный съ ними же ходатай быхъ,—заутра градъ Китай предаетъ въ руцѣ христіаномъ и враговъ вашихъ вскорѣ всѣхъ низложитъ и[34] изъ града извергнетъ». Архіепископъ же Арсеній[35], очи свои возведъ. и ясно видитъ близъ одра его стояща великого чюдотворца Сергіа[36]; и познавъ его и едва въставъ

---

[1] *тысяче* С. [2] *долгое* П. [3] *съ* Пи. [4] *прочее* С. [5] *пріемше* СПиП. [6] *и слышавше* СПиП. [7] *же* нѣтъ СП. [8] *похвальные* С. [9] *возвращаютъ къ нимъ присланныя* С. [10] *ризы и все* С. [11] *Живоначальной* С. [12] *Троицы* СПиП. [13] *града* С. [14] *врагомъ не отмстивше крови христіанскія* СПиП. [15] *Глава* нѣтъ СПиП. [16] *70.* С *71.* ПиП. [17] *чюдотворца Сергія* ПиП. [18] *На Москвѣ* нѣтъ П. [19] Заглавіе въ С читается такъ *О явленіи чюдотворца Сергія Арсенію архіепископу Галасунскому и о взятіи града Китая.* [20] *убо и* СПиП. [21] *Подклоните* Пи *Поклоните* П. [22] *ушаса* П. [23] *великого* ПиП. [24] *и* нѣтъ СПиП. [25] *Арсенію* нѣтъ СПиП. [26] *и* нѣтъ С. [27] *же* нѣтъ Пи. [28] *помирающе* Пи. [29] *Сергій* СПиП. [30] *Сергій* П. [31] *Владычицы нашея* СП *Владычица нашея* Пи. [32] *Богородицы* СП. [33] *и* нѣтъ СП. [34] *и* нѣтъ Пи. [35] *Арсеніе* Пи *Арсеній* П. [36] *великаго Сергія чюдотворца* С.

на ногу свою, поклонися ему. Онъ же невидимъ бысть отъ очію его. И свѣтъ онъ великій, явльшійся въ келіи его, разыдеся. Архіепископъ же, въ себѣ бывъ [1], ощути [2], себе отъ болѣзни здрава и благодаривъ Бога до утріа.

Заутра [3] же 121-го году [4], октября въ 22 день [5] на память иже во святыхъ [6] отца нашего Аверкіа [7], епископа || Іерапольскаго, по словеси святаго 204
Сергіа чюдотворца, воеводы градъ Китай приступомъ взяли [8] и много въ немъ Литвы и Нѣмецъ побили [9], оставшихъ [10] же въ Кремль вогнали. И обрѣтоша много тщановъ [11] и наполовъ плоти человѣческіа солены и подъ стропами много [12] трупу человѣческого [13]; и сѣдоша въ Китаѣ [14] христолюбивое воиньство, врагомъ же большую тѣсноту сотвориша [15]. Еретицы [16] же до конца изнемогоша, но, ждуще изрученіа, крѣпляхуся.

ГЛАВА [17] 70 [18]. О ВЗЯТІИ ПОЛЯКОВЪ И ЛИТВЫ И НѢМЕЦЪ [19] ВО ГРАДѢ КРЕМЛѢ.

Во градѣ же Кремлѣ во осадѣ Поляки и Литва и Нѣмцы и Рускіе измѣнники [20] гладомъ зѣло стѣсняеми, лютѣ умирающе [21]. Польской же гетманъ Струсъ [22] и Федоръ Ондроновъ [23] со всѣми паны и съ Нѣмцы и съ Рускими измѣнники, видяще свою конечную погибель и [24] предъ очима || смерть, 06.
превознесенную свою выю преклоняютъ и непокоривое сердце покоряютъ [25] и сокрушаютъ [26]: по вся дни присылаютъ [27] къ бояромъ и воеводамъ и ко всему христолюбивому [28] воиньству съ повиновеніемъ, живота себѣ и милости просяще, и себе повинныхъ творятъ и о смиреніи молятся, и градъ Кремль въ руцѣ ихъ [29] предаютъ. И прежде отпустили изъ града боярина князя Федора [30] Ивановича Мстисловского съ товарыщи, и дворянъ, и Московскихъ гостей и торговыхъ людей, иже прежде у нихъ быша [31] въ неволи, потомъ же и сами вси предашася [32].

Егда же предашяся вси Поляки и Литва, и Нѣмцы и градъ Кремль отворишя [33], въ день же недѣльный сшедшимся [34] архимаритамъ и игуменомъ и всему освященному чину [35] и всему христолюбивому || воиньству, и 205
всему [36] множеству [37] православныхъ христіанъ, боярина и воеводы князя Дмитрея [38] Тимофѣевича [39] Трубецково [40] полку [41] снидошася въ церковь Пречистыя [42] Богородица [43] Казанскіе [44]

[1] *бывшу* С. [2] *и ощути* ПпП. [3] Въ М на полѣ позднѣйшимъ полууставомъ: *Въ пролоте инди.* [4] *году* нѣтъ М. [5] *день* нѣтъ М. [6] *во святыхъ* нѣтъ С. [7] *Арсенія* Пи. [8] *Іерапольскаго чюдотворца воеводы градъ Китай приступомъ взяли по словеси святаго Сергія чюдотворца* С *Ерапольскаго чюдотворца воеводы градъ Китай приступомъ взяли* ПпП. [9] *взяли* С. [10] *оставльшихся* ПпП. [11] *тщановъ* С. [12] *много* нѣтъ ПпП. [13] *плоти человѣческія* П. [14] *Китаи* ПпП. [15] *учинша* С. [16] *Еретики* С. [17] *Глава* нѣтъ МПпП. [18] *71.* С 72. ПпП. [19] *и Нѣмець* С. [20] Въ М на полѣ позднѣйшимъ полууставомъ *Сіе бысть по смерти царя Василія Шуйскаго.* [21] *помирающе* ПпП. [22] *Трусъ* ПпП. [23] *Андрониковъ* С. [24] *и* нѣтъ С. [25] *зьло покоряютъ* С. [26] *и сокрушаютъ* нѣтъ СПпП. [27] *присылающе* Пи *присылающи* П. [28] *христолюбивому* нѣтъ СПпП. [29] *имъ* ПпП. [30] *Ѳедора* СПпП. [31] *были* СПпП. [32] *предашася и градъ отворища* СПпП. [33] *Егда же предашася....Кремль отворища* нѣтъ СПпП. [34] *сшедшемся* ПпП. [35] *собору* СП; во второмъ спискѣ слово *собору* замѣнено поверхъ строки словомъ *чину.* [36] *всему* нѣтъ ПпП. [37] *и всему множеству* нѣтъ С. [38] *Дмитрія* П. [39] *Тимовѣевича* СПи *Тимоѳеевича* П. [40] *Трубецкого* СПпП. [41] *полки* П. [42] *Пресвятыя* ПпП. [43] *Богородицы* СП. [44] *Казанскія* С.

за Покровскими вороты, а стольника и воеводы князя Дмитрея [1] Михайловича Пожарсково [2] снидошяся въ церковь святаго Іоанна [3] Милостиваго на Арбате. И вземше честныя [4] кресты и чюдотворныя [5] иконы, поидоша во градъ Китай, койждо своими враты, послѣдующимъ имъ [6] всему множеству [7] воиньства и всѣмъ народомъ Московского государьства, благодарственыя [8] и побѣдныя пѣсни Господеви [9] воздааху. И сшедшеся вси вкупѣ на мѣсто Лобное [10], молебнаа совершающе, въ нихъ же бысть первый Троицкой [11] архимаритъ Деонисей [12]. Изъ града же изыде во срѣтеніе [13] на
об. Лобное || мѣсто Галасуньской архіепископъ Арсеній [14] со всѣмъ освященнымъ соборомъ, носяще [15] чюдотворную икону Пречистые [16] Богородицы Владимерскую [17] и честныа кресты и прочаа божественыя иконы. Егда [18] видѣша пречестную и чюдотворную икону Пречистыя Богородица [19] Владимерскую [20] бояре и воеводы и все воиньство и вси православніи христіане, ея же [21] не надѣяхуся николи же видѣти [22], слезъ источницы испущаху и, припадающе, облобызаху, умильно вопіюще: «О Всенепорочнаа Мати всѣхъ [23] Владыки Христа Бога нашего! Аще не бы Ты умолила за ны грѣшныя, кто бы градъ сей свободилъ отъ обдержаніа Лютерска и Латинска? И [24] твоимъ, Госпоже, ходатайствомъ вси отъ работы свободихомся и сподобихомся видѣти честнаго и пречистаго твоего зрака чюдотворную икону, и царьствующій градъ паки воспріяхомъ 206
молитвами твоими [25].

И [26] по молебнемъ [27] пѣніи поидоша во градъ Кремль въ бесчисленомъ множествѣ [28] народа. И бѣ воистинну плача и умиленіа достойно видѣніе. Что бо [29] безуміа сего безумнѣйши [30], еже сотвориша окаанніи они Лютори съ треклятыми и богомерзъскими отступники и прелагатаи, съ [31] Рускими измѣнники? Видяху [32] бо святыя Божіа церкви осквернены и обруганы и скверныхъ мотылъ всякихъ [33] наполнены. Святыя же и [34] поклоняемыя образы Владыки Христа и Пречистыя Его Богоматере [35] и всѣхъ святыхъ разсѣчены и очеса извертаемы и престола Божіа осквернены и ободраны [36] и всяку святыню до конца разорену и обругану злымъ поруганіемъ и множество трупу [37] человѣча разсѣчены отъ человѣкоядецъ онѣхъ въ сосудѣхъ лежащихъ; и нѣсть возможно ||
об. толикихъ бѣдъ изрещи [38], иже [39] сотвориша окаанніи они [40] Лютори въ царьствующемъ градѣ Москвѣ грѣхъ

[1] *Дмитрія* П. [2] *Пожарского полку* СПи *Пожарского полкъ* П. [3] *Иванна* СПпП. [4] *честные* П. [5] *чюдотворные* П. [6] *ему* С. [7] *множества* С. [8] *и благодарственныя* ПпП. [9] *Богови* СПпП. [10] *на Лобное мьсто* СПпП. [11] *Троецкой* Пи. [12] *Діонисей* С *Діонисіе* ПпП. [13] *Изъ града же во срѣтеніе изыде* ПпП. [14] *Арсеній* С. [15] *носяще Пречестную* ПпП. [16] *соборомъ съ чюдотворною иконою Пречистыя* С. [17] *Владимерскія* СП *Владимирскія* Пи. [18] *и съ честными кресты и иконы. Егда же* С *и честныя кресты и прочая святыя иконы. Егда же* ПпП. [19] *Богородицы* СП. [20] *Владимерскія* СП *Владимирскія* Пи. [21] *христіяне яже уже* ПпП. [22] *не надѣяхуся видѣти николи же* С. [23] *всѣхъ* нѣтъ С. [24] *И* нѣтъ ПпП. [25] *твоими и прочая* С. [26] *Та же* С. [27] *молебномъ* СПпП. [28] *множества* С. [29] *бо* нѣтъ С [30] *безумнѣйшіи* П. [31] *съ* нѣтъ С. [32] *Видяху* П. [33] *всякихъ* нѣтъ СПпП. [34] *и* нѣтъ С. [35] *Богоматери* СП. [36] *Божія ободраны и осквернены* С *Божія одраны и осквернены* ПпП. [37] *трупа* ПпП. [38] Далѣе въ М зачеркнуто киноварью *толикихъ бѣдъ.* [39] *еже* С. [40] *оніи* Пи.

ради нашихъ. Но убо по Божественному Писанію святаа не оскверняются николиже, аще и отъ нечестивыхъ обладаеми православныхъ градове непостижимыми [1] судьбами Божіими, яко же и древній Іерусалимъ. Колико оскверняемъ [2] бѣ храмъ святаа святыхъ отъ многихъ царей Іюдейскихъ [3] идолъ внесеніемъ и жертвами идольскими оскверняемъ, но обаче божественаа благодать и пророческое дарованіе и чюдесемъ явленіе не оскудѣ николи же; и храмъ великій Воскресеніе Господне въ томъ же граде Іерусалимѣ колико лѣтъ Срацыны обладаемъ, но никако же отступи отъ него Господня благодать.

Сіа же оставимъ [4]: не убо намъ о семъ слово предлежитъ. Внидошя же
207 все || воинъство и вси православніи народы [5] всѣхъ чиновъ во градъ Кремль во мнозѣ [6] радости и въ [7] веселіи, исповѣдающеся Господеви. И вшедшу [8] во святую великую [9] церковь Пречистые [10] Богородицы, честнаго и славнаго Ея Успенія, всему [11] освященному собору со множествомъ безчислено народа и совершивше божественую литоргію [12], и тако разыдошяся койждо восвоя, славяще и благодаряще въ Троицы славимаго Бога, Ему же слава во вѣки. Аминь. ||

ГЛАВА [13] 71 [14]. О ИЗБРАНІИ БЛА- 208
ГОВѢРНАГО И БЛАГОРОДНАГО ВЕЛИКОГО ГОСУДАРЯ ЦАРЯ И ВЕЛИКОГО КНЯЗЯ МИХАИЛА ФЕОДОРОВИЧА [15] ВСЕА РУСІИ [16] САМОДЕРЖЬЦА НА МОСКОВСКОЕ ГОСУДАРЬСТВО [17] И НАДЪ ПРОЧИМИ ГОСУДАРЬСТВЫ РОСІЙСКІА ДЕРЖАВЫ [18] И О ПОСТѢ И О [19] МОЛИТВѢ ВСѢХЪ ПРАВОСЛАВНЫХЪ ХРИСТІАНЪ.

Егда Господь [20] сокруши [21] главы [22] прегордыхъ зміевъ Поляковъ и Латинъ [23] и христоненавистныхъ Русскихъ измѣнниковъ, въ царьствующемъ и превелицемъ [24] градѣ Москвѣ власть же тогда предержаху всеа Росіискіа державы бояре и воеводы и прочіи, иже отъ царьского синклита суще и [25], Богу || спомогающу [26], поелику [27] воз- об.
можно имъ [28], воеводствоваху, судяще и обладающе [29], яко же лѣпо бѣ [30], поновляюще [31] же и строяще въ царьскомъ дому и во всемъ царьствующемъ градѣ вся опроверженаа и разсѣченнаа [32]. Храмы же святыя, осквернены отъ окаанныхъ Люторъ, повелѣшя паки украшати [33] комуждо по силѣ своей [34] и освящати святымъ священіемъ и всяко безлѣностно [35] и тщательно строяще [36] во всей Росіи. Лжи же [37] ласкатели [38], иже и прежде отъ врага научившіися, и злу начина-

[1] *православных градове непостижимыми* нѣтъ С. [2] *оскверняемъ* П. [3] *отъ Іюдейскихъ* П. [4] *оставихомъ* С. [5] *христіане* П, въ которомъ на полѣ [нар]оди. [6] *мнозѣ* С. [7] *въ* С. [8] *вшедшимъ* ПпП. [9] *и великую* С. [10] *Пречистыя* П. [11] *и всему* С. [12] *литорію и молебная* С. [13] *Глава* нѣтъ ПпП. [14] *72.* С *73.* ПпП. [15] *Феодоровича* СПп. [16] *Росіи* ПпП. [17] *на Московское государство* нѣтъ ПпП. [18] *и надъ прочимъ государствы Російскія держава* нѣтъ ПпП. [19] *о* нѣтъ Пп. [20] *Господь Богъ* С. [21] *Егда сокруши Господь* ПпП. [22] *враги* С *глав* П. [23] *Латынь* С. [24] *и превелицемъ* нѣтъ ПпП. [25] *и* нѣтъ С. [26] *помогающе* С *помогающу* ПпП. [27] *поелико* С. [28] *имъ* нѣтъ СПпП. [29] *обладаху* ПпП. [30] *бысть* ПпП. [31] *пособляюще* Пп. [32] *разсыченныя* ПпП. [33] *украшяти* М. [34] *своей* нѣтъ П. [35] *безъ лъности* СПпП. [36] *состроюще* С. [37] *же* нѣтъ С. [38] *ласкателій* П.

тели, тіи и [1] тогда мятуще въ воинствѣ и сваръ великъ творяще, шепчюще неправеднаа во ушеса державствующихъ. И сего ради не бысть совѣта блага между воеводъ, но вражда и мятежь. Казацкого же чина [2] воинство многочислено тогда бысть и въ
209 прелесть || велику горше прежняго впадоша, вдавшеся [3] блуду, питію [4] и зерни, и пропивше и пропгравше вся своя имѣніа, насилующе [5] многимъ въ воинствѣ паче же православному христіанству. И исходяще изъ царьствующаго града во вся грады и села и деревни, и на путѣхъ [6] грабяще и мучаще немилостивно сугубѣйши [7] перваго десятерицею [8]. И кто можетъ изглаголати тоя бѣды, тогда сотворшіася отъ нихъ? Ни единъ бо отъ невѣрныхъ сотвори толика зла, еже они творяху православнымъ христіаномъ, различно мучаще.

И бысть во всей Росіи мятежь великъ и нестроеніе [9] злѣйши [10] перваго; боляре же и воеводы, не вѣдуще, что сотворити, зане множество ихъ зѣло и въ самовластіи [11] блудяху, но положивше все [12] свое [13] упованіе на Со-
об. держащаго всяческаа Все|сильнаго [14] въ Троицѣ [15] славимаго Бога и собраша вся митрополиты и архіепископы и епископы, архимариты и игумены и весь освященный [16] соборъ и все народное множество православныхъ христіанъ; и заповѣдавше первѣе въ царьствующемъ градѣ Москвѣ, посемъ послашя во вся грады Російскіа державы отъ всего освященнаго собора, да постятся три дьни [17] вси [18] православніи христіане и да молятъ Прещедраго [19] и Многомилостиваго Владыку и Бога и Пречистую Его Матерь о устроеніи всея Рускіа [20] земли [21], и далъ бы Господь Богъ царя и государя всея Русіи [22] и надъ прочими государствы Російскіа державы и устроилъ бы полезнаа всему православному христіанству.

Но всей же Росіи вси православніи христіане моляхуся Богу о семъ [23], прилежно постящеся три дьни, не [24] ядуще, ни || піюще съ женами и зъ 210
дѣтьми и съ сущими млеко младенцы. О колика [25] благость Господня и колико [26] суть къ намъ милосердіе [27] Его и неизреченнаа милость! Егда [28] въ скорбѣхъ нашихъ отъ всея душя возопихомъ къ Нему, тогда Господь Богъ умилосердися надъ Московскимъ государьствомъ и призрѣ милостію [29] на весь христіаньскій родъ Російскіа державы, иже и [30] всегда близь есть всѣмъ, призывающимъ Его истинною. И услыша [31] молитву и воздыханіе [32] убогихъ рабъ своихъ и, яко нѣкое дарованіе духовно, въ совѣтъ подастъ рабомъ своимъ. И сперва убо начаша помышляти о благовѣрномъ и богохранимомъ семъ государѣ [33], и глаголюще койждо къ [34] ближнему своему,

[1] *и* нѣтъ ПпП. [2] *чину* СПпП. [3] *вдавшуся* Пп. [4] *и питію* СПпП. [5] *и насилующе* ПпП. [6] *пути* СПпП. [7] *сугубъйше* С. [8] *десяторицею* СПп *десятерицею* П. [9] *нестроеніи* П. [10] *злъйше* С. [11] *самоволствіи* ПпП. [12] *все* нѣтъ ПпП. [13] *свое* нѣтъ СПпП. [14] *Всесильнаго* нѣтъ СПпП. [15] *Троицы* ПпП. [16] *священный* С. [17] Далѣе въ М киноварью зачеркнуто *въ недѣли.* [18] *вси* нѣтъ С. [19] *Всещедраго и долготерпъливаго* С *Прещедраго и благаго* ПпП. [20] *Російскія* СП. [21] *земля* Пп. [22] *Росіи* С *Россіи* П. [23] *моляхуся о семъ Богу* С. [24] *ни* С. [25] *велика* С. [26] *велико* ПпП. [27] *милосердія* С. [28] *Егда убо* С. [29] *милостивнъ* С *милостивно* ПпП. [30] *и* нѣтъ СП. [31] *услышавъ* СПпП. [32] *воздыханія* Пп. [33] *государи* С. [34] *и* ПпП.

яко достойно во истинну быти царемъ и государемъ всея Русіи[1] братаничю блаженнаго[2] и великого государя царя и великого князя Феодора[3] Ивановича всея Русіи[4], сыну ||
об. Феодора Никитича Романова[5], благочестивому и благородному великому[6] государю Михаилу. Господь же той совѣтъ ихъ благій[7] и[8] въ дѣло произведе. И прежде убо написавше о избраніи царьскомъ великого государя царя и великого князя Михаила Феодоровича всеа Русіи самодержца койждо[9] своего чину писаніе, таже приходятъ[10] въ Богоявленской монастырь на подворье Святыя Живоначальныя[11] Троица[12] Сергіева монастыря хъ келарю старцу Аврааію Палицыну многіе дворяне[13] и дѣти боярскіе и гости многихъ розныхъ городовъ, и атаманы и казаки, и открываютъ ему совѣтъ свой и благое изволеніе. Принесоша же и писаніа своя о избраніи царьскомъ и молятъ его, да шедъ[14] возвеститъ о семъ державствующимъ тогда бояромъ и воеводамъ. Старецъ[15]
211 же || о семъ возрадовася и много похваливъ[16] благій совѣтъ ихъ и отъ радости многихъ[17] слезъ исполнився[18]; и вскорѣ шедъ, возвѣщаетъ всему освященному собору, и бояромъ, и воеводамъ, и царьскому синьклиту. Они же, слышавше, благодариша Бога о преславномъ начинаніи[19].

Заутра[20] же снидошася[21] митрополиты и архіепископы и епископы и весь освященный соборъ и бояре и воеводы и весь царьскій синьклитъ и, совѣтовавше, избраша[22] царемъ государемъ[23] на все[24] Московское государьство благовѣрнаго и благороднаго великого государя Михаила Федоровича и[25] о избраніи его царьскомъ тако же[26] написаша[27]. Потомъ же посылаютъ на Лобное мѣсто Рязанского архіепископа Феодорита[28], да Троицкого[29] келаря старца Аврааміа, да Нововo Спасского монастыря архимарита Іосифа[30], || да боярина Василья об.
Петровича Морозова. И послаша ихъ на Лобное мѣсто къ вопрошенію всего воиньства и всего народа[31] о избраніи царьскомъ. Собрану же тогда къ Лобному мѣсту всему сонму Московского государьства бесчислено[32] множество народа всѣхъ чиновъ, дивно же тогда сотворися. Невѣдущимъ народомъ, чесо ради собрани, и еще прежде вопрошеніа во всемъ народѣ, яко отъ единѣхъ устъ вси возопиша: «Михаилъ Феодоровичь да будетъ царь и государь Московскому государьству и всеа Русіа[33] державы». Божіимъ[34] изволеніемъ и умолеіемъ всего освященного[35] собору и отъ всего царьского синьклиту[36] и всего воиньства и отъ всенароднаго[37] множества всѣхъ чиновъ и всѣхъ православныхъ христіанъ избранъ бысть на Московское государьство царемъ и государемъ благовѣрный и благородный, Богомъ[1] избранный и Богомъ ||
212 помазанный великій государь Михаилъ Феодоровичь, братаничь[2] блаженнаго[3] великого царя государя[4] Феодора Ивановича всеа Русіи[5] въ[6] лѣто[7] 7120-го[8].

Но и сіе всѣмъ извѣстно бысть, яко не отъ[9] человѣкъ, но во-истинну отъ Бога избранъ великій сей царь и государь. Егда убо писаньми о избраніи его царскомъ утвержающеся и, койждо чинъ себѣ написавше[10], снесоша же во общее свидѣтельство, и не обрѣтеся ни въ единомъ словеси разньствіа, но, яко во едино собравшеся, написаша[11]. Отъ Колуги[12] же и отъ Сѣверскихъ градовъ о избраніи царя[13] государя Михаила Федоровича всеа Русіи принесено бысть писаніе къ Москвѣ въ тоже время Колускимъ[14] гостемъ Смирнымъ Судовщиковымъ[15] съ товарыщи, и тако же не разньствоваху[16] ни въ единомъ слооб. веси. Сіе же бысть по || смотрѣнію единого Всесильнаго Бога.

ГЛАВА[17] 72[18]. О ПОСЛАНІИ КЪ ГОСУДАРЮ ХЪ[19] КОСТРОМѢ СЪ МОЛЕНІЕМЪ И О НАРЕЧЕНІИ[20] ЦАРЬСКОМЪ.

Но исторгнутіи[21] изо устъ зміевыхъ у Поляковъ[22] и Латинъ[23] царьствующаго града Москвы благовѣрному и благородному государю Михаилу Феодоровичю пребывающу на Костромѣ, съ нимъ же и мати его[24], благовѣрнаа государыня инока Мароа Ивановна, въ царьствующемъ же градѣ Москвѣ сотворишя соборъ и отъ освященного[25] собору избравше пресвященнаго[26] архіепископа Рязаньского Феодорита[27], да Чюдова монастыря архимарита Авраамія, да Троицкого Сергіева монастыря келаря старца Авраміа Палицына, да Нововo[28] Спасково[29] монастыря архимарита Іосифа[30]; отъ царьского же синьклита избравше боярина Федора Ивановича Шереме||тева, а съ нимъ окольничіе и стольники, 213
дворяне[31] и дѣти боярскіе, и[32] атаманы и казаки и всѣхъ чиновъ множество людей и отпустиша ихъ хъ Костромѣ со образомъ Преблагословенныя Владычица[33] нашея Богородица[34] и Приснодѣвы Маріа, Юже написалъ Петръ митрополитъ и со образомъ великихъ чюдотворцовъ Петра и Алексѣя и Іоны бити челомъ благовѣрной государыни инокѣ Мароѣ Ивановнѣ[35] и сыну ея, благовѣрному и благородному государю Михаилу Феодоровичю, чтобы благовѣрнаа великаа государыня инока Марфа Ивановна благословила сына своего благороднаго государя Михаила Феодо-

---

[1] *Росіи* С *Россіи* П. [2] *блаженнаго* нѣтъ ПпП. [3] *Феодора* Пп. Правописаніе этого слова не выдержано во всѣхъ спискахъ. [4] *братанича блаженнаго .... всея Русіи* нѣтъ С. [5] *Романова* П. [6] *и великому* П. [7] *тотъ благій совѣтъ ихъ* ПпП. [8] *и* нѣтъ ПпП. [9] *и кождо* ПпП. [10] *и приходятъ* ПпП. [11] *Живолачальной* С *Живоначальные* П. [12] *Троицы* СП. [13] *дворяня* П. [14] *шедъ* СПпП. [15] *Келарь* С. [16] *похвалихъ* С. [17] *мнози* М. [18] *исполнился* ПпП. [19] *нареченіи* С. [20] *снедшеся* С. [21] *и* нѣтъ С. [22] *и избраша* Пп *и избравше* П. [23] *и государемъ* ПпП. [24] *все* нѣтъ ПпП. [25] *и* нѣтъ ПпП. [26] *тако же* нѣтъ ПпП. [27] Далѣе въ М. киноварью зачеркнуто *яко же льно; написаша писаніе* С. [28] *Феодорита* Пп. [29] *Троицкаго* С. [30] *Іосива* Пп. [31] *воинства и всенароднаго множества* ПпП. [32] *безчисленное* С. [33] *Російскія* С. [34] *И тако Божіимъ* С *И Божіимъ* ПпП. [35] *освященнаго* С. [36] *синклита* ПпП. [37] *отъ всего народа* С *отъ всего народнаго* ПпП.

[1] *и Богомъ* СПпП. [2] *сынъ брата* С *племянникъ, сіирѣчь брату чадо* ПпП. [3] *блаженнаго и* ПпП. [4] *великаго государя царя* С *великаго государя царя и великаго князя* ПпП. [5] *Росіи* П. [6] *въ* нѣтъ С. [7] *лѣта* С. [8] *7120. Сіе избраніе первое государю бысть* С *7120-го. Сіе первое избраніе государю бысть* ПпП. [9] *отъ* нѣтъ П. [10] *написаша* С. [11] *написахомъ* С. [12] *Калу* П. [13] *царя* нѣтъ П. [14] *Колужскимъ* СП. [15] *Судовщикомъ* ПпП. [16] *разньствовахуу въ писаніи* ПпП. [17] *Глава* нѣтъ МПпП. [18] *73.* С *74.* ПпП. [19] *къ* Пп. [20] *нареченіи его* СПпП. [21] *исторгнутіи же* СПпП. [22] *у Поляковъ* нѣтъ С. [23] *и Латинъ* нѣтъ СПпП. [24] *его* нѣтъ П. [25] *священнаго* Пп. [26] *преосвященнѣго* СПпП. [27] *архіепископа Феодорита Резанского* С. [28] *Новаго* С. [29] *да Спасъскою Новаго* Пп *да Спасскаго Новаго* П. [30] *Іоасава* С *Іосива* Пп. [31] *и дворяне* СПпП. [32] *и* нѣтъ С. [33] *Владычицы* СП. [34] *Богородицы* СП. [35] *государыне великой старицѣ инокѣ Мароѣ Ивановнѣ* С *государыне великой старицы иноки Марьи Ивановны* ПпП.

ровича царемъ государемъ[1] на Московское государство. И тако шествію пути емлются и достизаютъ преименитаго града Костромы, и недошедше града за едино поприще, селище Новооб. селки[2] именуемо, изъ града же пріидоша къ нимъ[3] градодержатели со множествомъ народа.

Заутра же архіепископъ Ѳеодоритъ со всѣмъ освященнымъ соборомъ облекошяся въ ризы, а[4] бояринъ Ѳедоръ Ивановичь и вси пришедшіи[5] съ нимъ[6], учредивше чины по достоянію и вземше честный крестъ и вышепомянутый[7] чюдотворный образъ[8] Пресвятыя[9] Богородица[10] и прочаа[11] святыя[12] иконы, поидоша ко обители Святыя Живоначальныя[13] Троица[14] въ Ыпацкой монастырь. И егда пріидоша на устье рѣки Костромы, весь же церковный чинъ града того облекошяся во священныя ризы и вземше честныя кресты и чюдотворныя иконы, изыдоша изъ града со множествомъ народа, съ женами и зъ дѣтми, и поидоша вкупѣ въ той[15] же Ипацкой[16] монастырь. ||

214 Благовѣрный же и благородный государь Михаилъ Ѳедоровичь, Богомъ избранный царь и[17] государь, и мати его благовѣрнаа государыня инока Марѳа Ивановна[18] изыдоша во срѣтеніе за святыѣ[19] ворота; и вземше благословеніе отъ архіерея и знаменавшеся къ честнымъ иконамъ, и тако поидоша со архіепископомъ и со освященнымъ соборомъ и съ царскимъ синклитомъ въ церковь Святыя[20] Живоначальныя Троица[21]. Вшедшимъ же въ церковь, архіепископъ же Ѳеодоритъ принесе предъ государыню и предъ государя многомолебное писаніе отъ всего освященнаго собора и отъ боляръ и отъ всего воинства и отъ христоименитаго народа Россійскіа державы, чтобы государыня пожаловала, благословила сына своего Михаила Ѳедоровича царемъ и государемъ на Московское государьство и надъ прочими государьствы Россійскіа || державы; тако[22] же бы[23] и об. благовѣрный великій государь Михаилъ Ѳедоровичь милость показалъ, прошеніа ихъ пожаловалъ, не презрѣлъ[24]. Благовѣрнаа же государыня инока Марѳа Ивановна ни слышати того не[25] восхотѣ. Архіепископъ же Ѳеодоритъ со освященнымъ соборомъ и бояринъ Ѳедоръ Ивановичь и весь царьскій синклитъ со многими слезами моляще государыню на многи часы[26]. Государыня же на милость не положила. Отъ очію же ея источницы[27] слезъ изливахуся.

Видѣвъ же архіепископъ и иже съ нимъ, яко[28] не успѣша ничто же и толикъ трудъ подъяшя, желаемаго же не получиша, и вземъ на руцѣ свои[29]

---

[1] *и государемъ* СПиП. [2] *въ село Новоселіи* С *въ село Новоселки* ПиП. [3] *къ нимъ во срѣтеніе* С; *къ нимъ нѣтъ* ПиП. [4] *и* НиП. [5] *пришедшіи* С. [6] *ними* ПиП. [7] *вышепомянутый онъ* ПиП. [8] *вышепомянутый образъ чюдотворный* С. [9] *Пресвятыя* нѣтъ С *Пречистыя* П. [10] *Богородица* нѣтъ С *Богородицы* П. [11] *прочіи* ПиП. [12] *святые* Пи. [13] *Живоначальной* С. [14] *Троицы* СП. [15] *тотъ* С. [16] *Ипатикой* Пи. [17] *и* нѣтъ СПиП. [18] Далѣе въ С зачеркнуто *Ивановна*. [19] *святыя* СПиП. ; [20] *Пресвятыя* СПиП. [21] *Троицы* СП. [22] *и тако* С. [23] *бы* нѣтъ ПиП. [24] *презрилъ* С. [25] *не* нѣтъ С. [26] *государыню многъ часъ* СПиП. [27] *источники* С. [28] *что* С. [29] *свою* Пи.

чюдотворную икону образъ[1] Пресвятыя[2] Богородица[3], Юже написалъ[4] Петръ митрополитъ, а Троицкой келарь старецъ Аврамей[5] вземъ образъ
215 великихъ чюдотво||рцовъ[6] Петра и Алексѣя и Іоны, и принесоша предъ государыню. И рече архіепископъ и келарь Аврамей[7]: «Виждь, благовѣрнаа великаа государыня[8] Марѳа Ивановна и благовѣрный и благородный[9] великій государь Михаилъ Ѳедоровичь, виждь[10], что ради шествова съ нами толикъ путь пречестнаа и[11] чюдотворная сіа икона Богоматере[12] и велицыи святителіе! И аще на милость не положили есте[13], но сего ради чюдотворнаго образа всѣхъ Царицы Богоматере[14] и великихъ ради святителей не мозите преслушати, но сотворите повелѣнное вамъ отъ Бога: во истинну бо[15] отъ Бога избрани есте; и не прогнѣвайте всѣхъ Владыку и Бога».

Тогда благовѣрнаа государыня инока Марѳа Ивановна многи[16] слезы предъ образомъ Пречистые[17] изліа и вземлетъ[18] благороднаго сына своего,
об. благовѣрнаго[19] и благо||честиваго великого государя Михаила Ѳедоровича, предъ всѣми со слезами рече: «Се Тебѣ, о Богомати, Пресвятаа Богородице, и въ твои пречистыи[20] руцѣ, Владычице, чадо свое предаю и, яко же хощеши[21], устрои[22] ему полезнаа, и всему православному христіанству». Многа[23] же и она предъ образомъ со многими слезами государыня изрече и тако дарова царемъ и государемъ на Московское государьство благовѣрнаго и благороднаго сына своего великого государя Михаила Ѳеодоровича. Вси же[24] ту сущіи возрадовашяся[25] радостію великою зѣло; такоже и[26] множество народа зъ женами и зъ дѣтми отъ великіа радости многи[27] слезы испущаху. И въ той часъ возложишя на государя пречестный и животворящій крестъ, и жезлъ царьскій пріимъ въ руку свою[28] и сѣде на стулѣ[29] царьскомъ || и на- 216
реченъ бысть Богомъ избранный благовѣрный великій государь царь и великій князь Михаилъ[30] Ѳеодоровичь, всея Русіи самодержецъ, въ церкви[31] Пресвятыя Живоначальныя[32] Троица[33] въ Ыпацкомъ[34] монастырѣ[35] въ лѣто 7121-го, марта въ 14[36]. И совершившие святую литоргію и молебны о царскомъ его многолѣтномъ здравіи, исходитъ же отъ[37] церкви Святыя[38] Живоначальныя Троица[39] Богомъ дарованный государь и[40] самодержецъ, нося въ руку своею царьскій жезлъ, почитаемъ отъ всего царьского[41] синклита и отъ[42] всего воиньства и отъ множества народа всѣхъ чиновъ.

И пребывъ на Костромѣ[43] немноги дьни[44], и поиде благовѣрный великій государь царь и великій князь

---

[1] *чюдотворный образъ* С. [2] *Пречистыя* СПиП. [3] *Богородицы* СПиП. [4] *написа* С. [5] *Аврамій* ПиП. [6] *чюдотворецъ* Пи. [7] *Аврамій* ПиП. [8] *государыня инока* СПиП. [9] *и благородный* нѣтъ С. [10] *вьжьдь* М *вижьдь* нѣтъ С. [11] *и* нѣтъ П. [12] *Богоматере* нѣтъ СПиП. [13] *здъ* ПиП. [14] *Богоматери* С. [15] *убо* С. [16] *многіе* Пи *многія* П. [17] *Пречистыя Богородицы* С *Пречистыя* ПиП. [18] *взимаетъ* С: [19] *благовѣрнаго и благороднаго* ПиП. [20] *пречестные* С. [21] *хощетъ* ПиП. [22] *устроити* Пи *устрои* П. [23] *и многа* ПиП. [24] *иже* ПиП. [25] *возрадовашеся* П. [26] *и* нѣтъ С. [27] *многіе* П. [28] *своею* П. [29] *столѣ* П. [30] *и благородный* СПиП. [31] *Михаило* С. [32] *церкве* С. [33] *Живоначальной* С. [34] *Троицы* СП. [35] *Ипатскомъ* П. [36] *14 день* СПиП. [37] *изъ* ПиП. [38] *Пресвятыя* С. [39] *Троицы* СП. [40] *и* нѣтъ ПиП. [41] *царского его* ПиП. [42] *отъ* нѣтъ ПиП. [43] *пребывъ ту* СПиП. [44] *немного время* С.

Михаилъ Феодоровичь всея Русіи и съ матерію своею, благовѣрною государынею, великою [1] старицею Мароою Ивановной [2] || и со всѣмъ его [3] царскимъ синьклитомъ и съ воиньствы къ царствующему граду [4].

об.

Во градѣ же Ярославлѣ [5] тогда съѣхашяся на поклоненіе государю отъ всѣхъ градовъ многое множество дворянъ и дѣтей боярскихъ и гостей и торговыхъ всякихъ людей [6], срѣтающе государя со кресты и съ честными иконами. Исхождаху же во срѣтеніе [7] зъ [8] женами и зъ дѣтьми своими, радостно поклоняхуся государю. Въ Ярославлѣ же пребысть [9] нѣколико [10] дьней, а [11] въ Ростовѣ и въ Переславлѣ Залѣскомъ [12] немного пребысть [13], обходяще честныя монастыри, знаменающеся [14] къ [15] чюдотворнымъ иконамъ и ко [16] многоцѣлебнымъ [17] мощемъ святыхъ.

И прiиде въ великую [18] Лавру преподобнаго и богоноснаго отца нашего Сергiа чюдотворца. Архимаритъ же Деонисей [19] и священницы облекошяся [20] во вся [21] свяще||нныя ризы 217
и келарь старецъ Аврамей [22] со всею братiею срѣтили государыню и государя [23] съ честнымъ крестомъ за святыми вороты, и вшедше въ церковь Святыя [24] Живоначальныя [25] Троица [26] и совершивше молебное [27] пѣніе [28] о царьскомъ его многолѣтномъ здравiи. Благовѣрный же великiй государь царь и великiй князь Михаилъ Феодоровичь вея Русіи и благовѣрнаа великаа государыня инока Мароа Ивановна [29], знаменавшеся [30] ко образу Святыя Живоначалныя Троица [31] и у цѣльбоносныхъ [32] мощей великихъ чюдотворцовъ Сергiа и Никона и седьмицу дьней во обители препочивше и братiю довольно учреди [33], поиде изъ обители со множествомъ воиньства на царьскiй свой престолъ.

И егда бысть за 30 поприщь отъ царьствующаго града въ селѣ въ [34] Братошинѣ, отъ Мо|сковского же государьства [35], отъ [36] всего [37] освященного собору [38] и отъ бояръ [39] стрѣтили [40] государя съ здоровьемъ [41] пресвященный [42] митрополитъ Ростовскiй Кирилъ [43], да бояринъ князь Иванъ Михайловичь Воротынской, а съ нимъ околничiе и столники и дворяне, и всѣхъ чиновъ многiе люди и атаманы и казаки [44]. Оттолѣ [45] даже и до царьствующаго града непрестанно вси людiе отъ всѣхъ чиновъ съ челобитьемъ и съ хлѣбы съ радостiю срѣтающе государя. Егда же достигшу [46] близъ царьствующаго града Москвы, пресвященный [47] же архiепископъ Суздальскiй Герасимъ, да пресвященный [1] архiепископъ Галасуньской Арсенiй [2] со освященнымъ [3] соборомъ и вси князи и бояре и воеводы со всими чинми и съ воиньствы и вси народи Московского государьства изыдоша во срѣтеніе государю во мнозѣ радости и 218
въ веселiи со кресты и съ че||стными иконами честно и похвалы достойно и умиленiа исполнено срѣтеніе творяще. Множество же [4] бесчислено народа зъ женами и зъ дѣтьми радостныя слезы отъ очiю, яко рѣки, испущаху, и руцѣ горѣ воздѣюще, хвалу и благодареніе Господеви воздааху. Вшедшу же государю въ царьствующiй градъ въ бесчисленомъ множествѣ народа, и вшедъ въ великую соборную церковь Пресвятыя Владычица [5] нашея Богородица [6] и Приснодѣвы Маріа [7], честнаго и славнаго Ея Успенiа, и знаменавшуся [8] къ честнымъ иконамъ и къ [9] цѣльбоноснымъ мощемъ великихъ святителей [10] Петра [11] и Іоны, и по молебнемъ [12] пѣнiи исходитъ [13] въ церковь святаго архистратига Михаила, идѣже лежатъ сродницы его, прежепочившiя [14] государи цари [15] и великiе [16] князи Владимерскiа и Московскiа [17] и всея Русiи [18]. Потомъ же
об. понде || въ пречестный храмъ Пресвятыя Владычица [19] нашея Богородица [20], честнаго и славнаго Ея Благовѣще-

об.

[1] *велико* П. [2] *Ивановною* СПиП. [3] *его* нѣтъ С. [4] *граду Москвѣ* СПиП. [5] *Ерославле* П. [6] *и всякихъ торговыхъ людей* С. [7] *во срѣтеніе* нѣтъ ПиП. [8] *и зъ* Пи. [9] *пребывше* ПиП. [10] *не много* С. [11] *и* С. [12] *въ Залескомъ* Пи *въ Зальскомъ* П. [13] *пребывше* ПиП. [14] *поклоняюще* Пи *поклоняющеся* П. [15] *къ* нѣтъ ПиП. [16] *ко* нѣтъ ПиП. [17] *цѣльбоносымъ* С. [18] *велику* П. [19] *Деонисій* С *Діонисей* ПиП. [20] *облекшеся* С. [21] *вся* нѣтъ СПиП. [22] *Авраамей* С *Аврамій* ПиП. [23] *государя и государыни* С. [24] *Пресвятыя* ПиП. [25] *Пребезначальныя* С. [26] *Троицы* СП. [27] *молебная* ПиП. [28] *пѣнія* П. [29] *Благовѣрный же великій .... Мароа Ивановна* нѣтъ СПиП. [30] *и знаменавшеся* С *знаменовшеся* П. [31] *Троицы* СП. [32] *цѣльбоносныхъ* П. [33] *учредивше* С. [34] *въ* нѣтъ С. [35] *отъ Московскаю же государьства* нѣтъ СПиП. [36] *и отъ* ПиП. [37] *всего же* С. [38] *собора* СПиП. [39] *бояръ* П. *встрѣтили* С *встрѣтили* Пи *встрѣти* П. [41] *здравіемъ* С. [42] *преосвященный* СПиП. [43] *Кирилъ Ростовскій* ПиП. [44] *и дворяне и атаманы и казаки и* (и нѣтъ ПиП) *всѣхъ чиновъ многіе люди* СПиП. [45] *Оттолѣ же* С *И оттолѣ* ПиП. [46] *достигшу* СПиП. [47] *преосвященный* СПиП.

нія, и молебная пѣнія совершивше, и возведенъ бысть въ царьскій его [21] домъ въ лѣто 7121.

Мати же его, благовѣрнаа великаа [22] государыня инока Мароа Ивановна изволи пребывати въ велицей Лаврѣ Вознесенiа Господа [23] Бога и Спаса нашего Исуса Христа въ Девиче [24] монастырѣ [25]. Бысть же тогда въ царьствующемъ градѣ Москвѣ радость велика [26], яко отъ великiа скорби утѣшеніе пріашя.

ГЛАВА [27] 73 [28]. О ВОЗВЕДЕНИИ НА ВЫСОЧАЙШІЙ ПРЕСТОЛЪ ЦАРСКІЙ ВСЕЯ РОСІЙСКІЯ ДЕРЖАВЫ БЛАГОВѢРНАГО И БЛАГОРОДНАГО ВЕЛИКАГО ГОСУДАРЯ ЦАРЯ И ВЕЛИКАГО КНЯЗЯ МИХАИЛА ФЕОДОРОВИЧА ВСЕЯ РУСІИ САМОДЕРЖИЦА [29].

Возведенъ же бысть благородный благовѣрный отъ Бога избранный и Богомъ дарованный великій князь Михаилъ Феодоровичь всея Русіи самодержецъ на великій и превысочайшій царьскій его [30] престолъ Московского государьства || и многихъ государствъ 219
Росiйскiа державы во вселенстей велицей церкви Пресвятыя [31] Владычица [32] нашея Богородица [33] и Приснодѣвы Маріа [34], честнаго и славнаго

[1] *преосвященный* СПиП. [2] *Арсенiй* ПиП. [3] *всѣмъ освященнымъ* СПи *всеосвященнымъ* П. [4] *же* нѣтъ С. [5] *Владычицы* СП. [6] *Богородицы* СП. [7] *Маріи* П. [8] *знаменавшеся* С. [9] *къ* нѣтъ ПиП. [10] *святителей Московскихъ* СПиП. [11] *Петра и Алексѣя* ПиП. [12] *молебномъ* С. [13] *исходятъ* ПиП. [14] *прежепочившіи* С *прежепочившіи* ПиП. [15] *царіе* С. [16] *великіи* СПи *великія* П. [17] *Владимерскіи и Московскіи* С *Владимерскіе и Московскіе* Пи. [18] *Росіи* С. [19] *Владычицы* СП *Владычице* Пи. [20] *Богородицы* СП. [21] *бысть его царскій* ПиП. [22] *велика* П. [23] *Господня* П. [24] *Девичье* С *Дьевичей* П. [25] *монастырь* П. [26] *велика всѣмъ православнымъ христіаномъ* СПиП. [27] *Глава* нѣтъ ПиП. [28] *74.* С *75.* ПиП. [29] Этого заглавія нѣтъ въ М; *о возведеніи государя на превысочайшій царскій престолъ Московскаю государства и всея Росіи* ПиП. [30] Далѣе въ С зачеркнуто *его*. [31] *Пречистыя* С. [32] *Владычицы* СП. [33] *Богородицы* СП. [34] *Маріи* СП.

Ея Успенія; вѣнчанъ бысть рукою пресвященнаго [1] Киръ Ефрѣма [2], Божіею милостію митрополита Казаньскаго и Свіязскаго [3], въ лѣто 7121-е.

И сѣде Богомъ дарованный благовѣрный и благородный, прежде рожденіа его отъ Бога избранный и [4] изъ чрева материя помазанный [5] великій государь царь и великій князь Михаилъ Федоровичь всея великіа Россіа [6] самодержецъ [7] на своемъ на [9] царьскомъ столѣ [8] Московского государьства, воспріимъ скипетръ Російскіа державы многихъ [10] государьствъ.

Молю же вы [11], да не позазрите ми, яко рѣхъ [12] прежде рожденіа его [13] избранъ отъ Бога и отъ [14] чрева материя помазанный [15] || великій сей [16] об. нашь государь царь и великій князь Михаилъ [17] Феодоровичь всея Русіи самодержецъ. Аще пророцы и вси святіи предихотящаа быти вѣщаютъ истинно, то коль паче Творецъ и Владыка Господь Богъ нашь прежде бытіа нашего вся вѣсть и несодѣланнаа [18] нашя видѣшя очи Его. Не туне [19] царь Борисъ зѣло не любяше, негодуя [20], и тяжцѣ [21] насиловаше двумъ родомъ. Не любяше [22] рода князей Шуйскихъ, злѣйши [23] же того не любяше рода сихъ Никитичевъ Романовыхъ и гоняше, яко Исавъ Іякова, и [24] Саулъ Давида, и [25] яко Свѣтополкъ [26] Бориса и Глѣба. Глаголютъ [27] бо, яко зѣло любляше Борисъ во время свое волхвы и звѣздочетцы [28], и тіи, усмотривше, сказашя ему [29], яко отъ рода Никитичевъ Романовыхъ востати || имать скипетродержецъ [30] Російскому государьству. Не дивно же о семъ, аще пророкоша [31] волхвы они: даетъ бо ся и [32] волхвующимъ [33] предибудущаа вѣщати истинно, яко же древле [34] Валаму [35] о Израили, и Сивиллѣ о крестѣ, и Платону о воплощеніи Господни, или оному волхву, иже проречe о Свѣтославѣ, сынѣ великого князя Игоря, и прочимъ древнимъ волхвамъ.—Чтый да разумѣетъ. — Царь же Борисъ сицеваа слыша отъ волхвъ [36], убояся [37] и умысли лукавое, яко [38] да потребитъ родъ сій. Возненщева [39] бо [40], яко вскорѣ хощетъ збытися или нѣкоимъ хищеніемъ или коварствомъ восхищено будетъ царьство его. Но не тако, Богъ убо творитъ, яко же хощетъ: его же возлюби и помилова, того и помаза и царя и [41] государя намъ, рабомъ своимъ [42], дарова его. ||

Мы же, отцы и братіе [43], раби его об. и богомольцы, аще и благоговѣйнѣ недоумѣемъ, но, елико возможно нашей силѣ, молимъ Всещедраго [44] въ

[1] *пресосвященнаго* ПиП. [2] *Евѳрема* ПиП. [3] *Свіяжскаго* СПиП. [4] *и* нѣтъ ПиП. [5] Въ М *помазанный* исправлено на полѣ; въ текстѣ *очаревanный*. [6] *Россіи* П. [7] *Михаилъ Ѳеодоровичь всея Русіи* С. [8] *на* нѣтъ СПиП. [9] *престолѣ* С. [10] *и многихъ* СПиП. [11] *васъ* СПиП. [12] *писахъ* СПиП. [13] *его* нѣтъ ПиП. [14] *изъ* С. [15] *помазанъ* СПиП. [16] *сей* нѣтъ СПиП. [17] *Михайло* С. [18] *воздѣланная* С *несодѣянная* ПиП. [19] *Не туне бо* С. [20] *и негодуя* С. [21] *тяжко* С. [22] *негодуя . . . . . не любяше* нѣтъ ПиП. [23] *и злѣйши* ПиП. [24] *или* С. [25] *или* С. [26] *Стополкъ* С *Святополкъ* П. [27] *глаголю* С. [28] *Борисъ волхвы и звѣздочетцы во время свое* С. [29] *и тіи умыслиша ему* С. [30] *скипетродержавецъ* ПиП. [31] *прорекоша о семъ* С. [32] *и* нѣтъ ПиП. [33] *волхвующи* П. [34] *и древле* ПиП. [35] *Валааму* С. [36] *волхвовъ* СП. [37] *убоялся* нѣтъ СПиП. [38] *яко* нѣтъ ПиП. [39] *Возненщева* Пи. [40] *бо* нѣтъ СПиП. [41] *и* нѣтъ С. [42] *рабомъ своимъ* нѣтъ С [43] *братія* СПиП. [44] *Всещедраго и Пребезначальнаго* С.

Троицы [1] славимого Бога о многолѣтномъ царьскомъ здравіи благовѣрнаго и христолюбиваго отъ Бога избраннаго, и Богомъ дарованнаго, и Богомъ возлюбленнаго и превознесеннаго великого государя царя и великого князя Михаила Феодоровича всея Русіи самодержьца, да подастъ ему Господь Богъ здравіе, душевное и телесное, и укрѣпитъ его и сѣмя его на царьскомъ престолѣ всея Російскіа [2] державы во вѣки и престолъ его неподвижимъ устроитъ, и врагомъ страшна сотворитъ [3]; и царство его [5] мирно и немятежно соблюдетъ, и да покоритъ Господь [4] подъ нозѣ его всякого врага и сопостата, и да про- 221 славится паче всѣхъ царей || имя его, и падутъ предъ нимъ вси врази его и вси государьства [6] Бесерменскіе [7] и Латыньскіе со страхомъ да [8] послужатъ ему. Да подастъ ему Господь къ воиньскому чину храбръское строеніе и ко всему православному христіаньству царьское его многоразумное [9] милостивное призрѣніе, повинным же пощада и долготерпѣніе. Аминь бы [10], рабомъ его, изливался милосердіа его неоскудныя рѣки, яко да царьскою [11] его державою и злымъ попеченіемъ и милостивнымъ призрѣніемъ ко всей Богомъ дарованнѣй державѣ его во [12] многолѣтномъ царьскомъ его здравіи прочее время поживемъ въ мирѣ глубоцѣ въ [13] тишинѣ и безмятежіи [14] во вся дни живота [15] нашего и прославимъ въ Троицы славимаго Бога, Отца и Сына и Святаго Духа, яко Тому подобаетъ всяка слава, честь и покланя||ніе [16] об. во вѣки [17]. Аминь. ||

ГЛАВА [18] 74 [19]. СКАЗАНІЕ [20] О ПРИ- 222 ХОДѢ ПОДЪ ЦАРЬСТВУЮЩІЙ ГРАДЪ МОСКВУ ИСЪ ПОЛЬШИ КОРОЛЕВА СЫНА ЖИКГИМОНТОВА ВЛАДИСЛАВА [21] СО МНОЖЕСТВОМЪ ВОИНЬСТВА, СЪ ПОЛЬСКИМИ И ЛИТОВСКИМИ ЛЮДЬМИ, И [22] СЪ НѢМЦЫ, И СЪ ЧЕРКАСЫ, И СЪ РУСКИМИ ИЗМѢННИКИ И СЪ ЫНЫМИ МНОГИМИ [23].

Иже искони ненавидяй добра христіаньскому роду [24] врагъ и сопостатъ нашь діаволъ, и еще недоволенъ бѣ [25] льстивый, насыщаася крови христіяньскіа. Оле совѣту [26] злому на православную вѣру [27]! О, горе и бѣда велика! Змій [28], сверженый отъ небесъ [29], паки злѣ вооружается на церковь Господню, растерзати ю хотяше [30] и чада ея пожрети, породившихся отъ

[1] *Троицы* П. [2] *Русскія* П. [3] *и врагомъ страшна сотворитъ* нѣтъ ПиП. [4] *его* нѣтъ С. [5] *Господь* нѣтъ С *соблюдетъ и Господь покоритъ* ПиП. [6] *царства* С. [7] *Бесельменскіе* М. [8] *да* нѣтъ С. [9] *доброопасное и многоразумное* С. [10] *бы* нѣтъ ПиП. [11] *царствo* ПиП. [12] *по* С. [13] *и въ* ПиП. [14] *безмятежи* С. [15] *живата* П. [16] *покланеніе* П. [17] *нынѣ и присно и во вѣки вѣкомъ* С. [18] *Глава* нѣтъ ПиП. [19] *75.* С *76.* ПиП. [20] *Сказаніе* нѣтъ С. [21] *исъ Польши королевича Владислава* С *исъ Полши королева Жикимонтова сына* ПиП. [22] *и* нѣтъ ПиП. [23] *многими. Исъ-подъ Москвы поиде подъ Троицкой Сергіевъ монастырь* С *многими. А исъ-подъ Москвы поиде подъ Троицкой Сергіевъ монастырь и, съ Московскими послы миръ всемъ, возвратися во свою Польскую землю* ПиП. [24] *ненавидяй христіанескому роду добръ* СПиП. [25] *бѣ* нѣтъ ПиП. [26] *вражію совѣту* СПи *вражія совѣта* П. [27] *православное христіанство* СПиП. [28] *Змій убо* ПиП. [29] *отъ небесъ* нѣтъ ПиП. [30] *хотяще* ПиП.

нея[1] святымъ крещеніимъ. Зри[2] умышленіе окаяннаго сего, како не почіетъ, наглѣ воюя родъ нашь попущеніемъ[3] Божіимъ грѣхъ ради на-
об. шихъ[4]. || Иже древле давый совѣтъ лукавому Навходносору[5] и[6] прегордому Антіоху на святый градъ Іерусалимъ, во еже разорити его и потребити отъ земля[7] имя Господне, и[8] Іюдея со Іюдою[9] вооружи на Царя славы и[10] Господа нашего Исуса Христа, тойже и нынѣ вооружается на ны и подходитъ паки[11] льстивнѣ[12] и облобызаетъ любовластіа и златолюбія прелестію и гордостію падше[13] велехвальныхъ[14] крестопреступниковъ[15], Польского короля Жихгимонта[16], купно же съ нимъ[17] и сына его Владислава со всѣми ихъ вельможи и[18] вооружаетъ[19] крѣпцѣ[20] на Московское государство. Король же и иже съ нимъ, вскорѣ[21] лукавому[22] совѣту послѣдствуютъ[23], дѣлу емлются. Посылаетъ[24] вышепомянутого сына своего Владислава на превеликое[25] Московское государство со множествомъ воиньства Польскихъ и Литовскихъ людей и иныхъ многихъ || ордъ. 223

Королевичь же[26] Владиславъ повелѣніемъ отца своего, поемъ съ собою многое воиньство, пріиде во градъ Смоленескъ[27], и ту собрашася хъ нему многіе воры казаки, измѣнники[28] Московского государства. Оттуду же дойде[29] и до царьствующаго града Москвы, многіа[30] крови христіаньскіа[31] изливаа[32]. Царьствующему же граду зла ничто же учинити не возмогоша[33], но паче своихъ людей множество подъ стѣнами града Москвы положиша[34].

Владиславъ же посла[35] полковника своего, пана[36] Чаплинсково[37] со многими Черкасы, къ городу Переславлю Залѣскому, яко да плѣнитъ его[38]. Панъ же[39] Чаплинской[40], идый отъ Переславля съ Черкасы, и сталъ въ слободѣ Александровѣ[41] и умысля съ вои своими окрасти[42] изгономъ домъ

[1] *отъ нея* нѣтъ ПиП. [2] *Зри же* ПиП. [3] *родъ христіанскій. Сіе же сотвори врагъ нашъ попущеніемъ* СПиП. [4] *нашихъ, понеже много наказуя (наказа* ПиП) *насъ Господь, отвращая (и отвращая* ПиП) *отъ всѣхъ дѣлъ нашихъ лукавыхъ. И что содѣяся? Первіе (первое* ПиП) *гладъ, потомъ моръ, таже мечь и огнь. Мы же, аще и мали (мали уже* ПиП) *останци православныхъ христіанъ, но никако (ника* П) *же послушахомъ наказанія Господня, ниже отвратихомся отъ путей своихъ лукавыхъ, но на вся злая прострохомся. И сего ради злѣйши (злѣйшій* Пи) *мечь Господень поятряется на ны и* СПиП. [5] *Навходносору* П. [6] *потомъ* ПиП. [7] *земли* П. [8] *Сій же* С *Сей же* ПиП. [9] *Іюду со Іюдеи* ПиП. [10] *и* нѣтъ С. [11] *вооружися на ны и паки подходитъ* С. [12] *льстивно* П. [13] *надымая* СПиП. [14] *велехвальное сердце* СПиП. [15] Въ М слоги *кресто* на полѣ поправлены на *клятво; крестопреступника* ПиП. [16] *Жигимонта* С. [17] *съ нимъ* нѣтъ СПиП. [18] *и* нѣтъ ПиП. [19] *вооружи его* СПиП. [20] *крѣпко* С. [21] *государство. Они же вскорѣ* СПиП. [22] *діяволю* С *діяволю лукавому* ПиП. [23] *послѣдуютъ* С. [24] *посылаетъ убо король Польской* С *посылаетъ убо Польскій король Жикгимонтъ* ПиП. [25] *превеликое* нѣтъ СПиП. [26] *Литовскихъ людей. Сынъ же его* С *Литовскихъ людей. Сынъ же королевъ* ПиП. [27] *Смоленецъ* Пи. [28] *измѣнники* нѣтъ С *многіе воры и измѣнники казаки* ПиП. [29] *Пойде* ПиП. [30] *многіе* С *много* ПиП. [31] *христіанскіе* С. [32] *изливая (излія* ПиП) *симъ величашеся* СПиП. [33] *Всесильнаго въ Троицы славимаго Бога милостію царствующему граду никоторые пакости не возмогоша сотворити* СПиП. [34] *своихъ людей подъ стѣнами града множество положиша* СПиП. [35] *пословъ* СПиП. [36] *пана* нѣтъ СПиП. [37] *Чаплинскаго* СПиП. [38] *яко да плѣнитъ его* нѣтъ СПиП. [39] *Панъ же* нѣтъ СПиП. [40] *Чаплинскій же* СПиП. [41] *во Александрове слободѣ съ воинскимъ своимъ* С *въ Олександровы слободы съ вои своими* Пи *въ Александровой слободѣ съ вои своими* П. [42] *умысли искрасти* СПиП.

Пресвятыя Живоначальныя[1] Троица[2] Сергіевъ монастырь. И лѣта 7127-го, сентября въ 24 день[3], въ
об. ночи || пріиде[4] къ Троицкому монастырю въ служни и въ стрелецкіе[5] слободы. Тогда же за городомъ бышя многіе люди: овіи на сторожахъ, а иные во градъ не внидоша, не чающе прихода его. И сіи съ ними[6] бой великъ учинишя[7], тако же и изъ града на помощь изыдошя[8] къ нимъ[9] и Чаплинского изъ слободъ[10] выбили. Чаплинской же, шедъ съ воиньствомъ своимъ[11] за пруды, повелѣ село Клеменьтѣево[12] и иные запрудные слободы вся огню предати; и[13] поиде подъ царьствующій градъ Москву въ сходъ хъ королевичю. Отъ королевича же паки[14] посланъ бываетъ той же полковникъ Чаплинской съ воинствы[15] въ Троицкую вотчину, въ село въ[16] Вохну; и ту той врагъ Чаплинской отъ Троицкихъ слугъ убіенъ бысть.

Королевичь же Владиславъ[17] и иже съ нимъ исполнишася ярости о убіеніи его[18] и отъ царьствующаго града Москвы пріиде нощію къ Троицкому 224
Сергіеву монастырю[19]. Келарь же Аврамей[20] и воеводы: Семенъ Ивановичь Жеребцовъ[21], да Яковъ Оксентѣевичь[22] Дашковъ досталные[23] слободы и монастырьскіе службы повелѣша всѣ выжечь: да не будетъ подъ монастыремъ[24] врагомъ пристанища. Королевичь же сіе видѣ, ста въ селѣ Троицкомъ въ Тураковѣ, за три поприща отъ града и[25] восхотѣ нощію[26] ко граду[27] приступъ учинити. Въ день же недѣлный начашя въ Троицкомъ монастырѣ[28] благовѣстити ко всенощному[29]. Выходцы же о семъ въ монастырѣ[30] повѣдашя, яко тогда нападе на нихъ[31] страхъ великъ и ужасъ. Королевичь же и всѣ радные[32] паны, яко обезумишяся, со всѣми воиньскими людьми[33] всѣдошя на кони своя[34] и, яко нѣчто чающе на себе, стояще и[35] до свѣта вооружены на конехъ. Заутра же[36] || королевичь посла вся[37] полки своя подъ об.
монастырь[38], да обьявятся градскимъ людемъ. Божіею же милостію[39] молитвъ ради великого чюдотворца Сер-

[1] *Живоначальные* С. [2] *Троицы* СПиП. [3] *день* нѣтъ М. [4] *пріиде нощію* С. [5] *стрѣлецкія* П. [6] *на сторожахъ а иные не чающе приходъ его во градъ не внидоша со скотомъ своимъ и съ нимъ бой* СПиП. [7] *сотвориша* С. [8] *изъ града изыдоша на помощь* С. [9] *къ нимъ* нѣтъ С. [10] *и врага Чаплинскаго и воинство (съ воинствы* ПиП) *его изъ слободы* СПиП. [11] *съ воинствомъ своимъ* нѣтъ СПиП. [12] *Клеменьево* С *Клементіевское* ПиП. [13] *на утріе жь* С *и на утрія же* ПиП. [14] *Паки же отъ королевича* СПиП. [15] *съ воинствы* нѣтъ СПиП. [16] *въ* нѣтъ СПиП. [17] *Владиславъ* нѣтъ С. [18] *съ нимъ многіе исполнишася ярости убіенія его ради* С *съ нимъ многія ярости исполнишася* ПиП. [19] *монастырю въ села Тураково за три поприща отъ града* СПиП. [20] *Аврамій* СПиП. [21] *Жебцовъ* П. [22] *Алексѣевичь* С, въ которомъ на полѣ *Аксентьев(ичь); Оксентіевичь* Пи *Оксеновичь* П. [23] *около монастыря достальные (останошные* ПиП) СПиП. [24] *подъ монастыремъ* нѣтъ СПиП. [25] *сіе видѣ, ста... отъ града и* нѣтъ СПиП. [26] *нощію восхотѣ* С. [27] *къ монастырю* С *ко граду* нѣтъ ПиП. [28] *въ Троицкомъ монастырѣ начаша* СПиП. [29] *всенощному* Пи. [30] *въ монастырѣ* нѣтъ СПиП. [31] *яко нападе на нихъ тогда* С *яко на нихъ нападе тогда* ПиП. [32] *ратные* С. [33] *паны со всѣми воинскими людьми яко обезумиша* СПиП. [34] *всѣдоша на кони своя* нѣтъ СПиП. [35] *и стояще даже* С *стояще даже и* ПиП. [36] *Во утрій же день* С *Въ третій же день* ПиП. [37] *вся* нѣтъ СПиП [38] *своя къ Троицѣ къ монастырю* С *своя къ Троицкому монастырю* ПиП. [39] *людемъ. Тогда же помощію Всесильнаго Бога нашего* С *людемъ. Тогда же Всесильнаго въ Троицы славимаго Бога помощію и* ПиП.

*

гіа тогда изъ наряду зъ города многихъ людей[1] побили. Повѣдашя же королевичю многіе панове[2]: «Мы,—глаголюще,—«о великій нашь[3] государь[4], стояли подъ симъ[5] муромъ, подъ Троицкимъ монастыремъ, мало не два года[6] съ Литовскимъ гетманомъ съ Петромъ Сапѣгою[7] и многихъ людей потеряли, а монастыря взять не умѣли». Королевичь же Владиславъ по совѣту всѣхъ[8] радныхъ[9] пановъ и всего войска изъ сельца Туракова отиде въ Троицкое же[10] село Сватково, седмь поприщь отъ града[11], и по[12] многи дьни[13] ищуще уловити обитель чюдотворца Сергіа[14] и[15] по вся нощи[16] пріѣжжающе близъ монастыря, ожидающе времени[17], чтобы надъ[18] монастыремъ какой про-
225 мыслъ учинити. Канцлѣръ же || Левъ Сапѣга[19], аки[20] доброхотствуя дому чюдотворца, лицемѣрствуя[21] запрети всему воиньству, Троицкихъ селъ и деревень жѣчи не велѣлъ[22] и крестьянъ[23] не побивати и въ полонъ не имати. Видѣвъ же Премилостивый и Всещедрый[24] Богъ нашь[25] лукавое ихъ лицемѣрство, яко[26] домъ чюдотворца Сергіа лукавымъ умышленіемъ хотятъ[27] восхитити, и[28] спусти на нихъ мразъ лютъ и гладъ великъ. Салдаты же ихъ и Нѣмцы и многіе воиньскіе[29] люди, аки скотъ[30], бродяще по выжженымъ деревнямъ пища[31] ради и согрѣтіа[32], но[33] нигдѣ же[34] не обрѣтаху; по лѣсомъ же кормовъ и дровъ ради ходяще, тіи и съ конми мнози[35] измерзаху[36]. И видѣвша, яко весь лукавый совѣтъ ихъ[37] не збысться, и[38] мѣсяца ноября въ 9[39] день[40] той же канцлѣръ Левъ Сапѣга[41] прислалъ[42] въ Троицкой Сергіевъ монастырь съ возничимъ[43] своимъ || Шимкомъ мѣстной образъ вели- об.
кого чюдотворца Николы Можайского, да Симанова[44] монастыря старца Іону Трегубова, а сказалъ возница ево[45] Шимка, что «тотъ[46] образъ взялъ немчинъ, съѣхавъ[47] зъ дороги, а старца взяли на дороги не доходя села Клементіева[48], и Левъ[49] тотъ образъ и старца послалъ къ вамъ[50]».

---

[1] *Литовскихъ людей* С. [2] *Потомъ же повьдаша королевичу (королевичю Владиславу* ПпП) *прежде бывшіе паны подъ монастыремъ (подъ монастыремъ нѣтъ* ПпП) *съ Литовскимъ гетманомъ Петромъ Сопѣгою (Сапѣгою* Пп) СПпП. [3] *нашь* нѣтъ СПпП. [4] *королевичю* ПпП. [5] *симъ* нѣтъ ПпП. [6] *государь, мало не два года стояли подъ симъ муромъ подъ Троицкимъ монастыремъ* С. [7] *съ Литовскимъ... Сапѣлою* нѣтъ СПпП. [8] *всѣхъ* нѣтъ СПпП. [9] *ратныхъ* Пп. [10] *же* нѣтъ СПпП. [11] *Сватково, отъ монастыря семь (за семь* ПпП) *поприщь* СПпП. [12] *по* нѣтъ СПпП. [13] *много дней* С. [14] *ищуще обитель чюдотворца Сергія уловити* С. [15] *и сторожи отъ него* СПпП. [16] *по вся нощи* нѣтъ СПпП. [17] *пріъзжающе временемъ (времяни* К) ПпП. [18] *на* П. [19] *Сопѣга* СП. [20] *аки бы* П. [21] *лицемѣрствуяше* М *лицемѣрствоваше* С. [22] *вель* ПпП. [23] *христіянъ* С. [24] *Премилостивый и Всещедрый* нѣтъ СПпП. [25] *нашь* нѣтъ СПпП. [26] *яко хотяще* С *яко хотяше* Пп *что хотяше* П. [27] *хотятъ* нѣтъ СПпП. [28] *и* нѣтъ ПпП. [29] *войскіе* Пп. [30] *аки скотъ* нѣтъ СПпП. [31] *пищи* С. [32] *по выженнымъ деревнямъ пища (пищи* П) *ради и согрѣтія бродяще* ПпП. [33] *и* СПпП. [34] *же* нѣтъ ПпП. [35] *дровъ добывающе и съ коньми* С *дровъ добывающе многіе и съ коньми* ПпП. [36] *измираху* С. [37] *Видъвше же Лютори (Видъвше же* Пп *И видъша* П) *яко на домъ чюдотворца Сергія хотѣнія своего не исполнища и* СПпП. [38] *и* нѣтъ ПпП. [39] *14* ПпП. [40] *и мьсяца... день* нѣтъ С. [41] *Сапѣга* Пп. [42] *присла* С. [43] *къ Троицкому Сергіеву монастырю съ возницею* СПпП. [44] *Симонова* С. [45] *его* СПпП. [46] *что де тотъ* С *что тотъ де* ПпП. [47] *съѣхалъ* Пп *съѣхалъ* П. [48] *Клементьева* С *Клементіева* ПпП. [49] *Левъ де* ПпП. [50] *образъ послалъ къ вамъ да и старца* С.

На завтрѣе же[1] того дьни[2] Левъ Сопѣга прислалъ въ монастырь дву крестьянъ монастырьскихъ[3], Ромашка[4] да Илейку деревни Селкова[5], а[6] въ грамотѣ писалъ хъ келарю Аврамью[7] и къ воеводамъ[8], что[9] подъѣщики ихъ[10] взяли двухъ[11] крестьянинновъ, чаа[12] ихъ лазутчиковъ. «И мы де тѣхъ дву крестьянъ къ вамъ послали[13] и въпередь своимъ воиньскимъ[14] людемъ заказали, селъ вашихъ жечь и крестьянъ побивать и[15] въ полонъ имати не велѣли. А вамъ бы нашихъ воиньскихъ[16] людей побивати и въ полонъ имати не велѣти[17]».

И мѣсяца ноября[18] въ 15 день[19] Левъ Сопѣга и[20] радные паны съ по-
226 слании || комъ своимъ[21] писали[22] въ об.
монастырь хъ келарю и[23] воеводамъ, что бы посланниковъ ихъ пропустити[24] къ Москвѣ къ государевымъ царевымъ и великого князя Михаила Феодоровича всея Русіи къ[25] великимъ посламъ Федору[26] Ивановичю Шереметеву съ товарищи для мирного[27] поставленія[28].—«А будетъ де вы нашихъ посланниковъ безъ государева указу пропустить не смѣете, и вамъ бы къ государевымъ посломъ Федору Ивановичю Шереметеву съ товарищи нашь посольской листъ послати[29] не замотчавъ[30].

ГЛАВА[31] 75[32] ЧЮДО ПРЕПОДОБНАГО И БОГОНОСНАГО ОТЦА НАШЕГО СЕРГІА ЧЮДОТВОРЦА О ИСЦѢЛѢВШЕМЪ[33] НѢМОМЪ[34].

Не престану, повѣсти[35] пишуще[36], ниже умолчю о чюдесѣхъ повѣдати преподобнаго и богоноснаго отца нашего Сергіа[37] чюдотворца, да не получю азъ[38] части леньиваго раба, скрывшаго талантъ, и[39] не[40] буду по-
добенъ оному черньцу, сохра|нив- об.
шему пречестную главу великого Предтечи[41], еже бы[42] не славитися о ней имени Господню. Но аще и[43] ленивъ есмь и непотребенъ[44], но подобаетъ[45] ми всяко отдати вамъ добрымъ торжникомъ по глаголющей истинѣ: и

---

[1] *На завтрее же* С *А на завтрее* ПпП. [2] *дьни какъ ево взяли* С. [3] *Левъ же Сапѣга въ Троицкой Сергіевъ монастырь прислалъ съ Литвиномъ Троецкихъ (Троицкихъ же* ПпП) *дву крестьянинновъ* СПпП. [4] *Ромашку* С. [5] *Новоселковой* С *Ромашка да... Селкова* нѣтъ ПпП. [6] *да грамоту а* ПпП. [7] *Аврамію* С *Авраміо* ПпП. [8] *воеводамъ къ Семену Ивановичю Жеребцову, Якову Ивановичю* (на полѣ *Аксентьевичю*) *Дашкову* С *воеводамъ Якову Семеновичю Жеребцову* ПпП. [9] *Канцлѣръ (Канцлѣръ* П) *великаго княжества Литовскаго Левъ Ивановичъ Сопѣга (Сапѣга* ПпП) *челомъ бьетъ. Вѣдомо вамъ даю* СПпП. [10] *нашн* С. [11] *на Троицкомъ полѣ (полѣ вашихъ* ПпП) *дву* СПпП. [12] *чаяли* ПпП. [13] *И мы къ вамъ тѣхъ крестьянъ послали* С *И мы тѣхъ дву крестьянинновъ послали къ вамъ* ПпП. [14] *войскимъ* Пп *всякимъ* П. [15] *сѣчь* СПпП. [16] *войскихъ* СПп. [17] *А вамъ бы... не вельти* нѣтъ С *вельми* ПпП. [18] *И того же дьни декабря* ПпП. [19] *И мьсяца... 15 день* нѣтъ С. [20] *Да Левъ же Сапѣга* С *Левъ же Сапѣга* Пп *Левъ же Сопѣга* П. [21] *и радные... своимъ* нѣтъ СПпП. [22] *писалъ* СПпП. [23] *къ* С *и къ* ПпП. [24] *пропустили* С. [25] *царевымъ и... всея Русіи* нѣтъ СПпП. [26] *къ Ѳедору* ПпП. [27] *мирного* СПпП. [28] *постановенія* Пп. [29] *А будетъ де вы... листъ послати* нѣтъ СПпП. [30] *не замотчавъ* нѣтъ ПпП. [31] *Глава* нѣтъ МПпП. [32] *76.* С *77.* ПпП. [33] *исцѣлевшемъ* нѣтъ С. [34] *нѣмомъ и глухомъ* ПпП. [35] *повѣстоуя* С. [36] *пиша* ПпП. [37] *Сергія Радонежскаго* С. [38] *азъ окаянной* СПпП. [39] *ниже* СПпП. [40] *не* нѣтъ СПпП. [41] *скрывшему главу Предтечеву* СПпП. [42] *бы* нѣтъ СПпП. [43] *и* нѣтъ С. [44] *семь и жестокосердъ, не потребенъ же и каменосердеченъ* СПпП. [45] *побаетъ* П.

ясенѣ[1] повѣдаю[2] камъ, благочестивіи и[3] истиннїи дѣлателіе[4] винограда Христова. Молю же вы, приклонивше ушеса ваша, прилѣжно послушати[5] о новосотворшемся чюдеси предъ очима нашима и всѣхъ, иже во обители сей[6] тогда прилучившихся. Сотвори бо ся сіе чюдо не въ древнихъ лѣтехъ, ни[7] въ далнихъ странахъ, но въ велицей Лаврѣ[8] преподобнаго отца нашего Сергіа и[9] во 127-мъ году, во обстояніе[10] королевича Владислава со всѣми вонствы его. Тогда убо ему стоящу со всѣми своими[11] объ єдину полунощную страну монастыря[12] по[13] Переславской дорогѣ въ Троицкомъ селѣ Сватковѣ, 227 || въ другую[14] же страну[15] къ царьствующему граду путь отворися[16] съѣзда ради посольскихъ дѣлъ и отрада бысть во осадѣ запасамъ[17] травнымъ[18] къ прешитанію скота[19]. Сему же чюдеси сказаніе сицево[20].

Ноября въ 18 день пріиде хъ келарю, старцу Аврамью[21], и ко всему собору Троицкой стрелецъ Тимофѣй[22] именемъ[23], прозваніемъ Коркинъ, привезъ[24] съ собою человѣка и повѣда о немъ сице, яко той человѣкъ живетъ полчетверта года въ слободахъ подъ Троицкимъ монастыремъ[25], а былъ нѣмъ и у рукъ персты скорчены[26], нынѣ же дарова ему Богъ здравіе и[27] языкъ. Да вопросятъ[28] его, како исцѣлѣ[29]. Человѣкъ же онъ повѣда предъ келаремъ и предъ[30] братіею[31]: «Азъ»,—рече,—«рожеіемъ Тверскаго уѣзда[32], архіепископля села Борщова, сынъ священника Михаила, имя мое Василей[33]. И судомъ Божіимъ въ томъ селѣ громомъ убило въ одной || избѣ девять человѣкъ до смер- об.
ти[34], а ево[35] десятово[36] убило[37] подъ щокою[38] у горла, и отъ того началъ быти нѣмъ, и у рукъ персти скорчилися. И жилъ въ томъ селѣ Борщовѣ полтора года[39], а здѣ подъ монастыремъ[40] пребываю четвертой годъ. А прибѣгалъ[41] больши всѣхъ къ тому стрѣльцу Тимофею[42] Коркину. И нынѣ въ королевичевъ приходъ подъ Троицкой монастырь велено имати всѣмъ осадным[43] людемъ сѣно, съ ними же и азъ посланъ быхъ[44], отъ того стрѣльца[45] Тимофѣя. Мразу же тогдалюту бывшу, азъже»,—рече,—«нищетою одержимъ,

[1] *ясно* С. [2] *подаю* ПпП. [3] *и* нѣтъ Пи. [4] *дѣлатели* С. [5] *Молю же вы... послушати* нѣтъ СПпП. [6] *сей* нѣтъ С. [7] *ниже* С *ни* Пя *не* П. [8] *Лавры* ПпП. [9] *и* нѣтъ С. [10] *обстоянїи (обстояніе* ПпП) *ратныхъ* СПпП. [11] *убо єму со всѣми своими стояше* С *убо со всѣми своими стоящу єму* ПпП. [12] Далѣе въ С зачеркнуто *монастыря*. [13] *къ* С. [14] *съ трудую* П. [15] *сторожу* ПпП. [16] *очистится* СПпП. [17] *запасы* ПпП. [18] *травнымъ* нѣтъ ПпП. [19] *по осадѣ скотинкими кормы* С. [20] *сице бысть* СПпП. [21] *Аврамію* СПпП. [22] *Тимоѳей* С *Тимовѣй* Пи *Тимофѣй* П. Правописаніе этого имени не выдержано во всѣхъ спискахъ. [23] *именемъ* нѣтъ СПпП. [24] *привелъ* СПпП. [25] *живетъ въ слободахъ полчетверта года* С *живетъ у Троицкого монастыря полчетверта года* ПпП. [26] *и у руку персты скорчены* нѣтъ СПпП. [27] *здравіе и* нѣтъ СПпП. [28] *вопросятъ* Пи. [29] *дарова єму Богъ здравіе* СПпП. [30] *келарємъ и предъ* нѣтъ С. [31] *всею братіею и предъ множествомъ народа изрече* С *всею братіею и предо многимъ народомъ* ПпП. [32] *уѣзду* СП. [33] *Василїй* С. [34] *убило 9 человѣкъ до смерти въ одной избѣ* С. [35] *меня* С. [36] *десятого* СПпП. [37] *рамило* С. [38] *щекою* СПпП. [39] *началъ быти нѣмъ. И жилъ въ томъ селѣ Борщове нѣмъ полтора года* С *началъ нѣмъ быти полтора года* ПпП. [40] *а у Живоначальной Троицы* С *а у Живоначальной Троицы у чюдотворца Сергія* ПпП. [41] *прибѣгаю* С. [42] *къ Тимовѣю* Пи *къ Тимофѣю* П. [43] *осадным* нѣтъ П. [44] *бысть по єево* ПпП. [45] *стрѣлца* нѣтъ С.

и одѣяніа нѣсть къ согрѣтію[1], по рубищи одѣянъ пондохъ. Мнози же съ нами идуще[2] и въ теплыхъ одеждахъ озябаху. отъ[3] лютости мраза помрошя. Азъ же тако же[4] стѣсняемъ отъ[5] мраза зѣло[6], и уже[7] руки и ноги и лицо измерзло[8], и възвалихся[9] на пути || мертвъ[10]. Христолюбивіи[11] же[12], подъемше мя, возложиша 229
на сѣно[13] мертва. Еще же[14] во мнѣ дыханію бывшу, и во умѣ токмо призвахъ, глаголя[15]: «Великій чюдотворецъ Сергій, помилуй мя! Азъ тебѣ[16] отпою[17] молебенъ». «Егда[18]»,—рече,—«азъ[19] сице помыслихъ, тогда пріиде ко мнѣ[20] милость его, яко[21] нѣкаа теплота: и быхъ весь теплъ, и руки и ноги горячи[22]; и персти[23] рукъ моихъ раскорчилися[24]: и съ воза сидохъ, но нѣмъ сице пребыхъ: сѣно же съ прочими привезъ къ тому Тимофѣю здравъ[25]. Тогда же пріиде на меня сонъ[26] и успухъ мало[27] и паки пробудихся, начахъ[28] просити шить. Тогда бо разверзеся[29] языкъ мой и проглаголахъ первѣе[30]. Тогда же вси людіе[31] видоша во удивленіе[32], яко нѣмъ быхъ и проглаголахъ, и руки мои бышя здравы[33]». «Азъ же[34]»,—рече,—«отъ[35] простоты своея забыхъ, еже обѣщахся, два дни пребыхъ, радуяся || и славя Бога и об.
чюдотворца Сергіа[36]. А еже отпѣти молебенъ[37], въ небреженіе положихъ, и въ третію[38] нощь[39] явися мнѣ великій въ чюдесѣхъ Николае и, поося[40] моему безумію, глаголя: «Вскую, человѣче, презрѣлъ молитвы и милость къ себѣ[41] великого чюдотворца Сергіа: и[42] еже[43] обѣщался[44] и не сотворилъ еси? Но, шедъ скоро, сотвори обѣщаніе свое и[45] повѣдай въ монастырѣ келарю и всей братіи, да повелятъ отпѣти молебенъ великому чюдотворцу Сергію».

Мы же слышахомъ[46] сіа[47] и[48] удивихомся о величіи Божіи, како прослави и нынѣ прославляетъ угодника своего: и повелѣхомъ[49] пѣти молебны съ[50] звономъ, прославляюще заступника своего, великого въ чюдесѣхъ, преподобнаго и богоноснаго отца нашего Сергіа. И благовѣрному государю царю и великому князю Михаилу Феодоровичю всея Русіи[51] о семъ[52] чюдеси писали. || Вси же лю- 228
діе[53] въ дому чюдотворца во осаде, слышаще[54] сіа, зѣло возрадовашися

[1] *согрѣтію плоти* СПпП. [2] *идуціи* ПпП. [3] *и отъ* СПпП. [4] *тако же* нѣтъ ПпП. [5] *студеностію* С. [6] *зѣло* нѣтъ С *зѣло содрогохся* ПпП. [7] *уже* нѣтъ СПпП. [8] *уже измерзле* ПпП. [9] *поверглохъ себе* СПпП. [10] *замерзло* СПпП. [11] *Христолюбцы* ПпП. [12] *Христолюбиіе же людіе, идущеи со мною* С. [13] *возъ* СПпП. [14] *и начи (начахъ* Пи *начать* П) *во умѣ призывати великого чюдотворца Сергія* СПпП. [15] *Но и еще* С *Еще бо* ПпП. [16] *тобѣ* Пи. [17] *помилуй мя и отпою тебѣ* С. [18] *Егда же* ПпП. [19] *Азъ* нѣтъ СПпП. [20] *ко мнѣ* С *мнѣ* нѣтъ ПпП. [21] *аки* СПпП. [22] *горѣчи* С. [23] *персты* ПпП. [24] *и персти.... роскорчилися* нѣтъ С. [25] *сѣно же къ тому Тимовѣю привезъ, яко и прочіи здравіи* С *сѣно же съ подруги своими привезлъ, яко же и прочіи здравіи* ПпП. [26] *сонъ великъ* СПпП. [27] *мало почити* ПпП. [28] *и начахъ* С. [29] *разверзе* ПпП. [30] *пить. Сіе первое проглаголахъ* С. [31] *людіе* нѣтъ ПпП. [32] *во удивленіе о чюдеси* С. [33] *и руки мои бышя здравы* нѣтъ СПпП. [34] *же* нѣтъ ПпП. [35] *окаянный отъ* СПпП. [36] *и чюдотворца Сергія* нѣтъ С. [37] *молебенъ обмѣшахся* ПпП. [38] *третьюю* М. [39] Далѣе въ С зачеркнуто *явися мнѣ*. [40] *аки поося* ПпП. [41] *презрѣ (презрѣлъ* ПпП) *милость и молитвы* СПпП. [42] *и* нѣтъ П. [43] *иже* П. [44] *обѣщался* П. [45] *и* нѣтъ ПпП. [46] *егда услышахомъ отъ устъ его* СПпП. [47] *сіа* нѣтъ СПпП. [48] *и* нѣтъ ПпП. [49] *повелѣвахомъ* Пи. [50] *съ* нѣтъ Пи *со* П. [51] *Русіи самодержца* СПпП. [52] *томъ* СПпП. [53] *Сущіи же людіе вси* СПпП. [54] *слышавъ* С.

и благонадежни бышя, яко не отступаетъ преподобный[1], снабдя обитель свою, и чающе избавленіа молитвами его.

ГЛАВА[2] 76[3]. О ПРИХОДѢ ВЪ МОНАСТЫРЬ ПОСЛОМЪ[4] МОСКОВСКОГО ГОСУДАРСТВА И О ВОСПРІЯТІИ[5] МИРА[6] СЪ КОРОЛЕВСКИМИ ПОСЛЫ[7].

И ноября въ 19 день государя царя[8] и великого князя Михаила Феодоровича всея Русіи самодержца[9] великіе послы[10], бояринъ Федоръ Ивановичь Шереметевъ, бояринъ[11] князь Данило[12] Ивановичь Мезецкой[13], окольничей Ортемей[14] Васильевичь Измайловъ, дьяки Иванъ Болотниковъ, Матфей[15] Сомовъ, а съ ними столники и стряпчіе[16] и дворяне Московскіе и выборъ розныхъ городовъ пріидошя въ Троицкой Сергіевъ монастырь. И
об. ноября въ «....» день[17] || учредивше[18] воиньство по достоянію, и учиниша съѣздъ съ королевскими послы въ Троицкой деревни[19] Девулинѣ, отстоящу[20] два поприща отъ обители чюдотворца. А келарь Аврамей[21] отпустилъ съ послы Радопежского[22] городка священника Симеона съ честнымъ и[23] животворящимъ крестомъ, златомъ, и бисеромъ, и каменіемъ драгимъ украшенъ[24], яко и[25] иновѣрнымъ удивитися[26] украшенію животворящаго[27] креста, и съ налоемъ украшенымъ и блюдомъ[28] сребрянымъ. Но того дьни не бысть ничто же[29] благо, ни полезно: искони бо отъ врага гордостію надмени Поляцы[30] и Литва, глаголюще тщетная.

И паки второе[31] съѣздъ учинишя въ той же деревни[32] Девулинѣ. Королевскіе же послы вельми ожесточишяся[33] паче[34] прежняго, и отверзше[35] незатворенная уста своя, яко пьси бре|шуще[36]; а роты у нихъ 230
многіе[37] приправлены и[38] заведены на лесу около поля того Дедулина[39]. И тогда съ великою бранію разъѣхашяся.

Во обители же иноцы[40] и мірстіи[41] о семъ[42] страхомъ одержими и притекше въ церковь Святыя[43] Живоначальныя[44] Троица[45], къ[46] цѣлбоносному[47] гробу[48] преподобнаго отца нашего Сергіа, милости отъ Бога и отъ[49] чюдотворца помощи и заступленіа просяще, да подастъ миръ и устроитъ полезная рабомъ своимъ. Послы же сотвориша[50] праздьство особное[51] Сергію чудотворцу и со

[1] *преподобный Сергій чюдотворецъ* С. [2] *Глава* нѣтъ МПиП. [3] 77. С 78 Пи 7[8]. П. [4] *въ Троицкій Сергіевъ монастырь пословъ* С. [5] *воспріятіи* нѣтъ ПиП. [6] *миру* ПиП. [7] *и о воспріятіи... послы* нѣтъ С. [8] *день пріидоша въ Троицкій Сергіевъ монастырь государевы послы* ПиП. [9] *самодержца* нѣтъ СПиП. [10] *послы пріидоша въ Троицкой Сергіевъ монастырь* С. [11] *да* С. [12] *Данила* С. [13] *Мезенкой* П. [14] *Артемей* СП. [15] *Матвѣй* СП *Матвѣй* Пи. [16] *стрячіи* ПиП. [17] *пріидоша.... въ день* нѣтъ СПиП. [18] *И пришедше* (*пришедше послы* ПиП) *въ монастырь* СПиП. [19] *деревне* С. [20] *отстоящу* С. [21] *Аврамій* С. [22] *Радожскаго* П. [23] *и* нѣтъ ПиП. [24] *украшанъ* П. [25] *и* нѣтъ СПи. [26] *дивитися* С. [27] *того животворящаго* С. [28] *съ блюдомъ* СПиП. [29] *ничто же* нѣтъ СПиП. [30] *Поляки* С. [31] *второе* С [32] *деревне* С [33] *ожесточишя* Пи. [34] *пуще* С. [35] *разверзше* СПиП. [36] *лаяху* СПиП. [37] *роты многи у нихъ* С. [38] *стояху* ПиП. [39] *поля Девулинского* С. [40] *иноки* С. [41] *миретіи вси* С. [42] *о семъ* нѣтъ С. [43] *Пресвятыя и* С. [44] *Живоначальной* С. [45] *Троицы* СП. [46] *и къ* СПиП. [47] *цѣлебоносным* П. [48] *гробу мощемъ* П. [49] *отъ* нѣтъ П. [50] *сотворша* П. [51] *особно* ПиП.

многими слезами просяще отъ него помощи[1]. По двою же дьню королевскіе послы паки присылаютъ въ монастырь гонца своего къ государевымъ посломъ[2] съѣздъ учинити о добромъ дѣлѣ и миръ устроити[3] между[4] обоихъ[5] государьствъ. ||
об. Послы же[6], Федоръ Ивановичь Шереметевъ съ товарыщи и съ воиньствомъ[7], боящеся отъ нихъ клятвопреступленіа и измѣны: лукави бо суще и не тверди въ вѣре Поляцы[8] и Литва.

И[9] декабря[10] въ 1 день, помолившеся Святѣй Живоначалнѣй[11] Троицѣ[12] и призвавше[13] въ помощь великого чюдотворца, преподобнаго отца нашего Сергіа[14], и пѣвше[15] молебенъ и знаменавшеся[16] вси честнымъ и[17] животворящимъ крестомъ и покропившеся святою водою и учредившеся по достоянію[18], но не тако, яко же преже, но[19] зъ боязнію, боящеся подсады, и учинишя[20] паки съ королевскими послы третей съѣздъ[21] на томъ же мѣстѣ. Вскорѣ же тогда предваряетъ милость Господня молитвъ ради преподобнаго отца Сергіа[22]: сами королевскіе[23] послы со
231 многою честію и кротостію || предъ государевыми послы начашя о миру глаголати и некротцыи кротцы бышя и волцы[24] яко агньцы[25] явишяся.

И милостію Святыя Пребезначальныя[26] и Нераздѣлимыя[27] Троица[28] и заступленіемъ Пречистыя Матере[29] Слова Божіа и молитвъ ради преподобныхъ и богоносныхъ отецъ нашихъ Сергіа и Никона[30] и всѣхъ святыхъ, иже въ велицей Росіи просіавшихъ, и благовѣрнаго[31] великого[32] государя царя и великого князя Михаила Феодоровича всея Русіи самодержца счастьемъ сво государевы[33] великіе послы, бояринъ[34] Федоръ Ивановичь Шереметевъ, бояринъ[35] князь Данило[36] Ивановичь Мезецкой, окольничей Ортемей[37] Васильевичь Измайловъ и дьяки Иванъ Болотниковъ, Матфей[38] Сомовъ съ королевскими послы, со княземъ Адамомъ Новодворскимъ, и бискупомъ[39] Каменецкимъ[40] Костянтиномъ[41], и каѳедромъ Львомъ Сопѣгою[42] съ това- об.
рыщи учинишя[43] миръ[44] между[45] государьствъ, Московскимъ и Польскимъ[46] на 14 лѣтъ. И утвердившеся въ мирномъ поставленіи[47] разъѣхашяся съ великою любовію и радостію, яко обоимъ государьствамъ[48] дарова Господь[49] безмятежіе и тишину.

Послы же, пришедше во обитель

[1] *просяще помощи отъ него* СПиП. [2] *присылаютъ въ обитель къ государевымъ посломъ гонца своего* СПиП. [3] *учинити* ПиП. [4] *промежъ* СПиП. [5] *обою* ПиП. [6] *Послы же, бояринъ* ПиП. [7] *войствомъ* Пи. [8] *Поляки* СПиП. [9] *И* нѣтъ СПиП. [10] *Декабря жъ* С *Декабря же* ПиП. [11] *Живоначальной* ПиП. [12] *Троицы* Пи. [13] *призваша* С. [14] *Сергія чюдотворца* ПиП. [15] *отпѣвше* СПиП. [16] *знаменавшися* С. [17] *и* нѣтъ ПиП. [18] *достоинству* СПиП. [19] *но и* С. [20] *учинивше* ПиП. [21] *паки третій* (*третей* П) *съѣздъ съ королевскими послы* СПиП. [22] *Сергія чюдотворца* С. [23] *королевскія* ПиП. [24] *волки* С. [25] *агнецы* Пи. [26] *Пребезначальные* С. [27] *и Нераздѣлимыя* нѣтъ С. [28] *Троицы* СП. [29] *Матери* С. [30] *Никона чюдотворцовъ* СПиП. [31] *благовѣрныхъ* С. [32] *и великаго* СП. [33] *его государевымъ* ПиП. [34] *болре* С. [35] *бояринъ* нѣтъ С. [36] *Данила* С. [37] *Артемей* СП. [38] *Матвѣй* СПиП. [39] *бископомъ* С. [40] *Камецкимъ* М. [41] *Константиномъ* С *Констянтиномъ* ПиП. [42] *Сапѣгою* Пи. [43] *учинили* С. [44] *миръ* нѣтъ ПиП. [45] *межъ* СПиП. [46] *Польскимъ и Литовскимъ* П. [47] *лѣтъ. Цѣловали* (*и цѣловали* ПиП) *животворящій крестъ Господень* (*Господень* нѣтъ ПиП) *кождо по своей вѣрѣ и о* (*въ* ПиП) *миромъ поставленіи записьми менялися* (*менилися* ПиП) *за утвержденіемъ рукъ своихъ. И тако* СПиП. [48] *государствомъ* С. [49] *дарова Господь Богъ* С *даровъ Богъ Господь* ПиП.

чюдотворца Сергіа, Федоръ Ивановичь Шереметевъ съ товарищи и со избраннымъ вонньствомъ[1] и келарь старецъ Аврамій[2] зъ братьею[3] и воеводы осадные и вси сущіи во обители исполнишася радости и повелеша пѣти молебенъ зъ[4] звономъ; и весь народъ, притичюще къ церкви Тринностаснаго[5] Божества зъ женами и зъ дѣтьми, молящеся о многолѣтномъ здравіи Богомъ избраннаго благовѣрнаго великого[6] государя царя и великого князя Михаила Феодоровича || всея Русіи самодержца и прославляюще великого въ чюдесѣхъ преподобнаго и богоноснаго отца нашего Сергіа и ученика[7] его Никона[8] чюдотворца; и отъ радости многи источницы слезъ отъ очію изліашя[9], яко неначаемо дарова Богъ всей земли Рустей немятежное пребываніе и покой и тишину всему православному христіаньству. 232

О[10], отцы и братіе! Толико видяще наказаніе Господне[11] грѣхъ ради нашихъ, превеликое же къ намъ милости Господня изліаніе, яко отъ толикихъ великихъ золъ покры насъ Господь и не предалъ насъ въ руцѣ злымъ[12] еретикомъ, ниже[13] попусти мерзости запустѣніа стати[14] на мѣстѣ святѣмъ его, како же[15] не удивимся о величіи милости[16] Его[17]! Отъ колика нечисленнаго[18] множества во всей Росіи избіенныхъ православныхъ христіанъ || отъ языкъ иновѣрныхъ[19] и об.
въ междоусобіи, и колико[20] гладомъ и мразомъ, огнемъ[21] и мечемъ потребленн бышя и прочими нужными смертми помроша[22] православіи намъ въ наказаніе, яко да покаемся и внидемъ въ[23] страхъ Божій и престанемъ отъ злобъ своихъ.

Нынѣ же[24], отцы и братіе[25], койждо насъ да[26] соблюдемъ[27] себѣ[28] отъ всякого дѣйства діаволя и пребудемъ въ любви[29]; отринемъ блудъ и[30] возлюбимъ чистоту, пьянство отверземъ и[31] постъ да[32] воспріимемъ, гордость отринемъ, смиреніе стяжимъ[33], отъ лихоимѣніа[34] отвратимся[35], милостыню[36] и нищелюбіе койждо насъ да покажемъ[37]; и вкупѣ обще слово речемъ по пророку[38]: «Уклонимся[39] отъ всякаго[40] зла и сотворимъ благое», да[41] здѣ воспріимемъ отъ Бога[42] милость и во благоденьствіи и въ тишинѣ поживемъ: || и въ будущій вѣкъ 233
отпущеніе грѣхомъ подастъ намъ[43], и въ страшное Его[44] пришествіе Христово милость получимъ[45], яко

[1] *Послы же Ѳедоръ Ивановичь Шереметевъ съ товарищы и съ избраннымъ воинствомъ пришедше во обитель чюдотворца* ПпП. [2] *Аврамій* ПпП. [3] *и братій* Пи. [4] *зъ* нѣтъ ПпП. [5] *Триностасного* Пи. [6] *и великаго* ПпП. [7] *ученико* П. [8] *и ученика его Никона* нѣтъ С. [9] *отъ радости отъ очію многи слезы изліяша* С *отъ радости отъ очію многи источники слезъ яяша (изліяша* П) ПпП. [10] *Мы же* ПпП. [11] *сіе же видявше толико наказаніе Господне, отцы и братія* С. [12] *лютымъ* С. [13] *и еже не* ПпП. [14] *быти* С. [15] *убо* СПпП. [16] *милости* нѣтъ С. [17] *Божіи* СПпП. [18] *нечисленного* С *отъ нечисленнаго* ПпП. [19] *иноѣрныхъ* нѣтъ СПпП. [20] *колкомъ* Пи. [21] *и огнемъ* СПпП. [22] *и прочими нужными смертьми помрошь* нѣтъ СПпП. [23] *и въ* Пи. [24] *же* нѣтъ П. [25] *братіе* ПпП. [26] *да* нѣтъ ПпП. [27] *соблюдетъ* СПпП. [28] *себя* С. [29] *любви духовный* С. [30] *и* нѣтъ ПпП. [31] *и* нѣтъ СПпП. [32] *да* нѣтъ ПпП. [33] *стяжемъ* СПпП. [34] *лихоимянія* СПпП. [35] *обратимся* ПпП. [36] *милость* С *и милостыню* ПпП. [37] *покажемъ* СПпП. [38] *пророку Давидъ* Пи *пророку Давиду* П. [39] *Уклонися* С. [40] *всякого* нѣтъ СПпП. [41] *то* С *до* Пи. [42] *отъ Бога воспріимемъ* С. [43] *грѣхомъ (грѣховъ* ПпП) *получимъ* СПпП. [44] *Его* нѣтъ СПпП. [45] *пришествіе Христово животъ вѣчный насльдствуетъ (насльдствуемъ* ПпП) СПпП.

Тому подобаетъ всяка[1] слава[2], честь и покланяніе[3] со Отцемъ и со Святымъ Духомъ во вѣки[4]. Аминь[5]. ||

ГЛАВА[6] 77[7]. О ПОСТАВЛЕНІИ ХРАМА ВО ИМЯ ВЕЛИКОГО ЧЮДОТВОРЦА СЕРГІЯ ВЪ ТРОИЦКОЙ ДЕРЕВНѢ[8] ДѢВУЛИНѢ.

Келарь же Аврамей[9] по обѣщанію своему, еже обѣщася къ преподобному, и совѣтовавше со архимаритомъ Діонисіемъ[10] и съ соборными старцы и съ протчими[11]: и тако по повелѣнію[12] самодержьца въ той деревне Деулине[13] поставляютъ храмъ во имя преподобнаго[14] отца нашего Сергія Радонежскаго въ славу Всемогущаго и Пребезначальнаго Тріипостасного[15] Божества и Пречистые[16] и Преблагословенныя Владычицы нашея Богородицы Матери[17] Слова Божія и преподобнымъ и богоноснымъ отцемъ нашимъ Сергію и Никону чюдотворцомъ въ честь и въ похвалу[18]. Освященъ же бысть храмъ во имя великого чюдотворца Сергія[19] по благословенію[20] великого господина святѣйшаго Филарета[21], патріарха Московского и всеа Русіи, архимаритомъ Діонисіемъ съ освященнымъ соборомъ въ лѣто 7128-го[22], декабря въ 1[23] день[24].

Послѣдова[25] же ся и исправися книга сія, глаголемая исторія вкратцѣ, въ дому[26] Пресвятыя и Живоначальной Троицы[27] и великихъ чюдотворцовъ Сергія и Никона изложеніемъ и труды помощію Божіею[28], елико мощно, тоя же пречистыя и великія обители келаремъ многогрѣшнымъ иноком Авраміемъ Палицынымъ въ лѣто 7128-го[29], яко да незабвенна будутъ благодаренія Бога нашего и заступленіе Пречистые[30] Богоматери и помощь и заступленія[31] и чюдотворенія многая преподобныхъ отецъ нашихъ Сергія и Никона молитвами ихъ.

Вы же, о избранніи о Христѣ по предувѣденію Божію, пречестныя[32] и великія Лавры отцы и братія священствующіи и иноцы и вси согласующіися и соединяющіися православію всякого чина христоименитіи людіе, сію книгу[33] прочитающе пріимите, яко же хощете, и[34] убо спасенія ва-

[1] *всяка* нѣтъ СПпП. [2] *Тому слава подобаетъ* ПпП. [3] *поклоненіе* П. [4] *нынѣ и присно и во вѣки вѣкомъ* С *во вѣки вѣкомъ (вѣковъ* П) ПпП. [5] Здѣсь прекращается списокъ М. [6] Этого заглавія нѣтъ С; глава нѣтъ ПпП. [7] *79.* Пи *77.* нѣтъ П. [8] *деревнѣ* нѣтъ П. [9] *Аврамій* ПпП. [10] *Деонисіемъ* Пи. [11] *прочими* ПпП. [12] *по повелѣнію* нѣтъ ПпП. [13] *деревни Дѣвулинѣ, идѣже мирное поставленіе бысть промежъ обою государствъ Московскимъ и Польскимъ* ПпП. [14] *преподобнаго и богоноснаго* ПпП. [15] *Трисоставного* ПпП. [16] *Пречистыя* ПпП. [17] *Владычина (Владычицы* П) *Матере* ПпП. [18] *Божія и въ похвалу преподобнымъ и богоноснымъ отцемъ нашимъ Сергію и Никону чюдотворцемъ* ПпП. [19] *храмъ во имя..... Сергія* нѣтъ ПпП. [20] Далѣе въ С зачеркнуто *великого*. [21] *Ѳиларета* Пи. [22] *7128 году* Пи. [23] *1* вставлено на полѣ почеркомъ XIX столѣтія Пи; *16* П. [24] Здѣсь прекращаются списки ПпП. Въ первомъ спискѣ слѣдуетъ продолженіе, писанное почеркомъ XIX вѣка. [25] *Окончаніе Исторіи Палицына въ рукописи князя М. А. Оболенского. Послѣдова* Пи. [26] *домѣ* Пи. [27] *Живоначальныя Троица* Пи. [28] *помощію Божіею* С. [29] *7121-е* Пи. [30] *Пречистыя* Пи. [31] *и заступленія* нѣтъ Пи. [32] *сея пречестныя* Пи. [33] *книжицу* Пи. [34] *но* Пи.

шего путь изообрѣтайте, ко Господу же и[1] Богу и святымъ Его избраннымъ[2] хвалу воздавайте; мене же недостойного[3] и ненаказанного не возненавидите, ни поносите, но паче яко праведницы милостію покажите и обличите, готовъ есмь пріяти, нежели грѣшника, елеомъ главу мою мастяща. Вѣмъ убо во истину, яко сія предлежащая вещь требоваше краткихъ словесъ, множества[4] же разума. Азъ же изложихъ, елико возмогохъ, умаленіемъ си смысла, ибо и училища николи же видѣхъ, понеже глаголемо есть: «Аще велѣнія Божія человѣцы умолчатъ, каменіе вопити понудится». Обаче сицевая искусныхъ понужаетъ показати образъ лутшаго[5], ненаказанныхъ же влечетъ[6] ко ученію и отъ золъ возраженію, нерадивыхъ же и самомнимыхъ ничто же пользуетъ, яко же и азъ,—увы!

И нынѣ, братіе, отверземъ умныя зѣницы сердца своего и искусно разумѣемъ, чесо ради быша намъ вся сія наказанія отъ Бога; и, елико можемъ, обаче просимъ со смиренномудріемъ Отдающаго всѣмъ благая, да и насъ помилуетъ и подастъ намъ, яко же хощемъ, безмятежіе и тишину во вся дьни наша. И вкупѣ прославимъ Господа Бога и Спаса нашего Іисуса Христа, Ему же подобаетъ всяка слава, честь и покланяніе со Святымъ Духомъ, нынѣ и присно и во вѣки вѣкомъ[7]. Аминь.

---

[1] *Господу иже* Ип. [2] *и избранныимъ* Ип. [3] *достойного* Ип. [4] *множайша* Ип. [5] *лучшаго* Ип. [6] *влечетъ* С. [7] *вѣкомъ* нѣтъ Ип.

НАХОДИТСЯ ВЪ ПЕЧАТИ:

1. Житіе преп. Иринарха затворника Ростовскаго Борисоглѣбскаго монастыря.

Цѣна 75 коп.

This book is due two weeks from the last date stamped below, and if not returned at or before that time a fine of five cents a day will be incurred.

COLUMBIA UNIVERSITY LIBRARIES
1010670688

947.04 Av81
Avraamiĭ
Skazanīe Avraamīĭa Palitsyna...
BINDER
947.04 Av81
Ø7315252

OCT 1 1933